ाद्दिण॥श्रीगोतमायनम...ादस्यचरणे।विघ्नराजसमुच्चरितोनवब्रह्मबुन्मर्चालाभमेनंकरोमद॥श्यंदविंदितपदं
गणेसंसर्वकामदं।सिद्धिबुद्ध्यादिसेवितं।सामवंकामदंनृणां॥२॥तत्प्रसादाच्चमकलं।टीकांसंघवंसमुद्भवं॥क
मिबलंबुद्ध्यर्थंसुंदरांशिवां॥३॥वंदतांसुतदवंतांगुणंसुतांवाग्ज्ञानसौख्यप्रदांदेसारूढांविविधसुरवकरां॥
सारदांश्रीप्रदांचाकाव्यालंकारचित्तनवाचरणयुगलंप्रणतिदंचांबिकायाःब्रुतलाभंसुबाधंहिंडंवरनिवहः।
सकविःसामलास्वयं॥४॥स्वल्पबुद्ध्याश्रीराघावंद्यंकाव्य टीकागुणश्रियां॥ज्ञात्वुनास्वल्पबुद्धीनांगणेज्ञा
नार्थकंवलं॥५॥नत्वाश्रद्धाचयत्तदरत्नचरणंचांति रत्नावांडंश्रास्वयोदानुग्रहगणनिचहास्तत्व।
तश्चातिबुद्ध्याकाव्यंश्रीरघुवंशलतिलकं रू मिदंवाब्रवीतिःस्तत्वबुद्ध्याविनातःप्रका।
टितमतिःकालिदासेऽङ्गीत॥६॥यदवाक्येप्रमाणे उ नाहंसम्यग्धीतमान्।तथाविस्वल्पबुद्धी
नांमत्याहेताप्रयत्नात॥७॥यशिष्याश्रीगुरुकामद॥ श्रियःप्रदितमानिनः।सिरर्धितःप्रसत्याद्द॥
चक्रिवानेवाक्रतिंरघुः॥८॥प्रणमास्तासांपतिमच्चयाधिपंगणाधिपंवंद्यसुतांचसकवान्।शिशु
प्रबोधायमयानिधास्यतांविरिच्यबुद्ध्यारघुकाव्यपद्धतिं॥९॥वागर्थाविवसंपृक्तौवागर्थप्रति।प्र।
तिपत्तयेऽङ्गतःपितरौवंदेपार्वतीपरमेश्वरौ॥१०॥ऽहेज्ञास्वरोनशिष्टाचारप्रतिपालनार्थंनि
विघ्नग्रंथसमाप्तयेचश्रेष्टदेवतानमस्कारश्रेष्टवस्तुनिर्देशोनामन्यस्मिन्कर्तव्यकर्मणी

।पिताचमाताचपितरौ।अथवापितरौचमातरौचपितामात्रा।मातृशब्दलोपाऽङ्गतविग्रहेणमाताप्रि
ऽनुनःकिंविशिष्टौतौद्वौ।संपृक्तौसंमिलितौ।संपृक्तसंमिलऽंऽनुयचार्थितहाणिज्ञायतत्रद्वंद्वसमा
सेयतअर्थितपदंतत्प्रद्वंनियंतितंतत्कर्मश्रीमहादेवमहतोसतिप्रप्रमणावेत्यनामग्रहणंनन्वा
हीयद्वार्थितद्वयाएहज्ञायतांणंद्विसमासिऽत्र चितपदंतत्पूर्वेणहिलुंऽशक्याऽश्रीमहादेवमा
हात्मरूपऽङ्गतऽप्रप्रमणहिलुणावेतातणुनाम। ग्रहणंसत्यंउपाध्यायदशाचार्यैआचार्याणांश्र
तंपिताःपितुःसहस्रंमातातत्तगौरवणांतिरिलु च त ॥२॥पतिगुरुवस्ताऽऽमातानिवकर्षंचन
ःगर्भक्षरणेपोषणंसांतेनमातागरयस्सा॥३॥अ। सि मद्दत्पिऽङ्गतिनतद्दरुखावक्षमाबिद्दतोऽअ
निमित्तवत्सलायास्तवतिसुताभाऽरूपकारः॥४॥य स्याउदरंवासोवासरेकस्यनिःक्रांतिवक्तवस्मादा
यात्रांता।मातरंतामस्माद्द॥५॥अंतंतंसंवस्मात्रामंदद्दहनंतपःअइरममनंतीर्घंमाऽस्मरणं
कऽङ्ग॥६॥तप्राचश्रीमहात्मारंतेप्रस्तारप्रतिमारूढः।मतःक्रमाण्वातकार्यंधर्मेणचतर्हि।त्रिसं।
ध्रऽङ्गनानमः॥७॥अतःकारणात्तप्रप्रमणावेत्यनामग्रहणंणहकारणत्तप्रप्रमणहिलुणावेतातणुं
नामग्रहणंस्याएवंतर्हिऽङ्गमद्दनिश्रादघपतप्रुरमिणमाऽवेणुकायाःवधःकस्मात्तस्मात्

कालिदासः सृष्टिस्थितिप्रलयहेतवे विश्वपितरौ श्रीपार्वतीशिवौ नमः स्वकारः ईदृशाख्यं निशिशाचरप्रति
पालनार्थिअनइनिर्विघ्नमंथतणीसमाप्तितणइअर्थीअरा ईदृवतानमस्कारअथवाईष्टदेवसुछइजिगुण।
वंतपदार्थईहविऊंमाहिंाकनीप्रान्तिकविश्रीकालिदासइंसृष्टिस्थितिप्रलयतणाकरणहारपार्वतीईश्वर।
नमस्कर्त्याअहंपार्वती परमेश्वरोवंदे।उमामादश्वरोनमस्करोमिाणपार्वतीचपरमेश्वरश्चापार्वतीपरमेश्व
रोहुंपार्वतानइपरमेश्वरश्रीमहादेवनमस्करानन्नु ब्रह्मादिषुदातसुविद्यमानेषुसुरेषुाकथमीश्वरमे।
वनमस्करुंतत्यासंकादननुहाब्रह्मादिकिदवि द्य मानइंजातकाइईश्वरमेवनमस्कराईश्वरनम॥
स्कारणनिविघ्निसिद्धिः।अनइपार्वतीनमस्का न इं ग्रंथसोसागतासत्या॥ईश्वरात्ज्ञानमविछे
त्।धनमिछहुनाशनात्।श्रीरागणेलक्करादिसे त्।मुक्तिमिासइंजनात्।अतःकारणात्ईश्वर
मेवनस्करोमेवनस्करोमिाएहकारणेउईश्वरन॥ मस्करुं॥किमर्थंवागर्थंवागर्थप्रतिपत्तयेवाक्
वअर्थस्वदागर्थोवागर्थोवागर्थायःप्रतिपत्तिःवागर्थप्रतिपत्तिःतस्यिवागर्थःप्रतिपत्तयेाकाव्योचि
त्रहार्थयोपरिज्ञानायावागदाणीअनइअर्थीतदतणीप्रतिपत्तिज्ञानतणइअर्थिकाव्योनितत्रा ह्या॥
र्थतणीपरिज्ञानतणइअर्थिकिंवशिष्टिहार्थयोपरिज्ञानत्रावागदाणीअनइअर्थीतदतणीप्रतिप।
त्तिज्ञानतणइअर्थिकाव्योनितदाहार्थतणीपरिज्ञानतणइअर्थिकिंवशिष्टीतोाहाऊगतःपितरौ

लक्ष्मासहकांठसमाविवादात्तवतिाऊंहवप्रशरीरनइविषइगिरिसुतापार्वतानइंअनइअर्धिअसुनइ।
तणीऊहितालक्ष्मानइंकविसमाविवादहऊउउत्तयोःकार्त्स्न्यवात्।उत्तबिऊंकवतणीकर्त्तिऊंक्षप
णंतुाढः॥१॥कस्यपुत्रवोवशाकचात्पविषयामतिः।ततार्थेडुम्बरंमोहाडुडाएनास्मिसागरा।कवि
लोकहायनंवितयइर्वकंआत्मनकवित्यंपरिहरन्नाहाकवीश्वरश्लोकइएकरीविनइइर्वकंआपणु।
पुकवित्यंपणुंपरिहरतउबालइश्लोकेतिमहंतरे। कज्जाहमाटअर्त्तशत्रहउडएन।नोषंडेनाकं
डलवेनसागरस्यइततार्थे॥तराउमिछामिहिं। उ डएकोटीलइकरीसागरस्यसुडइतरिताछोक
स्यूर्धपत्नावावंशचपुनःकमअल्पविषयात्रा। ति किं होस्यपुत्रवशकिहामादराअल्पविष
यस्तोकविषयमतिब्रह्मिक्रमंसागराडइ.... री उमसिकंातरवाअशाकाछइानन्नुयत्मा॥
हात्रकर्तमविकांतकंपत्रुयतःअहोायकरिवा॥ अशकांतकांइकाडइकस्मात्मोहात्अ
ज्ञानात्रावाउअकणिबावा॥योहिमूढसविचारविमुखोवर्त्तवतियेमूढमूर्षतविचाररहितिमु॥
खऊपराछुक्ा॥२॥मंदःकवियशःप्रार्थीगमिष्याम्यपहास्यतांजनस्यकिमोहादुडुपेनास्मिसागरं॥
मनः।अहंउपहास्यतांगमिष्यामिछिजनोपहास्यताणा।मुनिकहेसियसुकएलताहेमंदःमहत्त
विपश्चःप्राप्तीमदमूर्खकुलउकनिश्चरतणुकथंशोपार्श्वलुकवीनायशःप्रार्थयामित्यवंशालंता

Digitized with financial assistance from the
Government of Maharashtra
on 11 June, 2017

उमामहेश्वरौ स्फटिकमरकतशैलाविवेत्युपरञ्जकोपाधिकृतौ तत्त्वतस्तु निरुपाधिकावेवेत्युक्तं भवति। एवं यत्कृतं पार्वतीपरमेश्वरयोरुद्वाहकर्म तत्तयोरेव स्वरूपभूतं नित्यमेवेति सिद्धवत्कृत्य तत्फलं दर्शयति। इदं तु पार्वतीपरमेश्वरयोरुद्वाहकर्म ये स्मरन्ति ये च कीर्तयन्ति ये च शृण्वन्ति तेषां पार्वतीपरमेश्वरप्रसादात्सर्वाणि पापानि विलयं यन्ति। तेषां पार्वतीपरमेश्वरप्रसादात्सर्वाणि पापानि विलयं यन्ति। तेषां पार्वतीपरमेश्वरप्रसादात्सर्वाणि पापानि विलयं यन्ति। पार्वतीपरमेश्वरयोरुद्वाहकर्म ये स्मरन्ति ये च कीर्तयन्ति ये च शृण्वन्ति

नईदातिङिमस्तृयाक्किङेष्टाढौक्तङस्तृष्टाउङ्गललेईनंवईवर्षीकऊनऽविषंकेनदस्वगुणंवष्ट्रातिमू
राजालोकरदिंमदिंअन्पायादिनिवारणान्दअर्घदडलेईनंदसमंदअवसरिसादतऊटबङनलोकरदिंउनवे
लाकरात्रायऽ॥१९॥मध्यमा॥सेनापरिछिदस्तस्याद्द्यमबार्घसधनंशास्त्वंव्याष्टताबुद्दिःमिवीधन्वषिंश्वातता
स्यराज्ञोदिलीपस्यहृद्यमेवअर्घसाधनंबद्ध्वातेदराजादिलीपनंदबिङिअर्घसाधनहऊऽ॥द्द्यंकिंकिं॥शास्त्र
व्याष्टताबुद्दिःचधुनःधन्वषिंश्रातताआरोपिताभिवी॥बिकदाकदाशास्त्रनंदविषंदव्याष्टतव्यापारबुद्दि
चअनाधन्वषिंश्रातताआरोपितभिवीप्रत्यंचा॥किंविशिस्पता स्यसिनापरिछिदः॥सिनापरिवारमात्रस्यसिनाप
रिछिदसेनापरिवारमात्रछऽ॥१९॥समाप्तस्यसंप्रैता मं त्रस्यगूढाकारंगतिस्यचफलानुमेयाप्रारंभा
ःसंस्काराःप्राक्तनाइवातस्यराज्ञोदिलीपस्यप्रारंभाः॥ कार्यं रंभाःफलानुमेयाआसन्फलिरनुमेयं
तुफालामेया॥तदराजादिलीपतणाप्रारंभकार्यालं रं भफलानुमेयहऊऽ॥किंविशिष्टस्यतस्यसं
हृतमंत्रस्यमंत्रतोगुप्तामंत्रोयस्यसंसंहृतमंत्रातस्यसंहृता मंत्रस्यासंहृतमुप्तमंत्रछऽत्रिपरकंघल्लतोरा॥
जा॥गूढाकारेंगितस्यचागूढोगुप्तःआकारिहृद्यंकोपादिदर्शनंअंगितंचेष्टितंकर्मकरणंचगुप्तायस्यसगू
ढाकारंगितस्यागूढगुप्तआकारअनदअंगितचेष्टितछऽ॥उपेंद्रयंतिप्राक्तनाःसंस्कारइवयथाप्राक्तनाः॥
प्रागल्लवाः॥संस्काराधमाद्याचरणनिफलिर्जायंतेजाणंदविषंकनमूर्वसवोपार्जितसंस्कारहऊऽडिश
॥२०॥मध्यमाऽुगापात्मानंमंत्रस्तासेडेधर्मंमनाऽत्रअग्रेधुरादेमोर्घानसक्तःसुखमच्चत्रत्र॥सराजा।
अत्रकाअस्तातःसनूआत्मानंऽुगापररक्षाताणऽराजाऽअत्रस्तअनबाहतऽकुंतऽआपणंपुराविंशसराजा

धर्मस्तंङिशिस्रायाताणऽराजाऽधर्मरतऽुतद्दिरोगास्तंविषनिःउरोगिउदोऽसिकयंरतेराजा॥अनाउरःअरोगा
॥अनाउरंचूरोगिउछऽजोहिआउरःसरोगशातयेधर्मंकंमतेसराजाअर्घान्आददेताणंदराजाऽअर्घमाक्षात॥
ङिलोत्तानविष्णतिउलोतिउऊसिकघस्तेराजाअग्रेधुअलिसाअग्रेधुअलिलितछऽसराजाऽुखंअन्वरुतताणं
ऽराजाऽऽुखंलोगयातङिविषयातविषयेतविष्णतिउविषयाउऊसिकघस्तेराजाअसक्तःअविषयाअसक्तवि
षयरहितछऽअशमध्यमाज्ञानेमिनंदकाशक्तोत्पोत्साघविपर्ययेगुणानुबंधिचातातस्यसप्रसवाइवात्मस्याऽो
विलयस्यगुणाःसप्रसवाइवआसनासाप्तायाइवस्वऽुते दराज्ञदिलीपतणगुणप्रसवसाएवासाहऊऽा
कस्मात्गुणानुबंधिचात्॥गुणाऽअनुवर्तंतेयेवांलाय. णा गुंबंधिनःगुणानुबंधिनोनामगुणानुबंधिचातात्
स्मात्गुणानुबंधिचात्॥गुणानुबंधगुणाकर्षणाऽुज्ञाने सं ति मानंअसात्॥ज्ञानिछत्तऽघकऽकुंतशामान
हिऊंशक्तिसत्यांहमाआसात्॥शक्तिऊंतांहमाऊंईत्या गे मतिसतिस्लाघाविपर्ययःकीर्तिविपर्ययाबस्व
तागादवऽकुंतऽस्लाघाविपर्ययेयहऊंउदानादऽस्तुतिनु॥ करावा॥२१मध्यमा॥अमाष्टिष्टस्यवषयेविद्यानां
पारदर्शनःतस्यधर्मरातरासीदहवऽरसाविनाऽतस्यराज्ञोदिलीपस्यऽीरसाविनादहवआसात्॥तराजादिली
पनऽराजारहपणेपाऽदहवणेनऽऊ॥किंविशिष्टस्यतस्यविषयेःअनाकऽछस्यविषयकरंअनाढ्यछऽऽ
ःुनःकिंविशिष्टस्यतस्यविद्यानांपारदर्शनःविद्यातणेऊपारदर्शणछऽऽुनःकिंतस्यधर्मरातधर्मरति॥
आवक्तिर्यस्यांधर्मरतितस्यधर्मरातःधर्मनऽविषऽरतिआसक्तछऽ॥२१॥मध्यमा॥प्रज्ञानाविनयाक्षना॥
ुद्धणाक्षरणादधिसापतापिरस्तासांकेवलेजनमाहतवः॥सराजाप्रज्ञानांपिताआसात्तिराजालोकतणुविता

प्रवलयांविलासमुद्रमयीदाएवंविधंवलयंवप्राकारंछंदःकर्षंउर्वीएपरिषीकृतसागरांअपरिषाएपरिषीकृतासागरमन्त।
इछंदःपुनःकर्षंउर्वीअनाशासनानविद्यातअन्यशासनपालनयस्यासाअन्यशासनाताअन्यशासनी।नर्वीअने।
राकहिनंशासनपालना३०सुतात्तस्यदाक्षिणेरूढेनानाम्नामगधवंशराजा।पत्नीसुदक्षिणेत्यासाद्यधरास्यवद
क्षिणातस्यराज्ञादिलीपस्यसुदक्षिणइतिनाम्नापत्नीआसीत्तिदराजादिलीपनइसुदक्षिणइसइनामइपत्नाहु
इंकिंविशिष्टननाम्नादाक्षिणेरूढेनादाक्षिणेस्यस्यावीदाक्षिणेचाउर्वी।तनदाक्षिणेरूढेनइसिंहेनादाक्षिणा
युणकरीनइरूढविख्यातछइ।पुनःकिंविशनाम्नामगधवं। सराजामगधराज्ञोवाराजातामगधवंशराजा।मग
धराजानइंवंशिज्ञातरूपनाछइ।कस्यवाअध्वरस्यवायषा अ ध्वरस्यइज्ञस्यदक्षिणानाम्नापत्नीत्तवतियमअ
ध्वरयज्ञरहिंदक्षिणाइसिंनामइंपत्नीहुइ।३०।सुतांक ल च वंतमात्मानामवाराध्यमहत्पितयात्मनिम
नस्वन्यां।लक्ष्मीचवसुधाधिपःवसुधाधियोदिलीपःसह। त्व पित्रवरोधमतियामनस्वन्यासुदक्षिणायाच
पुनः।लक्ष्मीआत्मानकलत्रवंतमनेवसुधाधिपदिलीपं। महांतगरुइआचाराधिइंअंतःपुरिइंतइताणइं।
मनस्विनीसुदक्षिणांचअनालक्ष्मीकरीनइआएणपुंकलत्रवंतएणमानिअ।३१सुनःतस्यामात्मानरूपायां।मात्मजं।
नंसमुत्सुकः।विलंबितफलिकालंसनिनायमनोरथिः।मराजादिलीपमनोरथिंकालंनिनायातएणइराजादिली।
पइमानारघइंकरानइंकालनागम्यइकंयंतेराजातस्यांआत्मानरूपायांसुदक्षिणायांआत्मजंनसमुत्सुकः।
तेइआत्मानरूपसुदक्षिणानइविपइछइंदिआत्मजंपुत्रंतदनविपइसमुत्सुकः।कंतावलउछइंकिंविशि
ष्टः।मनोरथिः विलंबितफलिः चिरंबितं चिरादस्तितफलायस्यसातविलंबितफलाति।विलंबितफलिःविलं

बितंचिरावस्तितफलछइं।३२समप्रसंतानार्थंयविधयेस्वत्तुजादवतास्वि।तेनर्धंगतोयुवीःसचिवषुन्यचक्रपे।
तेनराज्ञादिलीपेनजगतेयुवीधुरः सचिवषुन्यचक्रपेताणइंराजादिलीपिंजगविख्यतंयुवीगुरुउधुरांरमविवप्रधान
नइविषइआरोपएउ।किमर्थंसंतानार्थंयविधायेत्यपतेणइअर्थइं।संतानार्थंविधितेणइंअर्थिं।कर्षंदलाधूः।स्वत्तुजात
अवरिता।स्वआपणेपुत्रजन्मनिउअवतारितकंतारछइं।३४मध्यमागांगोत्तागारार्थंनदपावेषायावनइंमां।इंछता।
मेतितिनाम्नस्तामविषुकोशलाः।तेनराज्ञादिलीपेनसंततिइंछतासताकोशलाः।दशामविषुन्यस्तातिणइंरा
जादिलीपइंसंततिवांछतइंकृंतइंकोशलादशमंधीइ धानेनइविषइआपाकिंनेवनमारार्घवायघोत्तगारघे।
नराजागांगाइछत्तासताकोशलाः।दशामंविषुन्यस्ता ।य मनगारघराइगांगावांछतइंकृंतइंकोशलंदशमं॥
चप्रश्नेनइविषइआपाकर्षंतुतांगां।पावेषां पा व नइमां॥पविलाछइंपवंजातंतणछइंक्रियाव
नयविवकरिछंतंनइविषइंकमसमर्थछइ।३५॥ म ध्यम॥अथात्यंविधातारंप्रयायोपुत्रकाम्ययातो
दंपतीवशिष्टस्यपुरोजगमतुराश्रयं॥३७॥अथानंतरंतो दंपतावशिष्टस्यऋषेराश्रमंजगमतुः।अथमांगल्यऋ
षानंतरंतराजाराज्ञावशिष्टमुनइआश्रमिगियांकिंकृत्वाविधातारंअत्यर्चोसुकरीविधाताप्रसादवइजांकिंवि
शिष्टोतोप्रयातोकिंशाछइंराजाराज्ञीपयंतआदरपरंनियमवंतछइंकयासिकरी।पुत्रकाम्ययापुत्रनावांछ
इंकारा३७।तोदंपतावशिष्टस्यगुरोःआश्रमंययतुः।एउक्तिं१श्लोकंवलावलाबाकासघलपविशेषणः।स्तिम्ध
गंभीरनिर्घोषमेकस्यंदनमास्थितो।घनेषुणेवयोवाहं।विद्युदिरावतावि॥३८॥पुनस्तांकिंविशिष्टांकस्यंद।
नंआस्थितो।किंस्याछइंतेबहुएकइंरथइंविवाछइं।किंविशिष्टांएकस्यंदनंस्तिग्धगंभीरनिर्घोषंकिंसउछइं।

एकरथस्त्रिग्धसोहामणेउगंतारयुहरुनिर्घोषधडहडइन्नरामाटछइडिरथाकोइवाविद्युतपेरावतोइवायथाविद्धपणेरा।
वतिघात्तायणंमधेआस्तिताकहिनीयरिइंविद्धतविडअनइरेरावतइत्वमातंगातहनीयरइंडिभविद्धतणेरावतव।।
र्षाकालनुमेघआश्रया।तिमराजाराजापकइंरथइंआरुहिआ।।३७।।मध्यमा।।मारुहाश्रमणाडातिपरिभयपुरस्सारा।अनु
तावविशेषाच्च।सेनापरिगताविवा।३७।धनणातिआश्रमणाडामान्दत्।इतिपरिभयपुरस्सारा।वलाकिमाछइंदंपती।आ।
श्रमतपस्वीनाउडवातहमउंडसंडचाडमङ्कसु।एतलाक्षणाग्रहीतकतिपयाउच्चारा।ग्रहीतलीक्षाघाडाअनुचरसिवक
ङाणपुनःकिंपतिउच्छेद्यातअनुतावविशेषात्।सेवा नापरिगतिइवातकिमाछइजाणइकिंरिथस्तावमहि
मानाविशिष्यन्त।सेनादलकटकंपरघइपरिवरिआङ्क इ ङसिया।३णमध्यम।सेव्यमानासुखस्पर्शिः।शालो।
निर्यासुगंधितिःपुष्कारणकरिवीतिराधृतवनराजि। तिःव लीषशालिद्रवदारदृक्षनारसंतणइकरासुगंधसु।
राहाबइंडिवाय।पुनःकिंपुष्कारणकरिःवलीपुष्क रे णफलमकरंदपरिमलचूर्णवासविस्तारताबइं।पुनः।
किंआधृतवनराजतिःकंयावाधृणावीवनश्रेणिछइडं वाय।४णमध्यम।मनोनिरामाःएवंतोरथनिमिस्वरान्सु।
रवःस्वरुसंवादिनाः।ककाःद्विक्षतिन्नाः।शिखंडितिः।४।पुनःकिंणतोककाःएवंतोवलीतकिंशाबइंककाः।
किंगारवसंलतताबइंकिंविशिष्टाःकेकाःमनोनिरामाःकिसाबइंकेकामनोहारिणाबइं।पुनःकिंयकेकाःघरु।
संवादिनावलीपक्षस्फुस्वरसिरीषाबइंषरुंवदतिमयुरतिं।पुनःकिंकेकाःशिखंडिभिः।द्विक्षतिन्नावःवलीणशि
खंडामारविडंपकारतिन्नऊर्द्धकीधबइंतारमंडालदइकरीस्त्रीनावाणीतारःपुरुषानावाणीमंद।इतिद्वि
क्षकिंविशिष्टैः।शिखंडितिः।।रथनेमिस्वनोन्मुखवः।किमाबइंशिखंडामोरारथचक्रायेडातेहनासाकारस्वरातदे

धऊर्द्धसुखबइंऊर्द्धशिखंडीमोर।।४१समताएपरस्परादिसादत्त्यमइनोन्मुखवः।किमाबइंशिखंडामोरारथचक्रायेडातेहु
नाचारोशितवर्त्मसुःमृगद्वंद्वेषुएणंताःस्पंदनाबद्धदृष्टिषु।।४२।।पुनःकिंणतोमृगद्वंद्वेषुएपरस्परादिसादत्त्यएणंताःव।
लीपराजाराजामृगमृगानइविषइपरस्परनेत्रनाचारोषाइजोताबइंकिंदेखंताकिंविशिष्टेषुमृगद्वंद्वेषुरोशितवर्त्म।
सुकिंस्याबइंमृगद्वंद्वारथइंककाऽशितवांछियामार्गेठइंऊर्द्धमृगद्वंद्वापुनःकिंएस्पंदनाबद्धदृष्टिषु।वलीकिंस्याछ
इंमृगद्वंद्वास्पंदनरथसालाकाधीदृष्टिबइंडाऊंमृगमृगा।।४२समध्यमाःश्रेणाबंधहितचक्षिःरस्तेलांताःरणमइंसा।
रासेःकत्तनिर्द्दोदिःकविद्रुन्नमितानतिं।।४३तोदंपतीकिं विशिष्टेकवित्सरःसमीपेउन्नमितानतिंकिंस्याबइंदंप
तीकहापकसरोवरनइसमीपिउन्नमितऊंचीकिटकरीपा स इआगलिऊडताबइंडावलंताबइंऊंदंपतीकिंविशिष्टेः
सारसैःश्रेणाबंधताअस्तन्नातोरणप्रऊंवितत्वक्षिःकि सा ब इंसारसपक्षाहारिश्रेणिइंऊडवकरा।शोभापाधतो
रणमालाविभारताबइंऊंसारसापुनःकिलहंसाणेःक ल निर्द्दोदिःवलीकश्याबइंकलमधुरस्वरकरतोबइं।।४३
समता।।ग्रामेकात्मनिसृष्टेषुःयूपचिक्केषुयज्वना।अ।। मोघाःपतिमङ्कत्सावधानुपदमाशिषः।४४।।तापुनःकि
विशिष्टाग्रामेषुअधन्नियदयज्वनाअमोघाआशिषःपतिचिक्कातावलीतराजाराजाकिंस्याबइंग्रामग्रामनइविषइ
अर्षअर्धाकमइंयज्ञायइत्रशालब्राह्मणतहनाअमोघसफलआसालेताळइंऊंदंपती।किंविशिष्टेषुग्रामेषुआत्म।।
निसृष्टेषुकिंस्याबइंग्रामश्रेणपूआपिआठइंकिंविशिष्टेषुग्रामेषुयूपचिक्केषुकिंस्याबइंग्रामइंएयज्ञस्तंभ
तचिक्कछइंऊंग्रामातेहग्रामेअर्धआशाचादलेताऊंबइंछइं।समता।।४४पवनस्यानुकूलवातापार्श्वेनातिहिंस
शिनःरजोभिःसुरागाकोणीरसृष्टालकावष्ठिता।पुनःकिंताःरजोभिःसुरभीकोणीःरजोभिःअसृष्टालकावष्ठिता

वलीराजाराजाकिंस्याढ्ढंउरगवहिलिआतेहनढ्ढखुरतालेअडीरढ्ढातणढ्ढअस्सएहनधीएहा।अलकवेष्टनमस्तकमो
ढ्ढछढ्ढकस्मात्पवनणाअन्तुकूलवाताःसाउपवनवायनासानुकूलएणाखासंमताढ्ढवाङ्मःकिंविशिष्टस्यएवनस्यप्रार्थ
नासिद्धिःशंसिन्किंसुछढ्ढपवनयेकालणाजाढ्ढंछढ्ढतेहनसिद्धिकदितउछढ्ढऊंपवना॥४५॥हियेगवीनमादायघो
षद्दाउपस्थिन्।नामश्रुत्यानिएछंताःवन्यानांमार्ग्याःखिवना॥४६॥हेधुनःकिंएतिघोषद्दानद्दवन्याःमार्ग्याःखि।
नानामधुयानिएछंताःकिंआछढ्ढंदंपतीगोदनाद्दहंगोकुलद्दहंतेहकऊलिआखीमार्ग्यनमद्दाहातेहनानाम
धुताछढ्ढाहिकमंकक्षवकिंविशिष्टानाआछद्दाहानदि यगवीनआदायउपस्थिन्।किंस्याढ्ढगोछद्दहंदहि
यंद्धधृतादिलेढ्ढंसाखाआवाछढ्ढ॥४८॥समताःमरसा घरविदानीवरविद्वांसश्चातलाःआमोदमणडि।
घंताःस्वनिस्वासान्तकारिणः॥४७॥आहिकुलकाःय नः किं तिासरसाःखुअरविंदानाआमोदउएडिघंताःकि
साछढ्ढसरसाःसरोवरमाहिकमलंतेहनाएरिमलधा ता ळढ्ढ।ऊंराजाराज्ञाकिंविशिष्टंआमोदंवाचविकास
सातलाःकिंसुछढ्ढआमोदएरिमलावाचिकलोलातद्दा नुविद्वांसविमर्दतेणढ्ढशातलताढउछढ्ढपुनः।
किंएवंनिएवलीएआएणुनिःस्वासंतेहमरसंवछढ्ढऊंएरिमल॥४७मध्यमा।काएणंतिद्यातयोरामाःहुंजतोः।
शुद्धवषयोःहिमनिर्मुक्तयोर्योगेचित्राचंद्रमसोरिव॥४८तस्मावृद्धाताःकाप्रिअनिद्राशोराआसांतेतरा
जाराज्ञीमार्यचालनंद्दताकाएिआइवसोत्ताहूंइत्योःकिंविशिष्टयोःशुद्धावषयोः॥किंसाछढ्ढदंपतीसुद्धनि
र्मलासुछढ्ढंद्दष्टंताःकमोरिवचित्राचंद्रमसौनिर्मलाकदिनापरइचित्रानक्षत्रंचअनढ्ढवद्धमानापरइत्यथा।
चित्राचंद्रमसोर्योगकाएिआइवसोत्ताऊंमाचित्रानक्षत्रंमाचंद्रमानढ्ढयोगढ्ढंकाणंआइवशोत्ताहूंइ॥किं॥ ११

विशिष्टयोःचित्राचंद्रमसोःहिमनिर्मुक्तयोःकिंस्याढ्ढचित्राअनढ्ढचंद्रमाहिमवादलतेणढ्ढनिर्मुक्तनिर्मलरूपछढ्ढ
१४८॥सुन्नातद्दद्दमिपतिःपन्थेदर्शयनप्रियदर्शनः।अपिलंघितमक्षीणांबुधेनबुधोपमः॥४९॥द्दमिपतिः॥एषेतन्नतदद्द
यनअक्षतलंघितमपिनबुधेनबुधोपमोराजयतीसुद्दक्षणाअनढ्ढर्धीतातोदतकोवुकंदेवाःतद्दतउपमाभार्यै
उल्लंघिवाद्दाडिवनजाणिउकिंविशिष्टोद्दमिपतिःपिअदर्शनःकिसुछढ्ढराजापिअद्दद्दादर्शनरूपछढ्ढपुनःकिं
बुधोपमः।वलीएबुधसोम्यसरोषुछढ्ढ॥४९॥समताःसद्दःप्रापयत्राःप्रापादाश्रमंशांतवादनः।सायंसंयमिनस्तस्य॥
महार्षेर्महिषासद्दः॥५०॥सराजासायंसंध्यासमयेतस्यमहर्षेः आश्रमंप्रापयत्वेतराजादिलीयासंध्यासमयिंतेविष्टमहरि
णाश्वरतेणढ्ढआश्रमंगिउकिंविशिष्टःसःद्दःप्रापयत्राः॥ किं स्फलढ्ढराजाअनेरेराजानिनद्यीपाश्रिउयत्रःऊंराजा।पु
नःकिंएराजा।श्रांतवाहनःवलीकिंस्फलढ्ढश्रांतघोका। वा द्द नवहिलिआढ्ढंपुनःकिंमहिषासद्दःवलीकिंसु।
ढ्ढराजामहिषसुद्दक्षिणराज्ञीतद्दऊंसखाढ्ढंछऊंरा जा।किंविशिष्टस्यमहर्षेःसंयमिनः॥किंस्फलवशि॥
कृष्णेसंयमःमहाव्रतधारोढ्ढतिराजावशिष्टगुरुनुआ॥ श्रमणमिउ॥एउक्तिद्दश्लोकेवलीवलीलवा॥५०मध्यम॥
वर्णांतराद्युपादत्तेः॥समितऊंजाफलाहारैःपूर्यमाणमद्दश्रमंनिःप्रत्यूहंद्योतिःस्तपस्विनिः॥५१किंविशिष्टंआश्रमंसु।
निस्तिस्तपस्विनिः।दृश्यमाणंकिंस्फलढ्ढआश्रमतपस्वीएहरिउतरिउछढ्ढाकिंविशिष्टैःतपस्विनिःवजातरातउ॥
पादैतिःकिंस्याढ्ढंतपस्वीवनमाहिंथिकाआवताछढ्ढंपुनःसमिऊंजाफलाहारैःवलीकिंस्याढ्ढासमिधायाद्री
धृणाअनढ्ढऊंजादर्भअनढ्ढवनफलतआणीनाछढ्ढंडेतपस्वीपुणअद्दश्रमंनिःप्रत्यूहंद्योतिःवलीकिंएनघादावउ।
अग्निनुतिरस्कारोएतावताउल्हाणुनघीत्तावउआअग्निहोत्राऊंजाणेत्रा॥५१मध्यम॥सिकातःसुधिकन्याभिःसर्द्धं

णाश्रित्तदङ्कंविश्वास्याय।विदेशानामालक्षालोड्यायिनां॥५२॥पुनर्किंविशिष्टंआश्रमंविहंगानांविश्वासायसेकांतसु
निकम्पानिःस्तङ्कंणेश्रितदङ्कंवलीकिंस्फलंइश्रमविदेगंएह्यायानांविश्वासमरनइअधिसेकांतइसंश्रिवानइ।
सिरिइतएस्वानीकम्पाणतङ्कंणतत्कालठंकियाइदंविशेषइंसोचानइअलगाघाइंडइंजिएयंक्रिजातिदङ्कंव
इसिइं।किंविशिष्टानांविहगानां।आलवालंडुयाश्रितंकिंस्यालइंविहंगएह्यायां।आलवालक्षाएंतेहनःइडुपा
णीपातालइंडेएंह्यायां॥५२मध्यम॥।आकार्यमाणेमासन्नाजा।मुटजद्वारारांधिनिः।अयत्येरिवनावारंतामध्योवितिः
मृगैः॥५३पुनःकिंविशिष्टंआश्रमंमृगैःआकार्यंवलाकिंएमृगलेव्यापिएलइंकिंविशिष्टैमृगैःऋषिपन्ना॥
नांउटजद्वाररांधिनिःकिंस्यालइंमृगंऋषिपन्नीतएषिनानाउरुवानद्वाररुंधायालइंद्वारणइंडइंवाबइंगउ।
सेंद्यातअयत्येरिवमृगैःजाणइंकिंविशिष्टयत्यढोः रू डु इंडिसियां।पुनःकिंएनावारंतामध्योवितिःवलां
किंस्यालइंमृगानावारंवनंवाहितेहनासागातद्दइंद उवितयोगएलइंमध्यम॥५३आकार्यमाणमासन्न
विधिनिःसमिदाहरैःवषानसैरइंडपाग्निःपत्फलंमन इंद्रनिभिः॥५४पुनःकिंविशिष्टंआश्रमंवेरवानसैःआ
कार्यमाणंवलांकिंस्फलंइंआश्रमंरेवेरवानसंएजिनेआकार्यमाणंव्यापीवंइंडइंजेआश्रमंकिंविशिष्टैःविरवान
सैःआसन्नविधिनिःकिंस्यालइंतापसआसन्नइंदकंएविधिकियालइंपुनःकिंसमिदाहरैःवलीकिंस्यालइं
समिधायाआणंतालइंपुणइंडइंपाग्निंएकंडुमनइंद्रनिभिः॥वलीकिंस्यालइंसुनिडइंडपाग्निंसारिउविश्वानर
तेहनइंडगाविवूंएहंवइंद्रनिव्यापारंलइं॥५५आतपात्ययसंक्षिप्तानावारासुतिरवादिभिः।मृगैर्वितितरामंएसु
उटजांगणेषुमिश्रुकिंहांउटजउरुवानाआंगणांतेहनासूमिकानईविषइंउंगालनाफाणिटायकियांलइं

किंएमृगैःतिषादितिः॥किंस्यालतिहांआंगणिलइंकियालइंरोमथउंगालइंडइंकाश्रउटजांगणेषुमिश्रुकिंहांउटजउरुवानाआं
गणां।तेहनासूमिकानईविषइंउंगालनाफाणिटायकियांलइंकिंविशिष्टेषुतासुआतपात्ययसंक्षिप्तानावारासुकिंसालइंउट
जांगणेषुनिकातोवंनइंअनाविलदाहाइंडइंडुतेइंऊसारियावंनवाहिलइंतिहांआवीमृगालावइंगउंगालइंलइं॥५५॥
अरुफडुताग्निएिसुनिःइतिघानाश्रमोल्लुरवान।पुनानेएवंनाहूतोधूमिराडुतिगंधितिः॥५६पुनःकिंविशिष्टंआश्रमं।धूमिःअति
थानूंनामांवलांकिंस्फलंवइंआश्रमं।धूंयांकेराअतिथिएरहणनइंएविऊकरंवलइं॥किंविशिष्टानूंअतिथानांआश्रमोल्लु।
रवान।किंस्यालइंअतिथिआश्रमसासारंदियालइं।किंविशिष्टैःधूमैःअरुफडुताग्निएिसुनिः॥किंस्यालइंधूमाआदरएउरक्षि।
तरांथियागईंएत्याहवनायदक्षिणाग्निनिजऊंरुइंक्षेणतहत्व उहुतउधेएिवविश्वानरतेएिसुनकहिताइंडइंजेधूमाएत।
लइंअग्निजागइंलइंइंसइंएणवइंडइं॥धूमाघनः॥किंएएवा नो धूतिःवलीएएवनवाहुंधूतऊंयालइंजेधूमाघनः
किंएराडुतिगंधिनिःवलीकिंस्यालइंदधिंडुग्धयवागइं॥ सा दि ऽमृताडुतिगंधीयालइंजधूम॥मध्यम॥५६आदिऊ
लकं॥अघयंतारमादिएणाधुर्यान्विश्रमयेतिसः॥तामवारो। ए यस्त्रीरथादवतंतारव॥५७अघानंतरंसराजादिल
यः॥तांसुदक्षिणंएत्नारथात्तत्रवारोएयत्नाचऽन्यतेस्वयंश्रवत॥ तारः॥अघानंतरंतेराजादिलाएिइं।तांतेएत्नासुदक्षिणा
रथंतऊंतारा।चअनइंएवइंआएणएिइंऊंतरिउ।किंऊंवायंतरांश्रतिआदिएएधुर्यान्विश्रमयास्यूंकरी।एंतासारथिसा
गमानइंइमकहा।इतिइंतिकिंइमस्यूंदसारथिवंदिलायाधेरीकाइंडंइंकन्विवासासुदइं।चारिपाणीविताकरिसाच
विंइमकहादवाऊंतरिया॥मध्यम॥५७तस्मैसत्त्वःसत्कार्यायाताश्चिगुप्ततमेडियाःअर्द्धणमूर्द्धतत्कंऊंनयोनय।
चक्षुषा॥५७॥सुनयस्तस्मैसत्कार्यायथिअर्द्धणचक्षुःसुतिस्तासातराजादिलायकलत्रसहितःतेहरइंअर्द्धणइंजा

स्तिकाक्षा किंविशिष्टा मुनयः सत्याः किंस्वाऽऽतिथ्यं सत्यसत्तायोग्यऽऽ किंविशिष्टायतस्मैगोदुः किंस्फऽऽराजा॥
गप्नालोकरक्षकऽऽ मुनयः किंविशिष्टाः गुप्तताभेदियाः॥ किंस्वाऽऽमुनिगोपविद्याआपणाः॥ऽऽदियऽऽजेतस्मिंकिं
विशिष्टाः अक्षीतातराजा किंस्फऽऽअर्कपूजा यागःऽऽ मुनेः किंपतस्मिन्नयचक्रुः बलाकिंस्फऽऽनृपानयन्या
यकरराजाऽऽऽऽराजाऽऽ॥ ५ विधेः सायंतनस्यातेसदर्दशतेनि॥धिं अन्वासितमृंधत्या अन्वास्वाहायचद्वि
लुंऽऽ॥ ५ राजामायंतनस्यविधेरततपोनिधिंगुरुंददर्श॥ तेणऽराईदिलाविऽसेध्यानाऽत्यकाजसंध्यावंदन
नऽऽतितपोनिधिवशिष्ठगुरुदागत्तेदियाकिंविशिष्टंऽत॥ यो निधिंऋृंधत्याअन्वासितंकिंस्फऽऽतपोनिधि
गुरुंआऋृंधतीकल्पचणमऽऽतणेऽसेवितऽऽऽगुरुं कं मि वहविलुंऽऽविश्वानरंविवाकदिनायरिईविश्वा॥
नरनायरिईकिंविशिष्टंहविलुंऽऽस्वाहयंसिविद्वांकिंस्फ ल ऽऽअग्निस्वाहाऽऽआकुतिंसेव्यमानऽऽऽऽकिंदवि॥
लुंऽऽपत्नीचतातपतिंऽऽईकरागुरुंविश्वानरंसमानी॥संपता ॥५ एतंसोऽऽगृहंऽऽ॥ पादान॥राजाराज्ञावमागधीति
गुरुंगुरुपत्नीचप्रत्यापतिननंदतुः॥ हेराजाचऽत्यंतमागधीराज्ञीमुदक्षिणातयोःऽऽऋृंधतीवशिष्ठयोःपादान॥
ऊंगृहंतुः नमस्कृतुः॥ राजाअनऽराज्ञीतंगुरुंगुरुणीनायगलाक्षा॥ पंगानमस्करियावअन्यंगुरुंगुरुपत्नीप्रीत्या
संदनंतिराजारात्रिपतिननंदतुः गुरुऽनऽंगुरुणीऽपतिंऽस्तेदिऽकरीतेयऽमानराजाराणीबोलाविया॥
नविया॥ बहुलाधरिया॥ प्रीतिवचनिहधोविया॥ हेऽमुनातमातिथ्यक्रियांतांरथंहोत्तपरिश्रमापपूछऽऽऊचाले
राऽऽराजाश्रमंमुनिंमुनिः॥ हेमुनिः तेराऽऽश्रमंमुनिंदिलापराऽऽयऽऽऊचालपपूछऽऽमुनिविशिष्टंऽतराऽऽ १३
श्रमंमुनिराजादिलापराऽऽयनऽविषऽऽऊचालाऽऽमऽबिऽतराजानंकिंविशिष्टंआतिथ्यक्रियांतरथंहोत्त

परिश्रमंकिंस्फऽऽतेराजा॥ आतिथ्यक्रियापरुंहुणागतिआगतास्वागतातेणऽऽतांतशमाविऽरथंहोतऽसऽऽत
ऽपरिश्रमपराऽऽणेहमुराजाऽऽत॥ हेऽअथाऽवैनिधेऽस्य॥ विऽजितारिपुरःपुरःअर्घोमर्घंतिर्वोचमादेवदतांव
रः॥ हेऽअथानंतरअर्घेपतिस्तंपुरःअर्घोवाचआदेहेअथानंतरअर्घेपतिराऽतगुरुंआगच्छितेगुनोअर्घंसत्यवाणी
लीधीयहा॥ किंविशिष्टस्यतस्याऽअवैनिधेः॥ किंस्फऽऽगुरुंअवीवदन्तेहमुनिधिस्थानंकाअर्घेपतिः किंविशिष्टः
विजितारिपुरुः किंस्फऽऽराजा॥ विजितजाताअरिवयरिनाऽपुरनगरीजेराजा॥ पुनः किंविशिष्टोअर्घेपतिः वदा
तांवरः॥ बलाकिंस्फऽऽबोलाणहारमाहिपक्षनऽऽपडु वक्काऽऽणिवा॥ मुनाः हेऽऽऽऽपण्डनंनऽनुशिवं॥ मऽऽसु
गछयस्यमेदिवानोमानुषाणांचाऽपतिहन्नोवमाएहा॥ हे ऽनऽऽतिवितर्कंयस्यमेममऽसुऽऽगेसुशिव
कल्याणंनिरुपऽवंऽऽपन्नंधाऽऽनऽऽसिऽविचारिहेसखे जेमहारांराऽऽनऽऽसंऽगाविषऽऽशिवकल्याण
ऽपऽवरहितसुषमिजे॥ हेऽनऽऽतिवितर्कंयस्यमेम म सऽसुऽऽगेसुशिवकल्याणंनिरुपऽवंऽपन्नंधा
ऽनऽऽसिऽविचारिहेसखेजेमहारांराऽऽनऽसंऽगाविषा ऽशिवकल्याणऽपऽवरहितसुषमिजे॥ऽणहेव
दिपत्नीचदिवानोमानुषाणांऽआपदायतिदन्नोवऽसोहेऽहंषामममऽदिवकमोयत्नीअनऽमनुष्यऽआयत्नी॥ आ॥
यदाकष्टनुतेहरणीरातऽपत्नाविऽऽपऽवमहा॥ सुतः हेऽतवमऽऽकतोमंत्रेदीराऽऽऽगामितारितिः॥ पत्यादिऽऽ
तऽवमेःहेऽष्टलऽऽतिदःद्वारः॥ हेऽहेऽऽऽमेममवारास्तवमंत्रेनिराक्रियांतऽवपत्यादिऽपंते॥ हेमुनेमहाराबा॥
णताहारमंत्रेनिवारोऽलाषियात्रविशेषनहातवकिंविशिष्टस्यमंत्रऽतः॥ तूकेवलऽमंत्रनुविद्यानुऽऽणा॥
नाहारलऽऽमंत्रैः किंविशिष्टैः॥ दूराऽऽऽगामितारितिः॥ किंस्फऽऽमंत्रदूरंवेगलाऽमंऽगामितऽगामाव्याऽऽताऽ

धिवानऽईनमकाशमध्यमाऽधमच्चमेकांतरांतस्याःसेमांदायांवत्समातरंआराधयसपत्नाकःसावांकामंविक्षस्य।
ति॥ऽयंहिराऽन्नूमत्वंपत्नाकः॥मदायांवत्समातरंआराधयहिराऽन्नूंतित्वंएनामहितःहूंत्वमाहारीवत्समाता।वाठ
ऽनामांमाऽआराधिकिंविशिष्टावत्समातरंतस्याएकांतरा।किंसाऽऽवत्समाता गाऽतकामधेनुनाएकांतरएक
आंतरऽऽऽबिटानाबिटीहोहवातिसेवि।आराधि।सावांद्युवयोःकामंविक्षस्यति।ततम्हारूंवांहितऽहरि
सिऽस्तःऽयऽतिवादिनएवास्याहोऽराऽतिसाधनं।अनिंद्यानंदिनानामधेनुरावहंतेवनात्॥ऽऽहऽअ।
स्पऽर्षनंदिनानामधेनुवनात्।आवहंते॥एविशिष्टऋषी स्वरनानंदिनीऽसिऽनामिधेनुवनधिकाऽआ।
वीअस्यकिंविशिष्टस्याऽतिवादिनएवा॥एविशिष्टऋषि। किं स्फलऽऽऽमकहिंवलऽऽ।पुनःकथंवृत्तस्य।
अस्यहोवः।वलीकिंस्फलऽऽअनिंद्योवालऽऽऽऋषि॥ किंवि शिष्टानंदिनी।गोआऽतिसाधनंकिंसालऽऽ
नंदिनीआऽतिऽवन्तंसाधनऽऽऽऽऽगो॥।पुनःकिंविशिष्ट॥ धे ऽतअनिंद्यावलीकिंसालऽऽधेनुऽनिंद्यऽऽऽवलऽऽ
ऽनंदिना॥ऽतऽ॥ऽदा॥समागमदायांवत्सरुतेःऋद्धयतिधिधिंऽ॥ चिःआराधयः॥सपत्नाकःघातकामऽघाहिंसाः॥
ऽऽऽआहराऽन्नूंसत्वंसपत्नाकःमदायांगांवत्सरुतेःप्रतिनिधिंकृत्वांसुचिंत्वंआराधयाहेराजोन्नूंसकलऽऽ॥ए
साहरागाऽसुरतिकामधेनुंनष्टंपतिरूपकरायविवऽईआराधिऽमऽऽऽएऽऽऽतकामधेनु।हिनिश्चितंसा।
नंदिघातकामऽऽ॥हिऽऽहकारऽऽऽतनंदिनीनामिऽगाऽऽललाटिऽऽऽऽनाअतिततरांकालाबाऽऽलध्रु
लीरेषाधरताऽऽऽदेहिगोरानिलाऽस्वितरेषाऽऽऽदृष्टांताकाऽवत्सधाऽवायमेधांधातिधांदनहिंसांसुनां।

तिमनंदिनीगाऽऽललाटिधवलरेषाऽऽकराऽतऽऽ॥मध्यम॥ऽऽऽललाटोदयमात्रुग्नंऽपल्लवस्निग्धपाटला।विस्तृता
स्वतरोमांकेसंध्येवशशिनंनवं॥ऽऽऽएषागांतरा।मानंदिनीस्वतरोमांकेविस्तृतानवतिमांकिंविशिष्टाऽपल्लवस्निग्धपा
टला।किंसाऽऽतेधेनुःऽपल्लवटाभान्यपरिऽस्निग्धमकोमलपाऽमलवन्नाऽऽऽकिंविशिष्टेस्वेतरोमांकेललाटोदयेकिंसु
ऽतऽतिलाऽऽिऽदयएसिऽऽऽऽपुनःकिंऽ॥आलुग्नचंद्रकेकिंस्फलऽऽस्वेतरोमांकेवक्रवांकऽऽऽतापऽक्षातसंध्यास्ऽवा॥
ऽऽसंध्यानवंशशिनंचंद्रंदधातिजोणेऽकिंरिसंध्याऽऽऽऽऽऽसिमंसंध्यानवांचांऽऽाकलाधरतांमध्यमाऽऽएंऽपाऽतरा॥।
ऽवंकोक्तिनाऽऽंगोधा॥मिश्रितावत्सधादिपिऽपऽस्रावंनऽलिवंतो। वत्सालोकप्रवर्तिनी॥ऽएऽमागोःप्रस्रावंनऽवंअलिवंतो
तांमातिगाऽपऽस्रवंपान्हऽदूधिऽक्षरांऽतऽऽऽाचताऽऽऽकिं। वि शिष्टनपस्रवेनाकोऽस्रंनाऽपस्रवंदूधकेहवंलऽऽकां
ऽऽएकऽऽऽलऽऽऽकिंविशिष्टागोःऽऽऽऽधाकिंसाऽऽऽगो ऽऽं ऽ वत्सऽऽऽनीयरिऽऽंऽयऽऽऽपुनःकिंगोवा।
सांलोकप्रवर्तिनीवलीकिंसाऽऽगोःवाऽऽदेधिवाऽऽतांऽय ली प्रदत्तीऽऽऽहिमारवंकरतांआवऽऽऽपुनःकिंवि
शिष्टनापस्रोवनंअवत्सधादिपिमध्येजावलीकिंसूऽऽऽऽऽयऽ वत्सयंयज्ञांतस्थानवांमध्यएविवऽऽऽऽऽऽधस्रवंऽऽं
सा॥ऽएऽरऽऽःकणेःखुरोहृतेःस्यात्राङ्गिर्गविमंत्रिकांतातार्घांनिषेकऽऽंऽऽहि।मादादानामहाक्षितः॥ऽए॥।सानंदिनी
गोःमदाक्षिणेतारात्रःरऽऽःकणेःतार्घांनिषेकऽऽंऽऽहिंत्रादादानास्यात्तिनंदिनीगाऽऽमहाक्षितराऽऽादिलीपरदं
ऽराऽऽकणेधूलिऽंकरीतार्घांनिषेकऽऽतार्घंयावाकरियांमाऽऽऽहिनिर्मलाऽऽीआसमंताऽऽाविऽऽंदेताऽऽऽ।किंवि
शिष्टेःरऽोनाऽऽःखुरोहृतेःकिंस्याऽऽरऽऽःकणेःखुरखुरोत्थिकाऽऽऽहृतऽऽाऽऽमियाऽऽऽऽऽऽरऽऽकणेःपुनःकिंविशि
ष्टेःरऽऽःकणेःअतिकांतगावस्यऽऽाङ्गिःवलीकिंऽअंतिकंमनोऽयणोऽऽगावदेहफरसताऽऽऽऽऽराऽऽःकण

:।।तीर्थनइखेव्हारमणिइऊंछुहितेनंदिनागाइतेहनारवुरोद्धुतरद्धिकरायविन्नाईकेशैदेहलागाइंतीगाइनारा
ऊ॥मध्यम॥ए१॥ऊंलकंपत्तसिःभतपुण्यदर्शनादृष्टानिमित्तज्ञस्तपोनिधिःयाऊंमाशंसितावंध्यापार्घनंपुरनेब
वाव॥ए२तपोनिधिस्तांगांदृष्ट्वायाऊंपुनःऽब्रवीत्ववशिष्टगुरुतेगाइदेषायजमानदिलीपपतिइंवलीवचना
कहिऊंतांकिंविशिष्टंपुण्यदर्शनांतेगाइकिंसाछइपुण्यमइदर्शनछइतयोनिधिःकिंविशिष्टःनिमित्तज्ञ
:।किंसुछइगुरुनिमित्तज्ञानजाणइछइ॥किंविशिष्टंयाऊंआशंसितावंध्यपार्घनं।किंसुछइदिलीपयाऊंय
।आशंसितवांछिऊंसफलपार्घनछइराजापुत्रपार्घे नासफलदासइछइसुत॥ए३अदूरवर्तिनीसि
द्धिराजनविघ्नायात्मनः।उपस्थितंयंकल्याणी।।।। सि ।कोन्नतपवयत॥ए४गुरुघाहाराजनअमंत
:।अदूरवर्तिनासिद्धिविघ्नयाराजनूआपणइ॥ आ प णपारछइदूकमावहिलासिद्धिजाणियो
स्मात्कारणात्तनाम्निःकिंकितपवयंत्मल्पाणगो। ऊ पस्थिताआगताःयत्तेऊंहकारणउनामलीध
इदूतइकहइहंतइएतलइएकल्याणीकर्त्याणकारि॥ एगाइआवी।इतिसिद्धिउत्ताएइवत्पइति।
रिमाशास्वादात्मानुगमाननगा।विद्यामस्यसनेनवाप्रसादयिष्यमर्कसि॥ए४हेराजनइमागाआत्मानु
गमाननशास्वतप्रसादयिष्यंइसिराजन्तएगाइआपणपइकेकिंइंद्राइवइंसविवइकरानिरंतर
प्रसन्नकरिवाअहेयागुडइवकिंलहणः।वन्यइतिःतूंकेहवुवन्यइतिःतूंकहवुवन्यइतिव
नव्यापारकरउगारत्नइंवुवर्तइयशाअस्यसनेनविद्याप्रसादयिष्युक्तिःकिमअस्यासिइकरा।वि
द्याप्रसन्नकरिवाद्युक्ति॥हेराजन्॥मध्यम॥ए५उपस्थितायांपतिष्टेशःस्थितायंस्नानमाचारःनिषद्यांय

MEMORIAL

॥निषादास्यांपातांतसिपिबेःपयः॥ए५अस्यांउपस्थितायांगविंप्रतिष्ठाःराजन्एणीगाइंचालताइंचालेःस्थि
तायास्तांअचारःरहाइतांइंइंइस्तानकिराहानिषण्यांचेंनिषादाबइद्राहनाचुतेबइसिःपातांतसिंपयोऊंलंपिब
:एणीइगाईपाप्रइपाणीइतूंपाऊ॥मरतांएंपावधूर्तकिंमतांविनामर्चितामातयोवनात्।प्रयतापातरत्विंसायंप
स्फुद्राऊंदपि॥ए६इदंएतहेराजन्तवबधूःसुदक्षिणाप्रयतासतापातःएनांमंअर्चितांश्रेतयोवनात्।अन्तेसुरा
अनइहेराजनवधूसुदक्षिणाराज्ञीप्रयतआचरयरहुंतांपात्तःइत्तातिएगाइइंद्राअर्चातपोवनंद्राअन्तकोकिंइंद्राश्च॥
कोदशात्तकिंमतांकिमारःक्विंवंतंहुंतां।आपिनिस्तिंतंसायंइ स्फुद्रऊंतःअपिनिस्तिंइंराज्ञीसांऊइगाइआत्तांद्रा
राम्हीजाउःइमलक्किकःसमतां॥ए६इतःप्रसादादस्यास्त्वं प रिचर्यांपरोत्सवाअविघ्नंस्वंतेस्त्रियःपितवधुरिपु
विणं॥ए७हेराजन्इइतिअमुनाप्रकारेणअस्यागोःआप। सा दा तप्रसादंयावत्परिचर्यांपरोत्सवाराजन्इति
इमप्रकारेविधिकमिइकरीएहगाइनाप्रसादंजाणीएहगाइ॥ नी सेवाकरउंहुइतेतवअविघ्नंअमुंतकरीष्ठ
ऊंनइतिअमुनाप्रकारेणअस्यागोःआप्रसादात्प्रसादंयाव॥ तपरिचर्यांपरोत्सवाराजन्इतिइमप्रकारेविधिकमिइ
करीएहगाइनाप्रसादंजाणी॥एहगाइनासेवाकरउंहुइतेतवअविघ्नंअमुंहइंनिविघ्नहुंवेषिष्ठइवपुत्रिणंधुरिस्व
यात्त्वंपितानापरिइंपुत्रवतमादिधुरिंपाइतिआशीर्वादंदत्तःए७तथेतिप्रतिशृण्यादःप्रातिमानुपरियहः॥
आदशंदवाकालज्ञःशिष्यःआस्त्विरंततः॥एंदविशिष्टोदिलीपःआसिंतवंशिष्टगुरोस्तवेतिआदशंप्रतिशृण्याह।
शिष्यराजादिलीपइंआसितागरुवंशिष्टंआदशंवचनंतहतिकरीलीधांकिंविपशिष्योंदिलीपःप्रतिमानुप्रति
भंदछइ।पुनःकिंसपरियहःबलीपसकलंवछइ॥पुनःदशंकालज्ञःबलीपादशंपादशंकालअवसरज्ञीण

तिस्मृतिवेदशास्त्रनाऽर्थकेकिंऽङ्गाऽऽविदन्ऽर्थस्मृतिनऽविषऽकहिऽउच्छ्ऽ॥२॥निवर्त्यराजादयितांदयालु।सां
सारस्थंगुरसिर्यग्योनिःपयोधरारूपतत्वऽःसमुद्रांऽजुगोपगोरूपधरांमिवोर्वी॥३॥राजादयितांनिवर्त्यनांमोर।
नेयांऽजुगोपराजादिलीपऽदयितायन्नीपाद्यावालानऽतेधेनुरार्षी।गुपालनायरिऽरक्षवालऽरहिऽ।किंवि
शिष्टोराजादयालु।किंस्पुछऽराजादयालुरुछऽश्चन्नःकिंपयश्चोनिःस्रुतिःवलीपयश्चिऽकरांसुरन्तिछऽय
ाःपरिमलसघनऽविस्तरऽछऽश्छऽउत्खेक्षातांवीगोरूपधरांमिवाजाणऽकिरिष्टीगाऽन्तेरूपधरतीला
ऽङ्गिमराजाऽष्टीपालऽतिमगाऽनऽश्यालऽशकिंविशिष्टाऽउ। द्वीपंयोधरारूपतत्वऽःसमुद्रांकिमाछऽऽउर्वी।
रूपनरूपहरूपयाच्यारिसमुऽएताऽऽष्टीगासमानऽछा॥ ३ ॥ वतार्यन्तिनाऽऽचारणधेनो।न्यषिधिशोऽ
ष्यन्तयाविवर्त्यःनवान्यतासस्वदारारक्षा।स्ववार्यगुप्ता॥ हि म नोःऽस्मृतिः॥४॥तिमधेनोःअनुचरेणऽत
यश्रोषिऽउयाविवर्त्यान्यषिधितिणऽङ्गाऽनऽअनुचरिं ऽ दिलीपिऽउतनऽअर्षिशापघाकतुसेवक
वर्त्यस्थाविऽआवऽनिषधिवधासिऽतिस्पदिलीपराज्ञःअ न्यतोनचरक्षास्थातितिदिलीपरायरहऽंअ
नेराकहिऽरक्षारथवाल्नहा।हियस्मातस्मनोःऽस्मृतिःस्ववार्यगुप्तासवतिहिऽकारणमन्तरायनाऽ
स्मृतिसंतानीयास्वऽआएणस्तुऽजाबलातरथवालऽमध्यमा॥४॥आस्वादस्वङ्गिःकथलिस्तृणानांकंडूयनिर्दंश
तिवारणैश्चै।अथादतास्वेरगातःसतस्याःसमाऽसमाराधनतत्परोऽन्तरंतत्॥५॥सस्मात्ऽतस्याःसमाराधन।
तत्परोऽन्तरंतितिसम्बाराजातेगाऽनाआराधिवानऽविषऽतत्सरहऽक॥ कि:टणानांकवलेःसिङ्करी
ष्टणानालाहरातहनेकवलऽकलेकरी।किंविशिष्टस्तृणानांकवलेःआस्वादयङ्गिःकिंस्पाऽऽकवलऽआ

स्वादीताऽऽसुस्वादयाऽऽछऽश्चुनःकिःकंडूयनिःचऽन्यत्दंशतिवारणैःवलासिङ्करांऽऽछऽवऽकराऽऽसमासा
तिदनऽकाऽऽछवऽकिंविशिष्टेस्तृणानांकवलेःआस्वादयङ्गिःकिंस्पाऽऽछऽकवलऽआस्वादीताऽऽछऽसुस्वादयाऽऽछऽश्चुने
किंःकराकिंविशिष्टायास्तस्याःअथाऽतस्वेरगातःकिंसाऽऽछऽतेगोःनद्यांकहिन्तेरवलनऽअनऽऽस्वेछावालसावरनाऽ
ऽसमता॥५॥स्वितःस्वितासञ्चलितःपयातांनिषेद्धुधीराजाआसनबंधधीरःऽजलांनिलाषीऽजलमाददानांऽऽयवतारूपतिस्व।
गछत॥ऽरूपतिस्तांघाऽवऽअन्वगछऽत्रूपतिराजाऽऽदानीऽङ्गिंतधेनुकेकिंऽवयातांकिंविशिष्टांस्वितांराजाऽपिस्वि
तःतेगाऽरहाऽउतांपयातांऽउचलितोराजातेधनुवानतांङ्गं राजाचालिऽउतांनिषेद्धुधीराजाआसनबंधधीरःतेव
वाङ्गतीराजाआसनवालीबऽरवऽउतांऽजलेआददानांरांऽऽ ऽजलांनिलाषीतेऽजलपातींङ्गतांराजाऽऽजलांनिला
षीऽजलपीवंचाबऽरऽएणीपरिऽमाणिंवत्सांऽमधमाऽद म न्य स्वि ऽकामपिराऽन्यस्वऽऽशातऽऽकिंविशिषान्तभि
तादक्षनःआसादनाविस्कृतदानराऽिंरंतमेदावस्वऽरवा हि येदः॥७॥सद्विपेदऽरवआसात्तेराजादिलीपम
ऽऽडनापरिऽरहऽऽउकिंलक्षणोराजाराऽऽलक्ष्मीदक्षनाकिं स्पाऽछराऽऽराजलेक्ष्मीधरस्वऽछऽशकिंविशिष्टंरा॥
ऽऽलक्ष्मीसहितस्वऽछाऽछत्रचमरादिकसयुक्तऽछऽङ्गिराऽन्यस्मिकिंविशिष्टंद्विपेदः॥अनाविस्कृतदानराऽिंःकिंस्फा
ऽछनघोप्रकटमदश्रेणिकर्णालनाऽऽणफाटिवाऽउङ्गिगंऽछऽश्चुनःकिंपयंतमेदावस्वनवलीकिंऽअंतर्मोहिमदऽऽर
ऽरऽछऽश्चऽउक्तंचोऽऽमदावंविचारंतेराजादानवनमाहिफिरिऽकिंलक्षणोराजाकेशैरुपलक्षितःकिंस्फाऽछऽकेश
कराक्लाएऽउलषऽउछऽश्किंलक्षणैःकिंचिःलताप्रतानोऽद्धितिःकिंस्पाऽछऽकेशलता।प्रतानवलसूरातो
णऽउङ्कुधितऽफरवालीयंद्धियाऽछऽङ्कशा।पुनःकिंऽऽधिऽद्धश्चवलीकिंऽधिऽस्पचमाविऽङ्गंधनऽछऽ

ऽनऽशमेदोन्मत्तगंधेवासकालेऽशैवङ्गतयःचतस्रःकरिणातासांनङ्गोऽतमेदएवयाःमध्यमा॥७॥लताप्रतानोद्धुद्धितिःसकेशोरद्धिऽधेनाविवत्वा
रवारंशोदेशाङ्कुरुहोमधेनोःदर्न्यानाविमष्यनिवऽष्टसत्वान्॥५ ७३

ऽराजाकस्मात्गुरुहोमधेनोःरक्षोणदेशात्।कस्मात्स्याकारणत्वायुक्तवशिष्टेतेहनीगाऽतेहनारक्षवालयणात्तु
।उत्क्षातवन्यानुऽष्टसत्वान्विनिघ्नन्निवाऽजाणीऽकिंविराजावनमाहिलास्वाएदुऽष्टऽजीवनऽविनयसाक्षवत्त।
दुऽऽजिस्फाएहकारणवनिफिरिउ।मध्यमाऽ।विसृष्टपार्श्वोनुचरस्यतस्यापार्श्वेऽमाःपाञ्चालतासमस्यउदीरया॥
मासुरिवान्मदानाःमालोकशाष्टवयसांविरावैःणंतस्यराज्ञ।पार्श्वेऽमाःवयसांविरावैः।आलोकशाष्टउदीरया
मासुःतेहरायारहऽपासालःऽष्टवयपक्षीयानेहिरावशाष्टकरीआलोकशाष्टकहिउ।राऽजनअस्तमालूऽजाउ।
।किंविशिष्टस्यतस्यविसृष्टपार्श्वोनुचरस्याकिस्फऽऽराऽजा ।विसृष्टविसर्ऽजाव्यापामानाऽनुचरसेवकऽऽसे।
वकऽऽसेवकपाऽमाकल्पाऽऽपुनःदीपपाञ्चालत्ता स मस्यवलीकिस्फऽऽराऽजा।वरुणलोकपालशि
राषुऽऽकिंविशिष्टनावयसांउन्मदानाकिस्याऽऽ व यः पक्षीयामत्तायताऽऽऽपक्षामध्यमाणंमरु
त्वयुक्ताःस्वमरुत्सखावातनऽर्च्यमाशाद्दिवर्त्तमानाआ कि रत्नबाललताःप्रसूनि।रावारलाऽऽरिवपोरा
कन्याःऽऽबाललताःतेराऽजा।प्रसूनिःऽऽयाकिरन्।बा ःस्त्रीणप्रसूनमूर्ऽजिकुरातदिलीपवधूविऽऽकिंवि
शिष्टाबाललताःमरुत्सुऽऽतः।किंशाणमरुत्सखाविऽऽऽऽऽबाललताः।किंविशिष्टंतंराऽजानंमरुत्सखा।
तंकिस्फराऽजानंमरुत्सखावान्तंकिस्फराऽजामरुत्सखंअग्निनापरिऽऽदीप्तिवंतंऽऽपुनःकिंऽऽर्च्यंबलीपूऽर्घ्यंपूऽऽपऽऽ
ऽराऽजाऽपुण।आसातअलिवर्त्तमानेआसातदूतःसिसमृताज्ञाविऽऽवर्त्तमानवर्त्तनुऽऽराऽजराऽजाकाऽऽवापोरक।
न्याऽऽवकहिनीयऽऽपोरनगरंनोकृतणाकन्यानीपरिऽऽयापोरकन्याःआचारलोऽऽःराऽजापवत्तोराऽजानेअ
वकिरंतिऽजिमनगरऽऽमारीअर्हंतयादिःआषसेवकरीषविशिराऽजानंनऽवक्षेचऽऽअतिआचाराआचारत्त

२१

ष्टयवाःकथंतेसमता१धनुस्तेऽपिसदयाऽऽत्वावामारणावसंतःकरणैर्विद्धाकिंविलोकयतोवधूरापुरऽऽा।पकामवि
स्तारफलंहरिणः॥१हरिणःअस्यराऽजोवधूविलोकयंत्यःअर्द्धापकामविस्तारफलंयापूःहरिणीमृगलीणहरायनूंदे
षुदेहऽऽतोहंताऽऽऽऽऽऽहरऽऽपकामविस्तरफलयामी।एसराऽऽरिवऽऽवाऽऽलागी।किंविशिष्टस्यअस्यधनुस्तोताऽऽपि
किमुऽऽराऽजा।धनुर्धरेऽऽराऽजा।किंविशिष्टवभूःऽऽतकरणैःदयाऽऽत्वावारणातःऽतकरणैऽऽिणएहरायनूंदेह
दायालुत्ताविकृहिऽऽऽऽएहकऽऽणनुहरिणाहरिणानिर्त्तयंतीऽऽऽऽऽऽऽऽकिंविशिष्टैःऽतःकरणैविशाकैःकिंमा
ऽऽऽतःकरणैःऽऽदयापरिणामरऽऽासमता।१सकीचकैः मारुतपूर्णरंधैःफूऽऽऽिःरापादितवंशाऽऽऽत्वैःसुमावऽऽऽ
सुयशःस्वमुखैःरुऽऽायमानवनदेवताभिः१ऽसराऽजाऽऽ ऽऽसुरवधूयशःवनादेवताभिःऽऽिऽऽऽायमानेसआवति
दिलीपराऽऽऽऽऽवनगुप्तकरनऽविषऽराआएसुयशा। व न देवताएऽऽिअतिहिंगायमानगाऽऽऽसांतलिऽऽकिं
विशिष्टयशःकोचकैःमारुतपूर्णरंधैःकिंस्याऽऽकीच का मारुतवाऽऽपूरियारंधऽऽापुनःकिंविशिष्टै
श्चैःकीचकैःआपादितवेणुफूऽऽऽिःवलीपद्माद्यायमान। स्वरकरताऽऽ।समता२एकस्तुवारेगिरिनिर्झराणां।
।मनोऽहाकपनपुष्कगंधिःतमातएलांतमनंतपाचेमाचारपूतंयवनःशिषेवे॥३एवनस्तसिषवे।एवनवाऽऽते
राऽजासेविऽऽ।किंविशिष्टःएवनःगिरिनिर्झराणांउषारिःएकः।किंस्फऽऽवायगिरिएर्वतनानाऽऽरणातेहनेउषार
ऽऽलरेकणेसमिश्रऽऽराऽऽएवनापुनःकिंएवनःअनोऽहाकपनपुष्कगंधिःवलीकिंएवनअनोऽहदृष्टाऽऽातह
नूंआकपनधूणापिवृतेणऽऽपुष्कगंधीऽऽराऽऽिएवनाःकिंविशिष्टआतएलांते।किंस्फऽऽतराऽजाआतएता।
वऽऽातणऽऽलांःतल्लामिऽऽराऽऽ।पुनःकिंण॥अनातपावलीणऽऽवरहितऽऽराऽऽिराऽजापुनःकिंआचारपूतंव

लाए अचारिइकरीएविचित्तलइइजेराजामधमा॥१इवाशामहहाणिविनादवाग्निरासाद्विशेषात्फलपुष्पहद्दिःऊनेन
सहेथधिकोबबाधेतस्मिन्वनेगोप्तरिगाहमानि॥धदवाग्निःहहाणिविनाशशामादवानलहष्टिपाषइशमिउ
पुष्पफलहद्दिविशेषातआसातःफलफलनीहद्दिविशेषातइई।सवेषुअधिकःऊनेनिबलेनबबाधेतस्मिन्
वनगोप्तरिगाहमाने॥धदवाग्निःहहाणिविनाशशामादवानलहष्टिपाषइशमिउ।पुष्पफलहद्दिःविशेषात
आसातःफलफलनीहद्दिविशेषइई।सवेषुअधिकःऊनेनिबलेनबबाधेसचस्वायदाहिअधिकबलिई
सिहादिकंजावि।ऊनहीनःसामान्यजावनबाहिआपी। जिउनहीकसतितस्मिनगोप्तरिवनेगाहमानेसति।
।किंसिइइंतइंतेगोप्तारंकरोजादिलीयावनअव। गा हतइंइंतइंएहवूहवू॥धसचारइतानिदिगंत
राणिकृवादिनांतनिलयायगंतुंप्रक्रामए। ल व रागतामाप्तुंतएतंगस्यमुनेस्वधेनुः॥५एतंम
सामप्तावऽन्यतमुनेधेनुःहिमांतनिलयायगंतुंप्र॥ व कंमोएतंमसूर्यनाप्रलोकांतिकिरणावलीवअन
इमुनिवशिष्टनाधेनुदिनांतिसंध्यासमधिनिलयआ एणइस्नानकिंजाइवाउपक्रमिया।किंकृवादिगं॥
तराणिसचारपूतानिकृवास्यूंकरादिगंतरसंचारचालिवइपूतएविचकरी।किंविशिष्टाधेनुःकिंविशिष्टा।
एतंगधनाकिंसाऽऽधेनुऽइतऽसूर्यधनाएलवसागताचा।एलचसागकिंशलयादीसीतहनीयरिइतास
रातसाऽइऽधेनुऽऽसूर्यधनासंधासमायसूर्यकांतिगरक्तवर्णासात।समनाएतांदेवतापिइतिथिक्रिया
घीअन्वगुयायोमध्यमलोकपालः।दसौचशातिगसतांमतनाम्नदेवसाद्वाद्विधिनोपपन्नो॥१इमएमली
कपालस्तांऽन्वगुयायोमधमएणदिलीपराजतेमहकेकिंइचालिऽनाकिंविशिष्टाऽइतनापिइतिक्रिया।

२२

धीतेगाइकिसाऽइदेवतापितरश्रातिथिक्रियाऽइऽइणीगाइदेवतांश्रातपितरश्रातिथिश्रवा।यलाक्रिया
सीऽइशसमौस्तराजाबसौतिगाइतेणइशइकरीशावातिनकिंविशिष्टेनमतंमेतनातिराजाकिंस्वऽइराजुसमस्त
ऽइअताष्टऽइशत्वेकृतिसाद्वादयऽइनाजाणइकिंसूतिनांमऽइमहिणाऽइजिसी।यमाश्रद्धाकिंविशि
ष्टाविशिनाठपएनाबोनांतांविधिइकराशघऽइकिंमविधिसहितश्रद्धातिमराधसहितधेनुःसमताः॥इमए
ऽलनोतासीवराहइशात्यावासइहोन्मुखबर्कणानिवयोमृगाधासितशाम्बलानिशामायमानानिवनानिय॥
ऽएन॥१७सराजावनानियऽएनायथातिदिलीपराकावनयो चचालिऽनाकिंविशिष्टानिएल्वलात्तीणवराह।
ग्रसानि।किंसाऽइऽवनाएलंलश्रखातसरिवरऽऽकतरियाः। व राहेसूयरनांमूघटोलाऽइऽवना।पुनःकिं
ऽआवासइहोन्मुखबर्कणाविवलीणदिसाऽइवनाचा सिंवा नाहकृतेसाम्नाबर्कणमसूरऽइऽवना।
पुनःकिंविशिष्टानिवनानि मृगाधासितानाम्बलानिवला। किं साऽइवना।मृगले अधासितआस्त्रियांसो
वियाशाम्बलबालतृणऽइऽवना।पुनःकिंऽवनानिश्यामायमानाः मानानिवलीणनोलाहरायईरहियाऽइ॥।
२७आणनसोराहहनश्यत्नाः हृष्टिर्गुरुचात्तवपुषोनारदःमुनावलेचक्रेउरचितास्पातिर्यावनाहत्रियघ्रगतिस्या।
२८।ग्रहिःनरेइऽलोगतिस्पातयोवनाहत्रियघ्रअलंचऽऽहः।ग्रहिधेनुअनऽराजाएवंहगतिगमनिइंकरा।
तणोवनवशिष्टविधिनाआश्रमतिहोजाऽवानुमार्गेअलंकरियाएतलऽबेहतणोवनसणावलियाकिंविशि
ष्टास्यागतिसाआणनसोराहहनश्यत्नादितथावपुषामुकवात्रावितास्या।किंसाऽइगतिगाइनाआणा

२३

नमोयःस्मारेकृपात्रातहनूंउद्दहनवह्निद्रोतहनाश्रयन्नभमंघरगतिठशवखुदेहनागुरुणाणुस्मारमूर्त्ति
नुमंघरगतिलठइकेरायनी।एविंकुनागतिअवितखुष्टठइ।मंघरजाणवीणकवारयसूताधेनुर्गुष्टिःकथ्यात।
राजास्मारदेदःखुत्तःएवशिष्टधेनोरनुयायिनंत।मावर्त्तमानंवनितावनांतात्।पयोनिमेषालसपक्षपंक्तिः
क्तिःकिंसाठइराजानिवलोचनास्यां।।१एवनितराजासुदक्षिणातंराजानंलोचनास्यांपयोवनितराजाइत
राजालोचनिइकरापाश्रुदृष्टिइघणं।नेउत्थाकिंविशिष्टा। स्यांलोचनास्यांइवाजाणीइकरिउपवासीता
कुइजिसा।अंक्षितिमपाधुकिंविशिष्टं तंराजानंवशिष्टधे। ना :।अस्तुयायिनंकिंस्फठइराजावशिष्टधे
नुवठइयाणाठणाइकेकिंइआवत्तठइ।पुनःकिंविशि ष्टं ते वनांतात्आवर्त्तमानंवलीणवनांतत्।
वनमाहिंथिकीआवत्तठइराजावनितारा-ज्ञाकिंलक्ष णा निमेषालसपक्षपंक्तिःकिंसाठइराज्ञानि
मेषनइविषइअलसपक्षपंक्तियंक्षियांयणिठइजोतमिणान्ना। मनधीकरतीठइराज्ञासमता१एवुरुरुक्ष।
तावत्वनिपार्थिवनाप्रत्यक्षतापार्थिवधर्मपत्न्याततदंतरेसाविरराठधेतु।दिनक्षणामध्यगातत्वसंध्या॥
२०संधेनुस्तदंतरविरराठातगाइतब्रिकुराजाराज्ञीविचालिश्रोत्ता।किंविशिष्टाधेनुःपार्थिवनव
त्मनिपुरुरुक्षुताकिंसीठइगाइ।पार्थिवराइवर्त्मामांत्रिआगलिकाधुठइडेगाइ।पुनःकिंपार्थिवध
मेपत्न्याप्रत्यक्षतावलीयपार्थिवधर्मपत्नासुदक्षिणराज्ञीइप्रत्यक्षतगाइमास्मात्आवंतराज्ञीठइ।।
उत्तेरेरांतदिनक्षयामध्यगतासंध्यइवाजाणीइकिंविशिष्टंअनइरात्रिइविवेकाधामंधाठइडिं

सी।२०प्रहणीठइसपयस्विनीतांसुदक्षिणामाइक्षतेणलेहरंतीत्रिणेपंचानंचविशालमक्षाःश्रृंगांतरद्वारमिवधेसि।
ष्टः।२१सुदक्षिणातस्याविशालेश्रृंगांतरेआनत्रीसुदक्षिणाराज्ञाइतेगाइनंविशालश्रृंगांतरेनात्मनजिउ।किंकृत्वातांय
यधिनीत्रदक्षिणीकृत्य।वत्रअन्यत्रणमास्यकरीतंदृष्ट्वमरतीगाइत्रणम्पीप्रदक्षिणीकरानमस्करी।किंलक्षणासुदक्षिणासारतमात्र
इसा।किंसाठइराज्ञात्रक्षीयाणंहष्टिठइकिंविशिष्टेश्रृंगांतरे।अर्थसिद्धद्वारमिव।किम्पूठइश्रृंगांतरेत्रर्थसिद्धिकार्यसिद्धिनुद्वार
दुइजिसिउक्तारः२।वसोत्रसंज्ञापिप्तिमिना।समयंप्रत्यगृहीसतिनंदनेदत्तोनंदनोपयन्नेदितद्विधगाःप्रसादविद्धनिभरः
फलानिसरःजोराजाराज्ञीइतिनंदनेदत्तोसेराजाराज्ञीइमदपि
संपर्यापत्यगृहीनेगाइवात्रसंज्ञानइविषइउत्तकऊतावली
नोनत्रोपयन्नोगुःप्रसादविद्धानिभरःफलानिसवंति
वंनइविषइएवसादविद्धमात्तलिवूऊनारहिवृक्षजीयाइ
रःगुराःसदारस्यतिपोग्यपदोःसमाप्यसाध्यंचविधिंदलीपः॥

क्षियाइतीतिकिंइमकिमामागोवत्सोत्रकापिप्तिमितासती
प्तिमितनिश्चलदृईसुपर्यग्रजोन्मीधी।क्षियमातंतद्विध
दिजेदकारणंउतद्विधेरदानदेवासमर्घरदइत्तक्ति
तिद्यइवाएहवाचिन्हरःफलत्रागलिफलदायकदुइ।।
दाहावसानेपुनरंबुदाग्धीतेजःसुजोछिन्नरिपुर्निपन्नाःरइ।।
दिलीपःचात्यंतसाध्यंविधिंसमाप्यसदारस्यगुराःयादोनिपोग्यदाहावसानेपुनरंबुदाग्धीतेजाःदिलीपराइसाध्यविधिंसंधान
कृत्यःकार्यक्रियासुपीकरीसदारसकलत्रात्रअरुंधतीसहितगुरुविशिष्टानापगउलांसीचायी।गाइदोहियायढी।वलीगाइसर्व
उलगी।किंविशिष्टांधेनुंदाग्धनिमणंकिसीठइदाग्धीवइश्वरीनइसःकिंविशिष्टःसुजोछिन्नरिपुःकिंस्फठइराजासुजोबलिइ।
उछिन्नठइरियारिउवइरीजेराजासत्रासंतिक्रन्यसंबलिप्रदीपामन्वास्यगाइगृहिणीसहायःक्रमेणसुप्तामनुसंवि
वेशासुप्तस्थितांप्रातरनूदतिष्ठत्यधोगोप्तांत्रन्वास्यगृहिणीसहायःमन्वासुप्तांगाक्रमेणत्रनुसंविवेशगोप्तारंजादि।

लीपतांतेधनुश्राराधीसुदक्षिणाएा सादिनद्वेउमतीगाइहुंतीइक्कमेणअनुक्रमिइश्रायणपिइसउ।तोधेनुकिंविशिष्टांश्रेतिकन्य।
स्तबलिप्रदापांकिंसोढधेनुश्रेतिकउनमलामूकियाबलिप्रजापदास्त्रनइप्रदीयढइजेगाइ।सुन्नाहितोत्रात:श्रनुउदतिष्टत्रा।
त:प्रजातिगाइसूताऊगीइश्रनुकेकिइश्रायणपिइऊविइ।२४।इहेवृतंपालयत:प्रजार्थंममदिव्यामहनीयकीर्त्ते:।सप्तमती
युस्त्रिगुणानितस्यदिलानिदानोदरणेवितस्य।२५।तस्यराज्ञ:ऽढेप्रजार्थंमहिष्यामम्वृतंपालयत:।सत:सप्तदिनानित्रिगुणानित्य
नायु:।तेराजादिलीपरदइइइणएऽप्रकारिइकराप्रजाहेभरुनइश्रर्घिपहराज्ञीमर्हितवृतपालतांहुंतागाइनीसेवाकरतात्रिगुण।
७दिन२१श्रतेऊमिया।किंविशिष्टस्यतस्यमहनीयकीर्त्ते:।किम्फ ढइराजाप्रशास्यकीर्त्तिढइजेउन:किंण्दीनोदरणेवितस्य।
वलीण्दीनउदरणेतेहनइविषइउवितथोगण्ढइजेराजा।२६॥ श्रन्यधरात्मानुचरस्यनावे।जिज्ञासमानागुरुहोमधेनु:।
गंगप्रपातांतविरूढशोभ्णे।गोरीगुरोर्गुरुकरमाविवेशा। २६।श्रत्यक्रर्गुरुहोमधेनुर्गौरीगुरोर्गुरुकरेश्राविवेशा।ए।
कदावशिष्टेधनुगोरीगुरुश्रीमद्दशानइसासरिइहिमाचला नइवनिपइशा।किंविशिष्टंगक्करंगंगाप्रपातांतविरूढशि।
भ्णे।किम्भूढशृंगक्करागंगानिप्रपातिगंगानइरेलवइश्रेतितट इ विषइउकुतऊगियाबालहरणनालादरीढइजेगढकरतेचर।
वाएइशा।किंविशिष्टागुरुहोमधेनु:श्रात्मानुचरस्यनावे।जिज्ञासमानाकिसीढइधेनु:।श्रात्मानुचरदिलीपनुत्तावजानिषांगती
ढइणरमूकरिवांढतीढइ।२८।मादु:प्रधर्षांमनसापिहिंस्तरित्यइशोनात्रहितेऽणेन।श्रलंहितान्फत्यतनोनृपेण।त्रस्त
सिंह:किलतांचुकर्ष।२७।किन्नइतिश्रूयातसिंह:तांप्रसह्यचुकर्ष।किलइसिंहसाचइसीदिइतेगाइबलाकारिइश्राक्रमीत्यी
दृशीसिंह:।किंविशिष्ट:नृपेणश्रलंहितान्फत्यतनु:।किम्फढइसीदृनृपराइनजाणिउसीदृनुपात्तजेसिंहानृपेणकिंविशिष्ट।
नाइतिश्रइशृणुतात्रहितेऽणेनाऽमग्इहिमाचलेतदनीशात्तांतेजोवात्रहितपाढवियाइऽणेलोचनढइजेराजाजाइतीति। २५

किंहिंस्रै:मनसापिमागो:दु:प्रधर्षांस्थिाइमतेसिंढिंस्रसापदसिंहव्याघ्रादिकेजोवेमनिइकरीतेगाइदुरालोकनियदु:प्रेक्षदुष्टजीवेश्र
गमाइनहो।इमजाणीहिमाचलजातइतेतलइसिंहइगाइश्राक्रमी।२७।तदीयमाक्रंदितमार्त्तसाधेर्गुहानिबद्धप्रतिशाष्टदीर्घा।२।स्मि
रंश्चिन्नादायनागंदत्तांनिवर्त्तयामासनृपस्यदृष्टि।२८।तदीयंश्राक्रंदितंनृपस्यदृष्टिनिवर्त्तयामासातहगाइनश्राक्रंदितिइनृपराइ
नारष्टांनिवर्त्तांवा।यान्तीवान्ती।किंविशिष्टांदृष्टिंनागंदत्तां।किमीढइदृष्टिंनगेंद्रहिमाचलनइविषइदत्तादीधीढइ।किंविशिष्टस्यनृपस्य
।आर्त्तसाधेर्:किम्फढइराजाआर्त्तपरियानूपीदरढइपीफिपाप्रतिसाधुढइ।किंविशिष्टंश्राक्रंदितांगुहानिबद्धप्रप्रतिशाष्टदार्घांकिम्भूढश्र
क्रंदितशुहागुफानेहउनिबद्धबाधुऊपनुपफढंउ।तेणइकरीदीर्घ . प्रलंबढइजेश्राक्रंदितउन्त्रस्तेतरासिंहश्रादायइवाजाणीइकि
रिरम्मिरासिइकरीलेईदृष्टिमान्हीवल्लीकरेणदादायेसप्तमी। श्रादायनइयोगिकरणकारकिसप्तमीहुइ।श्रतएवरम्मिश
।२६।सर्यटलायांगवितस्तिोवांसंधनुर्धर:केशरिणंददर्श श्रधित्यकायामिवधश्रुमण्यांराधूद्भमंबानुमत:प्रफुल्लं।
रेणसधनुर्धर:केशरिणंददर्श।तधनुर्द्धरंदिलीपिकेशरीसी दीदीवश्रकिंविशिष्टंकेशरिणंपाटलायांगवितस्तिोकिम्फ
ढइकेशरी।पाडलीगाइनइश्राक्रमीबइवश्रढइजे।पुन:किंण्केश रिणं।उन्त्रस्तेतसानुमत:श्रतित्यकायांप्रफुल्लंराधूद्भमेइवाकि
म्फढइकेशरी।जाणीइकिरिसानुमंतपर्वतनीऊपिलीत्नमिकाइप्रफुल्लफूलिउदेवदारुदृद्रुदुइजिसिउ।किंविशिष्टायांश्रधित्य
कायांधश्रुमण्यां।किंसीढइऊपलीत्नमिकांगेरिकधश्रुमयढइ।रक्तवर्णढइरेणतेतोमृगेंद्रस्यमृगेंद्रगामी।वधायवध्यस्यशरंशर
णप:।जातासिंघांगानृपतिर्निषंगाद्रुद्वर्त्तुमिछत्प्रसतोदृनारि:।३०।ततोनृपति:निषंगातशरंउद्धर्त्तुमैछत।तिद्धारयढीराइनिषंगत्त
धाधिकीशरंबाणंकाढवांछिउ।किंविशिष्टोनृपति:मृगेंद्रस्यवधायजाताःसिंघांगा:किम्फढइराजा।मृगेंद्रसीदृनावधनइश्रर्घिजा
नऊपनुश्रसिंघंगकोयढइजेराजा।पुन:किंविशिष्टोनृपति:मृगेंद्रगामी।वल्लीण्मृगेंद्रनीपरिवालत्तढइजेराजा।पुन:किंण्शरणण:।व

ल्लाऽत्रारण्यागतवज्रपंजरबद्धइजेराजा:।पुन:किंऽप्रमत्तोहृतारि:।वल्लीऽप्रमत्तबलिष्ठकरीउद्धतनिकंदियाऽरिवइरीबद्धइजेराजाकिंवि
शिष्टस्य।मृगंद्रस्यावध्यस्यकिस्फबद्धइसीह।वध्यायोगबद्धइजेमृगंद्र।इ०।वामेतरस्तस्यकर:पइई।नखप्रत्तात्तत्रघितकंकपत्रेलग्ना
गुलि:सायकपुंखवणव।वित्रार्पितारंतइवावतस्थे।इ१।तस्यप्रदृश्ई:वामेतर:कर:सायकपुंखवणवालग्नांगुलि:अवतस्थे।तेत्रहारनुक।
रणदारदिल्लीपराजा।तेदनुजिमणुदाघसायकबाणनाभुषनइविषइलग्नांगुलिविलगीत्रांगुल्लीएदवुदूरेत्रिग।किंविशिष्टस्य
यकपुंखेनखा।प्रत्तात्तत्रघितकंकपत्रे।किंभुवसायकपुंखेनखा।नखप्रत्तानखनीकांतिइकरीत्तत्रघितअलंकरिउकंकपत्रकोग्रभबद्धइजे
बाणपुंखेव।किंविशिष्ट:तस्यकर:।उत्त्रइतेचित्रार्पितारंतइवा।किं स्फबद्धइजाणीइकिरिवीत्रामणित्रापिउत्रारंतदुइजिमिउ।वि
त्रामिलिखिउदुइजिमिउ।इ१।बाहुप्रतिष्टंतविवर्द्धमन्फ।य स्यर्णमागस्कृतमस्यशृद्धि:।राजास्वतोजात्तिरदंतनांतस्तो
गीवमंत्रोषधस्फद्वीर्य।इ२।राजास्वतेजात्ति:अंतर्मध्येत्र दंतन:राजादिल्लीपरवत्रामणइतेजइकरीत्रंतर्मादिबलि
उरासिइज्वलिउ।किंविशिष्टराजा।बाहुप्रतिष्टंतविवर्द्धमन्फ :किंस्फबद्धराजा।बाहुतदनूंतत्तनाजणइविवर्द्धवाधिउ।
मन्फक्तोपबद्धजे।किंविशिष्ट:स्वतेजात्ति:छस्यर्णत्रागस्कृत।त्रस् शृद्धि:किंभुवद्धस्वतेजा।त्रस्यर्णदकरुत्रयराधनुकरणादारंतद्द
नइफरसत्तूनधीजेतेज।कइवंतोगीइव।यघांतोगीसर्प:मंत्रोषधस्फईवीर्य।सनसकोपांतवंति।कहिनीपरिस्तोगीनीपरिइंजिम।
स्तोगासर्पोमंत्रअषधांतणइरुद्दरुधिऊंबार्यबलबइजेसर्प्पो।एतलइमंत्रिइषीलिउसर्प्पोनिमंसकोघंतणुदूरुंसकोपदऊउ।इ३।तत्ता
र्यगृहनिगृहीतधनु।मनुष्यवाचामनुवंशकेउ।विस्मापयन्निस्मितमात्मवृत्ता।तूपालसिंहनिजगादसिंह:।इ४।सिंह:मनुष्यवाचांत
तूणलसिंहेनिजगाद।सीहीमनुष्यनीवाणीइतेनृपसिंहदिल्लीपप्रतिइवालिउ।किंविशिष्टंत्रात्मवृत्ता।विस्मितं।किंस्फबद्धइतेरा।
जापणपारदइस्सत्तनवृत्तिघंतवइविस्मियुबद्धइजेराजा।पुन:विशिष्टंत्रार्यवृत्या।किंस्फबद्धइराजात्रार्यउत्रमतेदरदइसवा। २५

बद्धइजेराजा।पुन:किंमनुवंशकेउवल्लीकिंस्फबद्धइराजामनुर नावंशनईविषइकेउधजासमानबद्धइजेराजाकिंविशि।क्लिष्ट:।
सिंह:निगृहीतनिगृहीधनुबद्धइजेसिंह।पुन:किंकुर्वनसिंह:विस्म।पयन्।वल्लासिउकरुउसिंह।विस्मयऊपजावउबद्ध।
जाइउ।अलंमद्दीपालतवश्रमेण।प्रयुक्तमप्यस्त्रमितोद्यास्यातानपादपोन्मूलनशक्तिरंद्र:।शिलोच्चयमूर्द्धीतिमारुतस्याव
।।सिंह:प्राह।दमद्दीपालतवश्रमेणअल।दराजन्नतादरदइश्रमिऊजमिइउद्धनूंमकरिप्रयासाइत:प्रयुक्तंअस्त्रमपि
द्यास्यात।अद्दीइमादारइविषइप्रयुक्तंप्रयंयूदघीयारद्यधानि:फलदुइ।मारुतस्यवेगारद:शिलोच्चयपवीतनमूर्द्धीति।
त्रपिउमूर्द्धीत्येव।मारुतवायुनुवेगायर्वतनइविषइनमूर्द्धइत्र पिउमूर्द्धइ।पर्वतिषलद्दीइवीयु।किंविशिष्टामारुतस्यावे।
ग:पादपान्मूलनशक्ति:।किंस्फबद्धइवेगा।दद्रुउन्मूलवासेम मूर्द्धइ।पणिपर्वतउन्मूलइनद्दी।इ५।किलात्रागोरंद्रय
मारुरक्षा:पादार्पणानुगृहपृतष्ट्र।त्रवदिमाकिंकरम ष्टंत्रि:।कुंतोदरंनामनिकुंतउल्प।इ६।हेजनत्रश्ट
मूर्नेकुंतोदरंनामकिंकरमत्रविदि।हराजनत्रश्टमूर्त्तिईश्व। रतणुकुंतोदरनामकिंकरनामकनइजाणिकिंविशिष्ट
मानिकुंतउल्पकिस्फद्वेदूनिकुंतगुणतेदसरीछदूदू।किंवि शिष्टस्यत्रश्टमूर्नेकैलालात्रागोरंद्रयंद्रयंतत्रारुरुक्षा:ई
श्वरस्यूकरिवावांछउठइ।कैलात्रानीपरिइगोरश्वलंद्रयंतत्रारुरिवावांछउठइनईश्वर।पुन:मंकिंविशिष्टपादार्पणानुग
गृहपृतेष्ट।वल्लीकिंसुदूदूईश्वरनापादन्यासप्रसादतेणइयंविघ्नष्टश्रिठइजेदू।इ७।त्रमुंउर:यइपसिंहदादरु।उत्रीकृता।
यंद्रयंतध्वजनयादमंकुंतंसननि:सृताना।स्कंदस्यमाउ:पयसारसज्ञ:।इद।सिंहावक्रिदराजनपुर:त्रमुंदवदारुंयइपसिंह
जनदेवदारंत्रागलिएदरुदषइ।ऽयंद्रयंतध्वजनउत्रीकृत:।एंद्रदईश्वरिइउत्रनीपरिइंधापिउठइ।यादृदु:स्कंदस्यमाउ:प
यसारसज्ञासंवनिजदेवदारुस्कंदकार्त्तिकेयनीमातादेवीपार्वतीनायंयदृधनुरसातदनुजाणेनाहारबइ।किंविशिष्टांपय।

मो।देमकुंभस्तनिसृष्टानो।किंभाऽइयय:सुवर्णकुंभकलशमरीषास्तनतेऽघकीनि:सरंतनीसरियाऽइजेपयदूधा३६।कं।
रूयमानेनकटंकदाचित्।वन्यद्विपेनोन्मथिताद्वगस्या।अथैनमइस्तनयाशुशुंगा।सेनान्या।मालीढमिवासुरासैन्यै:।३७।कदाचि
त्वन्यद्विपेनकटंकंरूयमानेनअस्यदेवदारो:द्वगउन्मथिता।किंक्षाण।कऽवनमाल्लिऽद्विपदाधी।ऽकटकपाल।कंरूयाल।
वऽकरीणदेवदारुनीद्वीठालिऊषरी।अथयश्चात्रअस्तनयाणनेशुशुंगा।अथैपऽइदेवीपार्वतीईणदेवदारुशिव
।दृशमहाकीर्धी।कमिवसेनान्यमिवयधासेनान्यंसुरा:सैन्यै:आलीढंभाशं।शाचयतिस्मा।कहिनीयरिऽसेनानीकार्त्तिकेया।
नीयरिऽजिमसेनानीकार्त्तिकेयंसुरदैत्यनेऽघीयासंआली ढमाप्रिऽ।शाचिऽ।तिमणपुत्रनेसलेदेवदारुशाचिऽत्र
ऽतदाप्रत्तत्यवचनद्विपानां।त्रासाधंमस्मिन्नदमद्रिकुक्षौ। ग्णपंत:श्लक्ष्णतांविधाय।सिंदूवंकागतसवृष्टि
।ऽदानदाप्रत्तत्यैवत्रअदृश्लक्ष्णतासिंदूवंविधायत्रस्मिन्त्र द्रिकुक्षौग्णपंत:।तिष्कारपूर्विऽहंश्लक्ष्णताईश्व।
रिऽसीदन्रूयकरावीणणऽद्रिमावलनऽगद्धरिरषवालिऽ मूंकिंवकिंमर्घवनद्विपानांत्रासाधंसिऽअर्घिवनद।
स्त्रीनात्रासदृक्विवानऽअर्घी।अदृकिंविशिष्ट:अंकागतसवृष्टा। त्रि।किंस्फढूंदूंत्रकिंऽअंणेआगतत्राविऽसवृजीव।दृत्तेव
ऽजेदूं।आजमकसीदृद्राप्रिजीवचऽजिऽरषापिऽरद्रियांदूंता।ऽछातस्यालमषाकुंथितस्यतृष्णे।प्रदिष्टकालापरमेश्वरेणाऽय।
स्थितोशाणितयारोणाम।सुरद्विषश्चांद्रमसीकलेव।ऽणं।तस्यैममम्लेणघाणा:शोणितयारणाऽउपस्थिता।तंमकरदृऽअ।
जअलअतिद्विणगाऽरुधिरपारणाकुर्ई।ममकिंविशिष्टस्यादुंथितस्यादूंकेदूंदूंन्रपिऽदूंदूं।एषाकिंविशिष्टातृत्तियरमेश्वरेण
प्रदिष्टकालाकिसीदऽएश्वनाऽस्मिनऽअर्घिपरमेश्वरिऽकर्मराऽप्रदिष्टकालकंथितकद्विऽमरणाकालदऽज्ञेणगाऽ।यथासुर
द्विषोरादा।।चांद्रमसीकलायारणांचैउपस्थिता।स्त्रिमरादुदैत्यरदंवेऽमानीकलापारणनऽअर्घि।।आवीतिमणश्नुमरुरद्

ऽजाणि।ऽणं।सवेनिवर्त्तस्वविदायनऽजां।गुरोर्त्तवानदर्शितशिष्यस्तक्रि:।त्रास्वेणरक्षयरऽशाक्यरक्षं।नवरपूशा:शास्त्रस्तारुणंति।।णंदे
राजन्सवेनऽजांविदायनिवर्त्तस्व।राजन्तेतूंलाजमूकीजा।नावान्गुरोर्दर्शितशिष्टनक्रि:।तंऽगुरु।वशिष्टरदऽदेवाऽकीस्तक्रि:।एतलऽगुरुऽमजा
णिमिऽशिष्यस्तलुप्तगढऽ।यत्रस्यवसुत्रास्त्राणत्रशाक्यवंसं।जेरुणीयराषिवासरीषीवसुत्रास्त्रदृढीयाशिऽत्रशाक्यरक्षराषीनसकीऽ।
ततस्मात्कारणत्यशाऽशास्त्रस्तांनक्रिणंति।तेदृकारणऽशास्त्रधरनुयशाजाऽनदृ।।४०।ऽतिप्रगल्भेश्वरषाधिराजो।मृगाधिराजस्य।
ववोनिशाम्य।प्रत्यादृत्तास्त्रागिरिशाप्रस्तावा।दामन्यवज्रांशाश्लिलीवकार।४१।पुरुषाधिराजःमृगाधिराजस्यऽतिप्रगल्भवचोनिशाम्य।आत्म
निअवज्रांशाश्लिलीवकारः।पुरुषाधिराजराजादिल्लीपिऽमृगाधिराजसी दीनूंऽमणेऽप्रकारिऽसांत्तलीआयणऽविषऽअवज्रालाजढी
लीकीर्धी।किंविशिष्टःपुरुषाधिराजःगिरिशाःप्रस्तावान्प्रत्यादृत्ता। स्त्रः।किंस्फढऽराजाईश्वरनाप्रस्तावउप्रत्यादृतनिःफल
पिऽअस्त्रदृढीयारढऽजेराजा।४२।प्रत्यब्रवीच्चनमिश्वप्र यागेा।तत्पूर्वमेणवितथप्रयन्तः।जऋीकृतस्मव
कवीकितेन।वज्रेमुमुरुन्तिवज्रपाणिः।४३।ऽअन्यतमोराजादि लीयःएनंप्रत्यब्रवीत्।एराजादिल्लीयएसीदप्रतिऽबेलि
ऽ।किंविशिष्टोराजाऽश्वप्रयोगेवितथप्रयन्तः।किंस्फढऽराजाऽश्वबा णनऽप्रयोगिमूकवऽवितथनिःफलप्रयन्तआदरढऽजेराजा
।किंविशिष्टऽश्वप्रयोगतत्पूर्वसंगे।किंस्फढऽऽश्वबाणेाप्रयोगतेदऽजियदिल्लुसंगमदिल्लुजिज्यक्रमढऽ।किंविशिष्टोराजाअंबकवीकि
तेनजऋीकृतः।किंस्फढऽराजा।अंबकईश्वरनऽजेाऽवऽकरीघंत्रिऽढऽजेराजा।कऽववज्रपाणिरिवायघावज्रपाणिवज्रेमुमुरुनऽई
श्वरेणस्तंतितः।कदिनीयरिऽवज्रपाणिऽऽदुनीयरिऽजिमऽऽइवज्रमूंकवावोढुंऽदूंढुंऽईश्वरदेविऽघंत्रिऽतघादिल्लीयः।४३।प्रत्यास्त्रव
नेशरमोक्षवेध्यः।सापत्रयवाक्यरन्तेदमाह।:प्रहीणपूर्वध्वनिनाऽधिरूढा।स्तुलामसारेणशरद्यनेन।४३।वज्रान्यतराजाग्नेप्रत्याद
।राजादिल्लीयएदृप्रतिऽबोलिऽ।किंविशिष्टोराजाशरमोक्षवेध्यः।किंस्फढऽराजाशरबाणमूकिवानऽविषऽवेध्यनिःफलढऽपु

न: किंप्रराजामापत्रपवातस्वरत्ते देत्रा ग्न: ।वली०मलज्ञयणाङस्वरत्ते दणमिउढइमितंवचनबोलउढइ।राजाकिंविशिष्टत्रारद्यानन्नउलांत्रधिरू।
ढ:।किम्फढइराजात्रारदकालनामेघनीसिरीषाईणमिउढइकिंविशिष्टेनत्रारद्युनेनप्रदीणप्रर्वधनिना।किम्फढइत्रारदस्रउनुमेघ।।
ऋयणमिउप्रर्वयदिलुगर्जारिवाजेमेघाउन: किंविशिष्टेनत्रारघनेनत्रसाणवली०। त्रसारनीरसढइजेत्रारदस्रउनुमेघाएन।
लइराजामदाकूरारदिलीपरायधनुर्द्धरदुउनि:फलत्रास्त्रदृऊउ।धत्र।सरुहावष्टाछुामणाट्ठ।कामंहास्यंववस्तद्यदृविवकु:।।
त्रंतर्गतेप्राणास्तताहिवदसर्वस्तवान्तावमतोत्तिधम्मस्यो।धधाराजाप्राह।हेमृगंइत्रहंयद्दच:कामंविविकु:।तत्तहास्यंहेमृगंट्ठइं
जेववचनकामत्रतिहिंकहिवावांट्ठ।तद्दास्यकारित्रंकिंविशिष्टोहेसं रुहवेष्टा:किमुंट्ठ।सरुहरुधीचेष्टाढइ।त्रमूकीरहिउवूट्ठ।
दिनिश्चितंस्तवान्प्राणास्तताऽतर्गतेस्तावेसर्ववेदादिनिश्चिइंहेमृगंड वूप्राणीयाजीवन्त्रंतर्गतसर्वनावयदार्धवामनामनमाहि
लीवातसर्वजाणप्रीढइ।त्रत:कारणात्तकिमपित्रत्तिधम्मस्याएट कारणउतरुत्तइकांईएककहेसिमृणु।सांत्तलि।धधा।
मान्य:समास्तावरजेगमानांसर्गस्थितिप्रत्यवदारदेउगुरोरपीदेधनमा हितायत्तर्नम्यत्सुरस्तादनुयेरुणीयां।धधा।समदेशोदवोमम
ममान्य:।तेईश्वरपरमेश्वरमाहरहमान्यपूज्या।किंविशिष्ट:समदेशा:स्तावा रजंगमानांसर्गस्थितिप्रत्यवदारदेउ:किम्फढइतेमहेशा:।स्ता
वरस्थिरजंगमवालत्।तद्दानीसृष्टिनिर्माणस्थितिपालनप्रत्यवदारदरिवूतेहनूंदेउकारणाढइजेईश्वर।त्रादितायेगुरोरपिइदेधनुल्लरु
णंधनुरस्तातनस्यतवूजनत्रनुयेरुणीयात्रादितायित्रपिदात्री।गुरुवशिष्टनूंएधनगाइरूपजातूंउवेषवूनदी।वीजंण।ईश्वरमान्य।
त्रनइएधनुमान्य।।धधासढमदीएयेनत्रारीरहत्रिं।देहेननिर्वर्त्तयिउंप्रसीदादिनावसानोत्रकबालवस्मा।विमुच्यतांधनुरियंमहर्षी:।धद
।।हसिंहासत्रेमदीयनदेहेनत्रारीरहत्रिंनिर्वर्त्तयिउंप्रसीदाहसिंहतेतूंमाहारइदेहिइंकरीनाहाराग्रारीरयाषिवानीहत्रिंनिवर्त्तावानापज
वेवाप्रसादकरिमहर्षेइयंधनुर्विमुच्यतां।महर्षिगुरुनीएधनुमूकीउ।किंविशिष्टाधनु:।दिनावमानोमुकबालवस्मा।किमीढइधा। २७

नुमंध्यममयिउमकऊतावलुबालवस्मइइजेधनु।एतावतागाइनश्रूकोमऊनइलइकारेत्रसादाधद्द। त्रंधाधकारेनारकंदराणं
दंष्ट्रामयूषै:त्राकलानिकुर्वनात्तय:सन्ततेश्वरपार्श्ववर्त्ती।किंवित्तविदस्यार्घपतिंवस्तावा।धधाऽथानंतरंसन्ततेश्वरपार्श्ववर्त्तीकिं
विद्विदस्यस्तूय:त्रर्घपतिंवस्तावेत्रथानंतरंतेस्तूतेश्वरईश्वरनुपार्श्ववर्त्तीवऊंस्तादरकिंवित्तकांईएकादसीनइवत्ती।ऽर्घपतिंवस्ता
प्रतिवालिउ।किंकुर्वनादंष्ट्रामयूषै:गिरिकंदराणात्रंधकारंरात्रकलातिकुर्वनस्ततेश्वरपार्श्ववर्त्तीस्पृकरउढइ।दंष्ट्रादाढातस्तनी
कांतिमयूषकिरणातेजिइकरीगिरिकंदरनाऽधकारंरात्रकलयमंधकरउढइएतलऽतसीहनोदसीबोलिवाउदाढनेत
जिइकरीऽधकारनसाकरुउढइ।धधाएकांतयवंजगत:प्रभुवे। नवंवय:कांतमिदंवपुस्तात्रल्पस्यहेतोर्वहतोऽतिलोभं।वि
वारमूढ:प्रतिभासिमंत्रे।धटाहेराजन्नतितवएकांतयत्र जगत:प्रभुत्वे।राजन्नतादरइएकइंत्रिजंगद्विश्वनी
गऊगाईतिनवंवय:तादरइनवुवयायोवनवयत् ।ततवइदंवपु:कांते।त्रनइतादारूंएवपुदृढकां।
तरुरूंरूय।त्रल्पस्यहेतोर्बहुदाउइछन्नराजन्नहाऽऽकां जिइंघणंदारिवावांढउट्ठइ।राजन्नवंममविचारमूढ:
प्रतिभासि।राजन्नंमरुरहइविचारमूढ।यत्तिमर्घसरिछस्ता वऽढइजेत्तं।गाइपसूनइकीधइत्रायणयूंमनुष्यावनारजं
वतयागऊगाईसर्वनीगमइढ।धधास्तूनानुकंपातववेदियंगो।।एकास्तवस्त्रसिमतीवदंतजीवनधुन:।स्थूवदुपन्नवस्य:प्र
जा:प्रजानाप्रयितेवपासि।धधाहेराजन्नद्यदित्तवस्तूतानुकंपास्यात्।राजन्नवंतजेकिंभूंइतमरहइंस्तूत्तप्राणीयनी।दयाढ
इत्रयणसांत्तलि।वदंतइयंएकाणस्त्रसिमतीसवंतातारइमरणिणा।एकाणऽजीवंतीदृइप्रजानाप्रवेषुनजीवनशाश्वत्तनिरंत
रउयन्नावस्य:पिताइवप्रजा:पासिदेप्रजानाघनंधुणाजीवउजयंवेउदृइनिरंतरउयन्नवउयइवउबायनीयतिंइप्रजालोकनइ
प्रजाबोस्तूनइयरिसघिइ।।तइंजीवंतइसर्वलोकमुघिइंजीवइ।धध।त्रथैकधनारयराधदृमात।गुरो:कृत्रानुप्रतिमाछित्तेषिशा

कोऽस्यमन्फर्नवतविनेउगाःकोदिशःस्वर्ज्योयताघटोध्रीः।५०।हेराजनत्वंगुरुसऽपराधदेशतविनेषिराजन्तूंगुरुवशिष्टतेहनाऽपरा
धदरुउबीदंउ।किंविशिष्टस्यगुरोःएकधेनोः।किस्फउऽगुरुएकजिगाउऽजेगुरु।किंविशिष्टातगुरोः।कृशानुप्रतिमात।कि
स्फउऽगुरुत्रग्निसरीबुउऽमदत्रागिमालउऽजेगुरुत्नवतात्रस्यगुरोःमन्फः विनेउशास्यः।राजन्तत्तऽएदगुरुनुमन्फको
यरालिवाशाक्यात्नवतकिंविशिष्टनकोदिशःघटोध्रीःगाःस्वर्ज्योयतादताः।किंस्फउऽतूंकोफिगमोघराजवसऊत्रोफात्र।
तिदुरुतीप्रासादसमानएदवीगाऽदउउऽजेतूं।एदवीगाऽघणीऽत्रापीगुरुनऽप्रसन्तकरेधणतदुरुकल्याणपरंपरा
णासोकारमूर्जस्वलमात्माःदंपदीतन्मस्पर्शनमात्रनिन्न मृदंदिराज्यंपदमेदमादुः।५१।देराजन्तत्तस्मातकारणा
तत्रात्मदेदंरहःराजनतेदकारणउत्रापणूंदरुषिकिं विशिष्टंत्रात्मदेदंकल्याणपरंपराणांस्तोकारंकिंस्फ
उऽदेदंकल्याणनीकोफिनुतोगवणादारउऽजेदद्दा३ मःकिंपत्रापउऽर्जस्वलंबली॥सबलउऽजेदद्दा
दिनिश्चिनंबुधाःमृदंराज्यपंदंपदत्रादुः।दितिश्चिऽसम दूत्रासमुद्रात्मस्तीतगतएऽनंयदकदुऽकिंविशिष्ट
राज्यमदीतलमस्पर्शनमात्रनिन्नःकिंस्पंउऽराज्यस्तूमिकास्पर्शा तेणऽकरीत्निन्नजंबऽजेराज्यनुस्तूमिस्पर्शनुरुऽउएदत्र
समृदंराज्यत्रनऽऽऽनूंराज्यसिरिपूंलंघवीऽ।५१।एतावदुक्तविरतंमृगेंडःप्रतिस्वनेनासभुसगतेनात्रिरुद्धयापिहितिपा।
लमुद्वेःप्रीत्यातमवार्घमस्तावतेवा।५२।मृगंदएतावत्नउक्तोविरतेसतित्रस्यत्रतिस्वतेनगुरुसातेनात्रिरुद्धयापिहितिपा
लउद्वेःप्रीत्यातमवत्रर्घत्रस्तावतऽवा।मृगंदसीदीएतल्लूंकदीविरमिऽरंदिऽदूंतऽत्रस्यएदनऽ।एमउदिऽगुदागुप्तामा
दिगतप्राप्तदूंतऽत्रिलोक्यापिपर्वतऽउद्वेःअतिहितेमृगंदनूंवचनतदजिवल्लीकदिउऽजाणीऽकिंविशिष्टंराजसीदीकदऽउ
ऽतिमापर्वतकदऽउऽ।एपमुद्दंदुः५२।निग्रामदेवानुचरस्यवाचंएनुष्यदेवःप्रत्यफराजामन्तरासा॥ २८

निरीक्षमाणःसुतरांदयालुः।५३।मनुष्यदेवःदेवानुचरस्यवाचंनिशम्यसुरविजयाभनुष्यदेवराजाश्लिष्टपदंत्वनुचरनीवाणी
मांत्तलीवलीतदृप्रतिऽबोलिउ।किंविशिष्टोमनुष्यदेवःधेनुनिरीक्षमाणः।किस्फउऽराजाधेनुगाऽजोऽउउऽ।किंविशिष्टयाधे
नुकातराक्षा।किसीउऽधेनुकीतरदीनदृष्टिऽजोतीउऽ।रायसासूनोईत्रविजलजलावऽउऽजेगाऽ।पुनःकिंविशिष्टोराजासुतरां
।दयालु।वलीण्मुतरांत्रतदिदयालुउऽजेराजा।५३।स्तंताकिलत्रायऽत्फदग्रःक्षत्रस्यराष्टासुवनेशुरुटःराज्येनकिंतद्विपरीतदु
ःप्राणेरुयक्रौंत्रामलीमसेवी।५४।क्षत्रस्यराष्टःसुवनेशुरुटोत्तवतिःक्षत्रंहिवियनुत्राष्टसुवनेविश्वमाहिरुटउऽजाणीउउऽकि
लरुणःरुतातकिलऽतिमत्यत्रायतेऽतिउदग्रःकिस्फउऽरुत्र राष्टःक्षतपीफियाउकिलऽसिऽसावऽराषऽऽमउक्तव्या
ष्टउऽ।मोदुवोलक्षत्रीनुपाफियानुउषद्रवनुराषणादारःनद्विप रीतपुत्रेःराज्येनकिंतेत्रवलाबोलउपीफियानऽमा।
राषऽउराजिऽस्यूंकीजऽबाऽन्यतप्राणैःकिंत्रनऽप्राणजी वतचिऽकरीसिउकिंविशिष्टःप्राणैः।उयक्रोत्रम
लिनैःकिस्मउऽप्राणःउयक्रोत्राविकर्मनिंदाहेणऽमलीमसउऽ जेप्राणःतेनजीविउत्रणजीविउजेरुत्रीकदावीऽ।५४।क्रोणं
साउयद्रवनराषीऽ।५५।कथंनुशक्यात्रनुनेयामदर्षीर्विश्राणनादस्य पयश्चिनीमांऽमामनूनांसुरत्तेरवदि।रुद्रोजसाउपहृत
वत्सांस्या।५५।हेदेवानुचरनुऽतिविचारत्रन्यपयश्चिनींनोविश्राणनात्तमदर्षेःत्रनुनयःकथंशक्याः।हेदेवानुचरनुऽसिऽविमा
रित्रनेसीदृरुणीगाऽनात्रापिवाउमदर्षिगुसनऽप्रसादप्रसन्तपणंकिमशक्याकिमसकीऽ।सुरत्तेःऽमांत्रनूनांत्रवदि।कामध
नुउएत्रर्षिकीसंपूर्णगाऽजाणिएकामधेनुप्रायजाणवी।उऽन्यतत्वयारुद्रोजसाऽसांगविप्रहृतोऽत्रनऽतऽरुद्रनऽतंजिऽस्
दृगाऽप्रतिऽप्रहरिऊंत्राक्रामिऊं।५५।सत्यंस्वदेहार्पणनिःक्रयेणान्याप्यामयामोवयिउंसवत्नःनपारणास्याद्विहृतानवैवं।
।तेवदुलुप्तश्रमुनःक्रियार्घः।५६।साऽयंगौर्मयास्तवत्नःमोवयिउंन्याप्यातेएगाऽमऽतऽउमूंकावित्यान्याप्ययुक्तु।एषाविद्

[illegible] आयलि आयणी गाइ दोग्धी नञ् सिद्ध सीद्न दी ङ्ग किंकृत्वा देवस ञ्जति इष्ट इति अमृतायमान वचउक्ति ते निशम्य श्रुत्वा सि
उकरी देवस ञ्ज ऊचि इम अमृतसमान वचन ऊचनू सान्तली ऊचि ङ्ग सीद्न दधि इनं दिनी गाइ देवइ किंविशिष्टा गां प्रस्तवनी किं।
सीद्इ गाइ पाकुरती ढइ दुग्धस्रवती ढइ ६३ तं विस्मित धेनु वा वसाधा मांयोमयो ज्ञाय परी क्षितो मिस्र षि प्रस्तावान्मयिनन
को प्रस्तु: प्रहर्ड किमुतान्यहिंस्रा: ६३ धेनुस्तं विस्मितं दिलीपं प्रतिउवाच धेनुगाइ तं विस्मिया दिलीपराय प्रति इ बोली।
इ साक्षमया मायोड्डा यउत्पाद्य इसि ब्यरीक्षितो सि इ साक्षमइ माया ऊपजा वीतू परीक्षि ङ्ग ऋषि प्रस्तावात मयि विषये
ऋतको पिप्रहर्मुनप्रस्तु: ऋषिवशिष्ठगुरुना प्रस्तावउमहारइवि षिइ ऋतकयमप्रहरवानसमर्घ: अन्यहिंस्रा: किमु
त: किंकथ्यते अनराहिंसकजीवातहनंसूंकरीइ तेएकूप स्रवइनहीं ६३ तत्रापगुरोमप्यनुकंपयावधीता
स्मितेवस्मवरंवणी ष्ठानकेवलानांपयसांप्रसूतिमवेहिमां कामदुघांप्रसन्नां ६४ हेवस्मातवऋहंप्रीता
स्मि हेवस्मतमरहइहं प्रीतउष्टदुईकयागुरोत्तस्मा चाऽन्यत् मयिअनुकंपया सिइकरीगुरुनइविषइत्तक्रिइकरी
अनइमादरइविषइअनुकंपादयाकरी वरंमहणीष्ठावरमागि ङ्ग तूनूगीमांप्रसन्नांकामदुघांअवेहिं हे प्रसन्नउष्टमानका
मधनुजाणि हेवतीइकामधनुतूगीजाणि केवलांपयसांप्रसूतिंना केवलीदूधनीकरणादानहीं इममजाणसिबीजीगा
इनीपरिइदूधकरीजाणइ हे कामधनुतूगी सर्वमनवांछितकरु वरमागिवस्मा ६४ ततः समानीयसमानितार्घी हस्तोत्वद
स्तार्ज्जितवीरशब्दः वंशस्यकर्त्तारमनंतकीर्त्तिं सुदक्षिणायांतनयंययाचे ६५ पानतोनंतरंसराजा हस्तोसमानीयसयोप्यसु
दक्षिणायांतनयंययाचे तिङ्कारयढीतणइदिलीपराइहाथबिजोगी सुदक्षिणाकलत्रंनइविषइबटउमागि किंविशिष्ट
तनयं वंशस्यकर्त्तारं किंफढइतनयंत्रवंशअक्षयकुलनुकारणदारइ बटकुलनीवृद्धि किंविशिष्टःसराजा मानिता ३०

किंफढइते मानितमानियाऽर्घीयावकढइजेराजा पुनकिंण स्वहस्तार्ज्जितवीरशब्दवली किंण स्त्रापणाइहाथिइ अर्ज्जितऊपाजि ३०
उवीरशब्दढइराजा स्तुजाबलिइवीरमानीकहीइ पुनः किंण अनंतकीर्त्तिः वली ण अनंतघणीकीर्त्ति ढइजेराजा ६५ पासंतान
कामायतघेतिकामं राऊप्रतिश्रित्यपयस्विनीसादुग्धायय: पत्रपुटमदीयं पुत्रायस्तुस्थितमादिशा ६६ सापयिस्विनीते
इतिआदिशातेनदिनीगाइतेराजाइमआयसिजाइमकरिउं हेवत्रमदीयंपय: पत्रउटदुग्धाउपस्तुस्व हेवत्रहेवसमाद
रूंपयदूधयत्रउटपानमानइहनइदोहीनूंपी आस्वादि किंकृत्वासंतानकामायतघेतिकामंराऊप्रतिश्रित्यास्मूकरी संता
नवांढाकरतो रायनइअर्घितघेतितदत्रिप्रमाणि तिमजिकामम नवांढितपहिवजीअंगीकरीदासणीइमकहइहेवस्म
दूधदोहीयी तारहइत्रहुसिइ इमवरदीधु राईदूधपीधु ।सदीपणिमातसांत्तलिवात ६६ हेवस्मस्यहामार्घ
विधःश्वशेषमृषेरनुज्ञामतिगम्यमान: ऊधस्यमिढामित वोपस्थाक्रूंषष्टांशमुर्व्वीश्वरहितायाः ६७ हेम
तःतवऊधस्यवस्मस्यचान्यतदामार्घीविधःशेषंअवशिष्टस्य वेःअनुज्ञांअधिगम्य उपस्थाक्रूंइढामि हेमातमाइ
नादारूंदूधवाढमापीधनूंशेषंअनइहामार्घक्रियानूंशेषंवाकर्त्तृ त्रनइगुरूंऋषिवशिष्टनीअनुज्ञांअनुमतयामी पढ
इयीवावांवृं कमिवउर्व्या: षष्टांशमिव कहिनीपरिइउर्व्वीष्टर्व्वीनुषष्टांशंढगत्तागनीपरिइवांवृं किंविशिष्टायाउर्व्या: रहि
ताया: किंसीढइष्टर्व्वीरहितपालीढइजेउर्व्वी प्रजानांपालवाउप्रजापालषष्टांशलिइ उक्तंचाऽपिणांतषड्भागमादत्ते नृपा
यनपरिपालयन् सर्वेदानाधिकंयस्मात् प्रजानांपरिपालने ६७ इढंहितीत्रानवशिष्टधेनु विज्ञापितांप्रीतितराबभूवात
स्त्विताहेमवतान्नकुक्षे: प्रत्यायायाश्रममश्रमेव ६८ इढंहितीत्रानविज्ञापितावशिष्टधेनु: प्रीतितराबभूव ऽमहिती
त्रारइतीनवशिष्टरिषीश्वरनीधेनु अतिहिंप्रीतिमंतउष्टमानदुईतदत्विताहेमवतातआश्रमंप्रत्यायया चऽनइतरा

जादिलीपसहितदिलीपवलनागद्वरङ्ग्रा।श्रमश्वप्रतिइंगाइवली।किंविशिष्टागौः।श्रश्रमाएव।किसीश्रइगाइ।श्रश्रमधाकीनधीजे
धेनु।इत्यानस्याःप्रसन्नेदुमुखः।प्रसादं।गुरुनंदयाणंगुरुवेनिवेद्य।प्रहर्षविज्ञानुमितं।प्रियायै।श्रासंसवाचाश्वनरुक्रत्यव।।
इए।।इत्यांगुरुस्तस्याःप्रसादंगुवेनिवेद्यप्रियायैवाचासंसाइत्यरायनुगुरुराजादिलीपिइंनेगाइनुप्रसादंप्रसन्नंप्रत्यरुदुइबुंगुस
वशिष्टनइकरीपश्वइप्रियाकलत्रनइवाचानिइकहिऊंकिंविशिष्टोनृपःप्रसन्नेदुमुखः।किंस्फश्वइराजा।एमन्तपणइकरीइं
दुमुखश्वइ।जेराजा।किंविशिष्टंप्रसादं।प्रहर्षेविज्ञानुमितं।किंस्फश्वइप्रसादंप्रकृष्टहर्षातणइंविज्ञइकरीश्रनुमितंश्रनुमा
नकीजइश्वइ।श्रावहुहर्षं।उजुश्रणारिप्रसादंपसाउ।किंविशिष्ट यादावाश्वनरुक्रत्याइवकिसीश्वइवाणीजाणीइकिरिवी
जीवारकहीदुइजिसी।एतलइराजादिलीपिइंपत्नीश्रागलिसवेद ज्ञानकहिउ।६ए।सनेदिलीपस्तन्यमनिंदितात्मा।सद्वत्सलो
वत्सनिपीतक्षीरं।पयोवशिष्टनकृतास्त्वनुज्ञः।शुक्लेयशोवत्तुयइ वाधिइक्ष्वाकुः।७०।सराजानेदिलीपस्तन्यंपयो।तेराजा
दिलीपिइंनेदिलीगाइनूंस्तन्यदूधपीधूं।किंविशिष्टः।सःऽनिंदिता त्माकिस्फश्वइसराजा।प्रहास्यश्रात्माजेराजा।पुनःस
राजा।सद्वत्सलः।वली।प्रसत्पुरुषमादिवाक्षात्यकारीश्वइइजेराजा ।पुनःकिंवशिष्टनकृतास्त्वनुज्ञः।वली।वशिष्टिइंकृत
काक्षादीधीश्रनुज्ञाश्वइजेराजा।किंविशिष्टंस्तन्यंवत्सनिपीतक्षीरंकिंसूश्वइस्तन्यादूध।वत्सवात्सइनिपीतपीधूंतेहनूंसषक्षा
कतूं।श्वइजेस्तन्य।किंवतत्त्रयः।शुक्ले।यशाइव।स्तन्यकदवूंश्वइ।जाणीइंकिंवित्त्रयघणंशुक्लधलुनिर्मलयशाइजिस्फं।किंवि
शिष्टोराजाश्रधिक्षत्ताः।किंस्फश्वइराजा।यशानइविषश्वघणीदक्षाश्वइजेराजा।७प्रतिर्यद्यांक्रवृनघारणंप्रास्थानिकं।
स्वस्ययनंप्रयुज्य।नौदंपतीराजराज्ञ्यौस्वराजधानीं।संप्रेषयामासवशीवशिष्टः।७१।वशिष्टःप्रतिर्यद्यांक्रवृनघारणंप्रास्थानिकंस्वस्य
यनंप्रयुज्य।नौदंपतीराजराज्ञ्यौस्वराजधानीप्रतिसंप्रेषयामास।वशिष्टस्रषिइं।प्रातःप्रस्थातियात्राविधिविधिइकीधाव्रतनि २१

यमतपनेहनइपारणानइप्रातिपारणंकरियापूविइंचालिचानृंप्रयाणसूंस्वस्तिवचनादिश्राशीर्वचनप्रयंजीप्रस्थीतराजाइ
।श्रापणीराजधानिनगरप्रतिइंवलण्यासंप्रेक्षिया।किंविशिष्टावशिष्टः।वशीकिस्फश्वइवशीसमर्थश्वइजेवशिष्टः।७२।प्रदक्षिणी
कृत्यदुतंदुताश्रं।ततस्तुहातारमरुंधतीचावनमवसांवनृपः।प्रतस्थे।सन्मंगलोदग्रतरःप्रसादः।७३।नृपः।प्रतस्थेराजाचा
लिउ।किंकृवादुतंदुतानइंततस्तुहातारं।चश्रन्यतश्ररुंधतीचाश्रन्यतसवसांधनूंप्रदक्षिणीकृत्याप्यकरी।दुतहेमिश्रा
दुतिदीधीप्रीणिउदुतानइविश्वानरपावलिप्रदक्षिणदेईनिद्वारपढी।हातारगुरुवशिष्टश्रनइश्ररुंधतीगुरुपत्नीश्रनइसव
मधनुतेदपावलिप्रदक्षिणदेई।तेदनीश्रासीसालईकरीन गरत्नणीसिधविउ।किंविशिष्टोनृपः।सन्मंगलोदग्रतरःप्र
सादः।किंस्फश्वइराजा।सन्मंगलस्तत्लाशकुनतेणइउगुनर प्रसादपुत्रात्पतिनिश्चयकहिताशकुनतेदेप्रेउमरा
प्रसादश्वइजेराजा।७३।श्राज्ञातिरामधूनिनारघना।सधर्मा। पत्नीसहितःसरिशुः।ययावनुद्यातमुखेनमार्गं
सनेवर्णेनमनोरघेन।७३।सधर्मेयत्नीत्नीसहितःरघेनमा गृंपयोतेराजाराज्ञीसहितरषिइंकरीमार्गवाटइवालि
ओकिंविशिष्टनरघेनश्राज्ञातिरामधूनिना।किंस्फश्वइरघाकान। निसुवाहाउधूनिनाश्वइ।जेरघा।किंविशिष्टोराजासहि
शुः।किंस्फश्वइराजा।सहिशुरुमीसमर्थश्वइ।जेराजा।पुनःकिंविशिष्टेनरघेनाश्रनुद्यातमुखेना।वली।किंस्फश्वइरघ।श्रसवलि
तगतिइंसुखिइंचालवाश्वइजेरघा।पुनःकिंविशिष्टेनरघेना।खेनपूर्णेनमनोरघेनइवावली।किंस्फश्वइस्वश्रापणुपूर्णपूगम
नोरघहुइजिसिउ।७३।तमादितोकंमदर्शीतनयाःप्रजाःप्रजार्थव्रतकर्शिताग।नेत्रैःपशुःसृष्टिमनाफलद्भिः।नंदयंनोघ।
मिवोषधीनां।७४।प्रजास्तन्ययेनत्रैःपशुः।प्रजालोकंतेराजानेत्रिइंदृष्टिइंकरीयीधुमासूंजाचालागा।किंविशिष्टंश्रदर्शी।
नेनश्राहिताक्रंगं।किंस्फश्वइराजाश्रणादेषिवइश्राहितऊपजावीउक्रंगाश्वइजेराजा।पुनःकिंतंप्रजार्थव्रतकर्शिताग।वली

ण्प्रजाढोरुनुर्ध्वकाजएदवृंवृनतपोनियमादिकनेणइरुरादुर्बलश्रंगढइजेराजा।किंविशिष्टेनेत्रैः।तृप्तिश्रनाप्रुवद्भिः।किंणा
ढइंनेत्रइप्तिश्रणपामनाढेइजेनेत्रा।तेकिंविशिष्टमिव।नवोदयंओषधीनांनाघमिव।तेरांजाकिंस्फढइनवुउदययामिउओ
षधीनाघ्नंवइमादुइजिसिउ।जिमनषोदयंवइमासांसूंजाताःतृप्तिनदी।तिमघणेदिवमिराजादिलीपदीव्व।जोकेजाई
उढइ।७४।सुरदरश्रीःउरमुत्यताकांप्रविश्णपोरेरस्तिनद्यमानः।तुजेतुजगंढसमानसारे।स्तुयःसत्तूमधुरमासंजा।
७५।सराजास्तुयःस्तूमधुरंतुजश्रासंजा।श्रध्वरायत्न।तेणइराजादिलीपिश्वलात्तमिष्ट्वानुधूसारंतुजिस्कंधिनि
सिउ।वलीष्ट्वानुसाररज्यसारलीधु।किंकृत्वाउरंप्रविश्णप्पू करीनगरंप्रवेशकरी।किंविशिष्टंउरंउत्यताकं।किम्पंढ
इनगरं।उनऊफरीपताकाध्वजगूर्फातलीयातोरणढइजे नगरं।किंविशिष्टोराजाप्रुरुंदरश्रीः।किंस्फढइराजा
उरंदरइंद्रनापरिइश्रीद्यानाढइजेराजा।पुनःकिंविशि ष्टोराजा।पोरेःश्रस्तिनंद्यमानः।किंस्फढइराजा।
शिष्टोरलोकेसवीउवर्णवीउढइजेराजाकिंविशिष्टंतुजं।तु जणंढसमानसारे।किम्फढइंतुजादंढ।तुजंगाधिप
द्यंश्रनागतेदसिरीषूसारंतेजबलढइजंतुजं।७५।श्रक्षुनयन समुद्रंक्षीरंतिरत्रिरवद्योः।सुरसरिदिवतनोवद्भिनिष्टूत
मेद्यं।नरपतिकुलस्तूत्यैर्गोत्तिमाधन्नराज्ञी।गुरुस्तिरस्तिनिविष्टंलोकयालानुनावेः।७६।श्रथानंतरंराज्ञीगर्भंश्राधन्न।श्रथमा
गल्यकल्पाणं।राज्ञासुदक्षिणाइगर्भंधरिउ।किंभूतंनरपतिकुलस्तूत्यैसिइश्रर्थिनरपतिराजासर्यवंशंतिद्दनीस्तूतिलस्मीदृद्वितद्द
नइश्रर्थि।किंविशिष्टंगर्भं।गुरुस्तिर्लोकयालानुनावं।रस्तिनिविष्टं।किंस्फढइगर्भंगुरुस्तूयालोकपालातिद्दनेजस्तावत्याधन्न।
ढइजगर्भं।उक्तंचाढइद्यात्प्रसुवेतयनात्प्रतार्थं।क्रोधंयमाद्वेश्रवणान्नवित्तं।श्राल्हादकत्वेचनिधिस्वरूपं।गांधिनाथोदादायराज्ञ
क्रियतेशरीरं।२।इमश्राश्लोकफलनाश्रेशतेरायनइश्रस्तिश्रेवमरिया।एदवुर्गानीढधसिउकाढवाधसिवायधाद्यागीं।

नंचत्रेनयनसमुद्रेश्वेषातिरेव।तद्दिनीपरिइद्यौश्रीकांद्यानापरिइ।जिमदेद्यौश्राकाद्यांश्रथिरवीश्वस्तातयनलोचनतेदृष्विकीऊप
नूष्टातितेजाचंढइमाढुयधरइ।उनःकाइवासुरसरितंइवायधासुरसरितंगंगेणसंतनोदधतिवल्लीकद्दिनीपरिइसुरसरितंगांगांत
द्दनीपरिइ।जिमगंगाईश्वरनूंतेजवीर्यधरइ।किंविशिष्टंतनः।वद्भिनिष्टूतं।किंभूतंउतेजावीर्यवद्भिवेश्वानरिइंनिष्टूतभूकिंउढा।
किंउढइजातंजा।तिमराज्ञीसुदक्षिणाइगर्भंतीतंजधरिउ।७६।इतिश्रीमंवसरस्वा२०२श्लोकश्रकरु२२०।इतिश्रीरघुवंशेमहाकाव्यक
निदासकृतोवरप्रदानोनामद्वितीयसर्गः।समाप्तः।२।श्रथसितेसर्वंरुपस्थितेतायं।सवीजनोद्वीक्षणकोमुदीमुखोनिद्रानमि
स्याकुकुलस्यसंतते।सुदक्षिणादाढदलक्षणंदधौ।१।श्रथानेत रंसुदक्षिणादाढदलक्षणंदधौ।श्रथानंतरसुदक्षिणाराज्ञी
ढदाढदलक्षणंदाढलाधरिया।किंविशिष्टंदाढलक्षणं।सर्वेः ई प्सितं।किंस्फढइदाण्सर्वासामारढइंईप्सितवांछितढइ
।पुनःकिंढउपस्थितोदयं।उपस्थितप्राप्तिढुत्रोत्पत्तिलक्षणं ढइजेराणपुनःकिंणदाण्सवीजनोवीक्षणंकोमुदी
मुषं।वलीणसवीजनसवीयसंतदनाजोइवानेइविषइकांति। कीकिमुदीश्चासानुउदयढइकलाकलाइहिमंढगर्ती
देषइढइसवीजनंपुनःकिंणदाण्इक्ष्वाकुकुलस्यसंततेर्निदा। नं।वलीणदाण्इक्ष्वाकुलनासंतानंतदनूंनिदानकारणढइ
श्रीतिकारणढइश्रस्मिनस्वर्गेवंशाखंइत्तमादं।१।ततोविशांपत्करनन्यसंततेःमनोरथंकिंविदिवादयान्मुखंश्रनन्यसोदार्दरं
समंदादंदं।प्रियाप्रयेदप्रकृतिप्रियंवदा।१।पाठः।।ततःप्रियासुदक्षिणादाढदप्रभृतदनंतरंप्रियाराज्ञाइदाढदधरिउ।किंविशि
ष्टंदाढदं।उल्लसंतेविशांपत्कः।किंचितउदयान्मुखमनोरथमिवं।किंस्फढइदाढदाजाणीइकिंविशिष्टंविशांपतिराजादिलीपतुकाई
एकउदयान्मुखउदयकांक्षिउमनोरथढइजिसिउ।जेदाढदं।किंविशिष्टंसविशांपत्कः।श्रनन्यसोदार्दरंसमं।किंस्फढइविशांप
तिराजा।नद्यांश्रनेरापतिपत्नीकंदिनुधीतिरसढइजेराजा।किंविशिष्टंप्रियाप्रकृतिप्रियंवदाकिंभीढइप्रियाप्रकृतिसवस्तावि

ऽस्त्रियं वदस्त्रियवचनऽऽजेस्त्रिया।२।पाठांतर॥मुखेनसाकेतकपत्रयोधुना।कृशांगयष्टिःपरिमेयरक्षणा।क्षितालतातारकरूपधारिणी
दुमफला।विस्तातकल्पाराजनीवरंवयत।३।साराज्ञीमुखेनरजनीवरंवयत।तेणऽराज्ञीऽमुखेविऽकरीरात्रिविरंवीजाति।किंवि
शिष्टेनमुखेन।केतकपत्रयोधुना।किंमूढऽमुखकेवलानापत्रतेहनीपरयाधुल्लकिंढऽ।किंविशिष्टाराज्ञीकृशांगयष्टिः।कि
सीढऽराज्ञी।कृशदुबलाऽंगयष्टिढऽ।पुनःकिंणराज्ञीपरिमेयरक्षणा।वली किंणपरिमेयमानिप्रमाणिकरियोरक्षणा।अल्पधा
रणाअल्पकरणढऽ।जेराज्ञी।किंविशिष्टारजनी।अल्पतारांकिसीढऽरजनी।अल्पधारातारढऽजेरजनी।पुनःकिंणकरूपेदुम
फला।वली किसीढऽरजनी।दीनसामान्यचंद्रमफलढऽजेरजनी ।पुनःकिंणविस्तातकल्पावली णविद्दाणंधातीढऽजेरज।
नीणत्तलऽविद्दातीरात्रिसरिधीसमर्त्तराज्ञीशोभऽढऽ।३।वारी रसादादसमगुरुरक्षणामुखेनमालस्यनराधुपाधुना
।तनुप्रकाशानविवेयतारका।विस्तातकल्पाशिनवशर्व री।४।पाठः॥साराज्ञीमुखेनअलस्यतातेराज्ञीमुखेऽ।
करीएहवीदीसी।किंविशिष्टेनमुखेनराधुपाधुना।किंमूढऽमुख। राधुकहीऽश्लोधुतहनीपरिऽपाधुढऽजेमुखकिंविशिष्ट
राज्ञी।शरीरसादातअसमगुरुरक्षणा।किसीढऽराज्ञी।दहनाधस्थ समाधिउनधीसघलाशरीरणा।अल्पतारणढऽजेराज्ञी।
काऽवशर्वरीऽवायशशर्वरीशत्रिनाहृअथात।कदिनीपरिऽशर्वरारात्रिनायरिऽजिमरात्रिशत्रीवेऽमाऽकरीदासऽकिं।
विशिष्टेनशत्रिनातनुप्रकाशेनाकिंस्फढऽशत्रीतनुबाधुप्रकाशतेजढऽजेशत्रीं।किंविशिष्टाशर्वरी।विवेयतारका।
किसीणअल्पतारांढऽ।पुणविस्तातकल्पा।वली णविद्दातीढऽजेशर्वरी।४।पाठः॥तरानंनेसवितमत्रिकालवेनृपःसमाधु
यःनहृपिमाययौ।करीवशिक्तेष्टशतःययामुचौ।सुविप्रपायवनराजिपल्वले॥५॥नृपःस्तदाननेसमाघ्रायस्थिनत्रया।
ख्यो।नृपराजादिलीपातसुदक्षिणाराज्ञीतूशाननमुषशाघ्राऽस्थिनपाधिऽ।किंविशिष्टेनशानतेसवितमत्रिकालवे।किंमू

ऽमुषसेवीमृत्तिकामाटीतस्नालस्थेमढऽजेआनन।कऽवकरीऽवलयशाकरीमुविप्रपायेवनराजिपल्वलंशाशक्ष
घ्रातिहृस्थिनयाति।करेनापरिऽकरीहाधीनायरिऽजिमकरीहाधीशुविप्रपायि।ग्रीष्मेतिवनमादिलुशशातसरोवरशा
शाऽस्पृघऽहृस्थिनयामऽ।किंविशिष्टंशशातसरः।वनराजिपल्वलेपयोमुचांशष्टतेःसिक्तं।किंमूढऽवनराजि।पल्वलम
हनजलकणेसीविऊढऽ।प्रथममेघढयाऽसीवीनूमिकामंगेधगंधाऽतिमरहाधीशाघ्राऽ।प्रथममगर्नस्त्रीसुदक्षिणाराज्ञीनू
मुख।राजातिमशाघ्राऽ।५।दिवेमुरुवानिवत्तोस्यतेनुवे।दिगंतविश्रांतरथादितसुतः।अतोतिलोधप्रथमंतधाविधःमनः
बबंधान्यरमानविलंघ्याऽहातमुतःनुवत्तोसतेः।तेराज्ञीनुश त्रष्टीनागवसिऽ।किंविशिष्टःसुतः।दिगंतविश्रांतरथःकि
स्फढऽहतमुतःदिसिमघलीऽदंसऽदिसिनऽशतिविश्रांत वासमियारथढऽ।जेतेमुत्रा।कऽत्रमरुवानऽवायशमा
रुवानदिवेनुक्रे॥कदिनीपरिऽकऽइनीपरिऽजिमऽऽ। मीसर्गेनागवऽतिएशत्रष्टीनागवसिऽ॥अतःका
रणतेसाराज्ञीअन्यरमानविलंघ्यातधाविधंशिःशमनो बबंधाएहकारणशा।सातेराज्ञीअन्यरमन्तोजनांतरय
कान्तादिकुशंकी।तधाविधमृत्तिकानल्लिकप्रमुखअशिला। धनऽविषऽमनबांधे।अनेराशादामूकीमाटीवावि।
वानीऽछा।६।नमद्भियाशासतिकिंचिदासिते।पदहावतीवस्तुशुकेशुभागधी।इतिस्मशृण्वत्यनुवेलमादृतःप्रियासखीरु
त्तरकोशलेश्वरः।७।उत्तरकोशलेश्वरःशाहृतःसनाप्रियासखीःअनुवेलवेलावेलाप्रतिऽप्रतिशृण्वतिस्मा।उत्तरणराजादिली
पिऽशादरपरहृतऽप्रियासखीजिमन्त्रीरहिणारिसखीयरऽमवेलावेलाघडीघडीप्रतिऽपृछी।इतीकिंऽमतेसिउपृ
छी।मागधीकऽवस्तुशुभस्मृहावतीवर्त्तते।मागधीराज्ञीकहीवस्तुनऽविषऽस्मृहाकरतीवर्त्तऽ।तम्पृछीकहु॥ममभद्रि
याकिंचितईप्सितेनशंसति।राज्ञी।मज्जरहऽलाजऽकरीकाऽमनवूंढितनकहऽतेहकारणपृछीकहियो।७।उवे

त्मसादादद्दुरकञ्चीत्वतो।यदेववत्रुनदयत्रुपदादृतेनदीष्टमस्माश्चिदेवपित्रुयते।बैत्त्रवदुःप्रेक्षमश्चिज्यधन्वनः।ष
सादादद्दुरकञ्चीत्वतो।उपेत्यायदेववावृ।तेराज्ञीदादद्दुरकञ्चीत्वपणुयामी।एदोहलुकिमश्वरासिइ।इमजाणीयत्तव।
वृ।जेवाश्चिवेंमाणिवें।मादरश्चवस्तुजाईश्च।तनत्रादृनंत्रपत्रयत्।तेत्रागत्लेत्रावेंकेंदीवृ।त्रस्माऽष्टेत्रुयतेःत्रिदवेपिदु
प्रस्तंनवस्तव।एदसुदक्षिणाराज्ञीनृइष्टवोत्तिनातरायदृइस्वर्गेइतेदु।प्रेत्रदुर्त्तस्तदादिलंनदृवृ।किंविशिष्टस्यराऽःत्र
श्चिज्यधन्वनः।किस्मैऽइत्रुपतिः।वस्मैविकेंधनुषेऽइजेदरायनऽस्तुजाबलिइंसवंसादिलं।छादिनेभुगछमुनितांतपी
वरं।तदीयमाश्रणममुवंस्तनद्वयंतिरश्चकारचमरास्तिलीनयोः। मुजातयोःपंकजकोशयोश्रियं।णतदीयंस्तनद्वयंपंक
जकोशयोःश्रियंतिरश्चकारंतदराज्ञीनूंस्तनयुग्मातणऽपं कजकमलंतदनाकोशंकांतदनीश्रीशांतातिरस्क
रीजीत्तीकिंविशिष्टंस्तनद्वयं।दिनेभुगछमुनिनांतपी वरं।किस्माऽइस्तनद्वयं।दिदाऽजातदृंतलिनां
तत्रतिदृंपीवरमाश्रणऽइजेस्तनद्वयंपुनःकिंविशिष्टंस नद्वयं।श्रश्रणममुवं।वलीण्त्राईषत्लगारत्रयमा
कालंमुषऽइजेस्तनद्वयं।किंविशिष्टयोःपंकजकोशयोःत्र मरास्तिलीनयोःकिंस्माऽइपंकण्त्रमरत्रमरातेणऽइ
स्तिलीनयाश्रणऽइ।एतलऽपंकजकोशऊपरित्रमराऽइवंऽइ।पुनःकिंविण्पंकण्सुजातयोः।वलीण्तल्लऽस्तानकि
ऊपनाऽइजेपंकं।त्तलापोढाकमलकोशातिरोत्तमरवऽगातदकमलकोशासमानास्तनद्वयंऽइ।एक्रमणनिसीर्य
चरोदृदमघा।प्रचीयमानावयवारराजसा।छत्राणयत्राश्रमादनंतरं।लतेवमत्तद्दमनोन्मथल्लवा।२०।साराज्ञीपुराण।
यात्रापगमात्त्रनंतरंलताऽइवराजा।तेराज्ञीपुराणजूनायानऽतदनाऽपममजाऽइवानुनंतरलतावलिहुऽइजिसी।ए
दवीश्रोत्ती।नवेपानऽश्रोत्ती।किंविशिष्टासत्तीक्रमणेणदृदमघानिसीर्यंवऽन्यत्रचीटा।गाऽवयव।किसीऽइ।

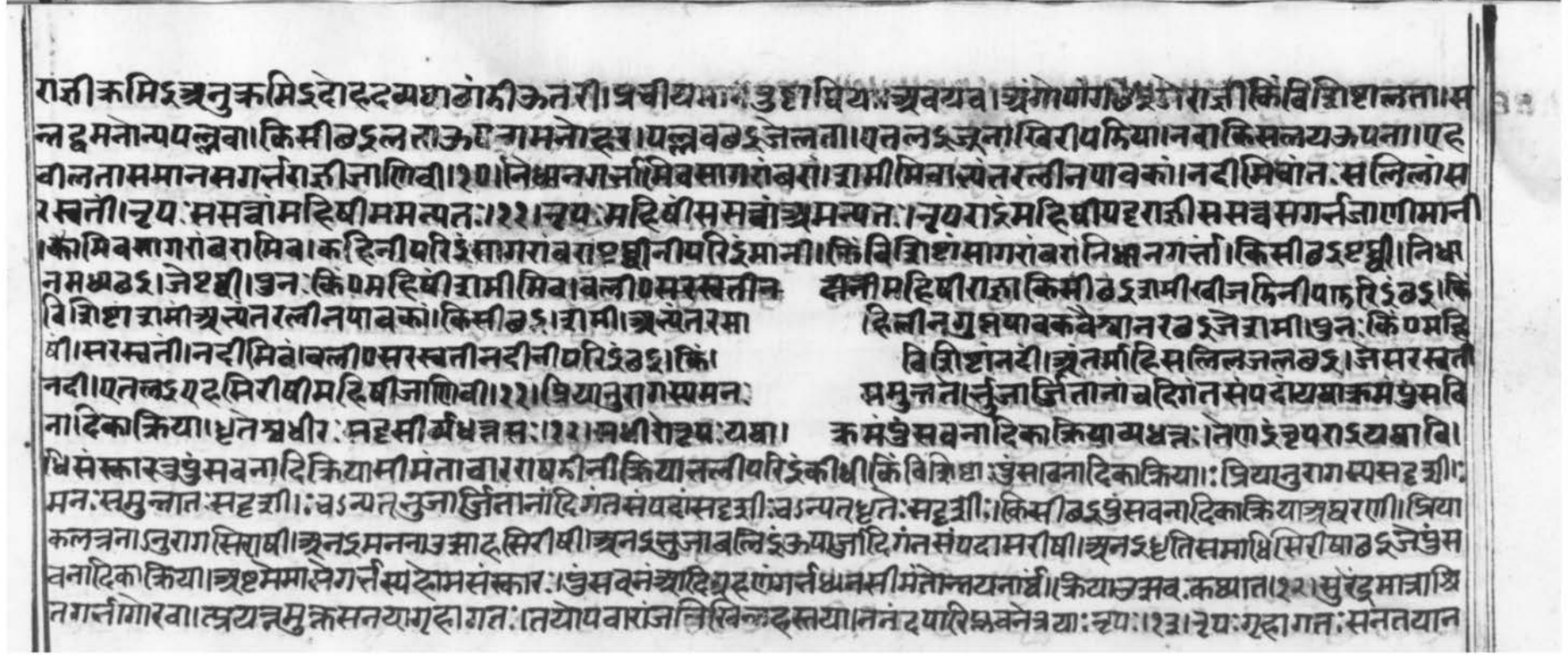

राज्ञीक्रमिऽत्रनुक्रमिऽदादृदमघाढोहीऊतरी।प्रचीयमानंछुद्राधियःत्रवयव।त्रंगणागऽइऽराज्ञीकिंविशिष्टालता।स
ल्लद्दमनोन्मथल्लवा।किसीऽइलताऽऊपरत्रमनोहरं।पल्लवऽइजेलता।एतलऽत्रुनाखिरोपक्रियानवाकिसल्लयऽपना।एद
वोलतासमानसगर्त्तराज्ञीजाणिवी।२०।निश्चनगर्त्तासिवसागरावरा।त्रामीमिवास्येतरत्लीनपावको।नदीमिवांतःसलिलोस
रस्वती।नृपःसमत्वांमहिषीममन्यतः।२१।नृपःमहिषींसमवोत्रमन्यत।नृपराऽइमहिषीएदराज्ञीसमवसगर्त्तजाणीमानी
।कांमिवसागरावरांमिवा।कहिनीपरिऽसागरावराएद्धीनीपरिऽमानी।किंविशिष्टांसागरावरांनिश्चनगर्त्तां।किसीऽइएद्धी।निश्च
नमश्चऽइ।जेएद्धी।पुनःकिंण्महिषींत्रामीमिवावलीण्सरस्वतीन दत्तीमहिषीराज्ञाकिंसीऽइत्रामीखीजहिनीपाछरिऽइऽ।कि
विशिष्टात्रामीत्रस्येतरत्लीनपावकां।किसीऽइ।त्रामी।त्रस्येतरसा हिल्लीनगुप्तपावकवैश्वानरऽइजेत्रामी।पुनःकिंण्महि
षीं।सरस्वतीं।नदीमिवावलीण्सरस्वतीनदीनीपरिऽइऽइ।किं। विशिष्टांनदीं।त्रंतर्मांहिसलिलजलऽइ।जेसरस्व
नदी।एतलऽएदृसिरीषंमहिषीजाणिवी।२१।प्रियानुरागस्यमनः समुन्नतांस्तुजाङ्गितानांचदिगंतसंपदांयत्रक्रमंऽपुसवि
नादिकाक्रिया।धृतस्थधीरःसहसीर्ध्वचत्तसः।२२।मधीराऽइपःयथा। क्रमंऽइसवनादिकाक्रियात्रधत्रः।तेणऽइपराऽइयत्रावि।
धिसंस्कारस्तुंसवनादिक्रियामीमेतावारराणीनीक्रियात्सलीपरिऽइकीधी।किंविशिष्टाःतुंसावनादिकाक्रियाः।प्रियानुरागस्यसदृशीः
मनःसमुन्नातःसदृशीः।चऽन्यत्तुजाङ्गितानांदिगंतसंपदांसदृशीःचऽन्यत्धृतेःसदृशीः।किसीऽइतुंसवनादिकाक्रियात्रधरणी।प्रिया
कलत्रनाऽनुरागसिरीषी।त्रनऽमननाऽत्रादृसिरीषी।त्रनऽत्तुजाबलिइंऽयाजादिगंतसंपदामरीषी।त्रनऽधृतिसमाधिसिरीषाऽइजेतुंस
वनादिकाक्रिया।त्रष्टममासेगर्त्तस्यदोहसंस्कारः।तुंसवनंत्रादिग्रहणंगर्त्तध्यानसीमंतोन्नयनार्थी।क्रियाऽत्रुत्सवःकथ्यात।२२।सुरेंद्रमात्राश्रि
तगर्त्तीगारवा।त्प्रयत्नमुक्तसनयागृहागतःतयोपवारांजलिविन्यदृस्तयाननंदयारिक्षनेत्रयाःनृपः।२३।नृपःगृहागतःसनतयान

नंद।नृपराजाघरित्रा।विवेदुःखनेणराज्ञाऽकरादरक्षिउ।तयाकिंविशिष्टयासुरेंद्रमात्राश्रितगर्त्तगौरवान्प्रयत्नमुक्तासनया।किंसीऽइतेरा
ज्ञी।ऽइंद्रादिकलोकपालेत्राश्रितत्रा।श्रयुगत्तीतदनागौरवसारपणाऽ।प्रयत्नत्रादरिऽइमुक्तमूकिऊंत्रासणा।ऽइ।साम्हीऊगी।त्रस्फुरान
करतीऽइ।पुनःकिंगतया।उपचारोजलिविनदत्तया।।वलीकिंराज्ञीउपचारसेवान्तकिनऽइत्रर्घिकरतीत्रंजलिनेणऽखिन्नघाकादाघव
ऽजेराज्ञी।पुनर्गतयापरिप्लवनेत्रया।वलीपराज्ञीतरलेलोचनऽइ।गर्त्तनात्रलसयणाऽ।जलजलंतीत्रांखिऽइऽजेराज्ञी।एतलऽराज्ञाकल
त्रनासगर्त्तयणाऽकरीराजादरक्षिउ।१३।कुमारस्तुत्याकुत्रालेरधिष्टिते।स्तिषस्त्रिरात्रेरघगर्त्तकर्मणि।पतिःप्रसवेनुखप्रियांददर्शकाल
दिवमच्चितामिव।१४।त्रघानंतरंराजापतिः।कालेप्रियाप्रसवेनुखंददर्श ज्ञी।त्रघमागल्यंपतिराऽकालित्रवसरिप्रियाकलत्रप्रसवणा
दारिदीजाणी।कामिव।त्रच्चितांदिवमिव।कहिनापरिऽइत्रस्तता। त्रानाउलीऽइयापदिवत्रोकाज्ञानीयरिऽइजिमत्रानानीत्रा।
णिअवलीसवलीवदितीजाणीऽइ।त्राजकालिवरसऽइतिमरा ज्ञीप्रसवतीजाणीऽइ।किंविशिष्टःपतिः।प्रतीतः।किंस्फ
ऽइराजा।प्रतीतऽइप्रसवदुणादारसहीवस्कमानिउ।ऽइजेराजा। ङ्कसतिगर्त्तकर्मणि।स्तिषस्त्रिःत्रात्रेःत्रधिष्टितेसतिकिंविशिऽ
ष्टंनऽगर्त्तकर्मस्तिषगवेद्येत्रा।नबांधवगोत्रदृष्टादिकेत्रधिष्ठितेत्रात्रि यिहूंतऽ।किंविशिष्टेस्तिषत्रिः।कुमारस्तुत्याकुत्रालेः।किंस्या।
ऽइवैद्यबालचिकित्सानऽविषऽकुत्रालीयाऽजेस्तिषगणंतत्तऽगर्त्तप्रसवनी।वलाडुकदुखत्रंतरायदालिवासहजाणमनुष्यमिलि।
कंऽइ।।१४।ग्रहेस्तंतःपंचस्तिरुद्धसंश्रियेः।रसस्यगोःसूवितनाग्यसंपदे।त्रस्तंऽत्रेसमयेसवीसमा।त्रिसाधनात्रक्रिरिवार्घमक्षयं।।१
५।नंतानंतरंज्ञावीसमाराज्ञीसमयेऽत्रेत्रस्तंऽइंद्राणीसमानराणीसुदक्षिणासंपूर्णमासिसुतंत्रप्रसवी।किंविशिष्टंसुतंयेवत्ति
:ग्रीहेःसूवितनाग्यसंपदे।किंस्फऽइसुतंपंचेगृहेसूवितकदीनाग्यसंपदाऽइजेसुतं।किंविसष्टेःग्रहैःउच्चसंश्रयैः।किंस्याऽइग्रहे
उच्चस्थानकिऽइजेग्रहेः।पुनःकिंविशिष्टेःग्रहेःत्रसूर्यगोःवलीकिंस्याऽइसूर्यिंत्रात्रकृमियानघी।जेग्रहेःलग्निऽइपग्रहउच्चऽइ। २५

।एदवऽसमयिप्रसवी।काऽइवत्रिसाधनात्रक्रिरिव।यथात्रिसाधनात्रक्रिः।त्रहर्यत्रर्घप्रसवति।कहिनापरिऽइत्रिसाधनामंत्र१पत्रुख
सहस्रत्रा।क्रिनापरित्रिमत्रिसाधनात्रक्रित्रहर्यत्रर्घप्रसवऽइतिमराज्ञीप्रसवीपुत्र।१५।दिशःप्रसेदुर्मरुतोववुःसुखाः।ग्रदक्षिणार्चि
रुत्तमसिमादे।वत्तवसर्वेशुत्तग्रोसितकृणांत्तवोदिलोकास्फदयायनाहृशं।१६।तत्कृणंसर्वेशुत्तग्रोसिवत्तव।तत्पुत्रप्रसवनऽत्रव
सतिसघलंशुनसूचकहवं।सघलंरूकंकदिहूंदवं।दिशःप्रसेदुःदसदिसिप्रसन्नहऽइ।मरुतोत्तत्रसौख्यकारकावचुः।मरुतवायसुख।
कारीया।सृष्टिऽइवाया।ग्रदक्षिणार्चिःत्रग्निर्दुत्तत्रादरे।ग्रदक्षिणस्रष्टिज्वालाकरतंऽग्नियेवस्थानरिऽहुतहोमिऊंहवलीधूं।हिनिश्चितंता
दृशाऽतमानांत्तवउत्तमत्रिर्लोकास्फदयायत्तवति।हिनिश्चिऽइतिसिया उत्तममदोतनुःप्रसवलोकनात्रस्फदयनऽत्रर्घिहुऽइ।१६।त्र।
रिष्टत्राणापरितोविसारिणासुजन्मनस्तस्यनिजनतेजसानिसी घदीपाःसदसादृशद्विषा।बत्तुवरालेखसमर्पितात्रव।१७।
तस्यसुजन्मनःनिजनतेजसानिसीघदीपाःसदसादृशद्विषा ।बत्तुवःतणऽसुजन्माउत्तमजन्मबालकनऽनिज
त्रायणऽत्तेजिऽइकुलीरात्रिविवुदरनादावामदसाकारिऽनिस्तो जाःदृष्ट्वाकिंविशिष्टानिशीघदीपाःत्रालेखसमर्पिताऽव।
किस्याऽइनिशीघदीपत्रिवानिलिखमाहुऽइजिस्याणतावतास्वल्पकातिथ रताऽइदीपानेकुलप्रदीपबालकनातनजत्रागलि।१९।जनायद
दातवरायोंत्रसंत।कुमारजन्मामृतसमिताहरं।त्रदेयमासीत्रियमेवनूपतेःत्रात्रिप्रत्नेब्रह्मसुनेववामरे।२०।नृपात्प्रभुदातवर
यजनायत्रयमेवत्रदेयंत्रामीत।नृपतिरायरदऽइशदातवरत्रतउरमाहिलात्रावणदारजननऽत्रर्घिविणिवानात्रदेयत्रणदी
जनाहऊत्रा।एकंदत्रात्रात्रिप्रत्त।उत्तेववामरःएकमेघाकंबरदत्रात्रेन बिवमरःकिंविशिष्टायजनाय।कुमारजन्मामृतसमि
ताहरंत्रात।किस्याऽइजनात्रमृतसमानत्रहरऽइतनुजन्मकदिताऽइजेजन।२१।समीक्ष्यपुत्रस्यविरात्पितामुषं।निक्षनऊ
त्तस्थुववदुर्गतः।मुदात्रारीरत्रबत्तुववात्मनःपयोधरिदूरयमूर्द्धितोयथा।२१।पितराजात्रात्मनःत्रारीरमुदाप्रबत्तुव।पितारा

जादिलीपत्रोपणादेहनऽविषऽमुदादरधिऽकरीदऊउ।राजाश्रणरिदरिषिउ।किंकृत्वाविरात्सुत्रस्यमुषंसमीक्षस्पृंकरी।विरका।
लघणऽकल्लिऊवुढोरुतेउत्रनूंमुखादषीजोऽईदरिषिउ।कऽवडुर्गतायुवाऽव।यधाऽदुर्गतायुवानिधनऊत्तस्यमुरवंदृष्ट्वारुष्यति।
कदिनायरिऽदरिड़ायुवाननायरिऽजिमदरिड़ायुवाधुरुषनिधनऊमटियानूंमुदाणूंदषदरिषऽतिमराजादरिषिउ।उनःकऽ
वयधिरिव।यधापयोधिःसमुद्रःऽदुदयमूछितादृष्यतिवदंते।कदिनायरिऽसमुद्रनायरिऽजिमक्षीरसमुद्रप्रथमवद्रमानो
नऽउदयिकरीमूछितउल्लसिउ।कल्लोलिकरीवाधऽतिमराजाउत्रजन्मदेषीआनंदिउ।रणांगनिवातपत्रस्थिमितनचक्षुषा।नृ
पस्यकांतंपिबतःसुतानने।महोदधेःपूरऽवेवुदर्शनादुरुःप्रहर्षः प्रहर्षःप्रबन्नूववात्मनिरणांगणेतर।।नृपस्यकांतंसुतानने
पिबतःसुतंगुरुःप्रहर्षीबन्नूवःनृपरायरहऽकांतमूमु। खउत्रपीताजोताहंतोगुरुघणुप्रकृष्टअतिहिहर्षहऊ।
उ।कंतंचक्षुषासिऽकरीवकुनेत्रिऽकरी।किंविशिष्टनंव कुषनिवातपद्मस्थिमितन।किंभूऽवक्षुनेत्रा।निव
तकमलंतेहनायरिऽस्थिमितनिश्चलदृष्टिमाकीजाऽवऽजेरा जा।यद्यामहोदधिःऽदुदर्शनात्प्रहर्षोन्नवति।जिमसमु
द्रंऽमानादर्शनऊप्रहर्षदुऽतिमराजासानंदऊउ।रणांगणा तर।साजातकर्मणिऽखिलैंतपश्चिनाऽतयोवनादत्यधुरोधा।
साकृते।दिलीपसूनुर्मणिरीकरोद्रवः।प्रयुक्तसंस्कारऽवाधिकंबभौ।२१।सदिलीपसूनुःप्रयुक्तसंस्कारःसनःऽधिकंबभौतेदि
लीपरायनुऊत्रबालाकृतकीधसंस्कार।दसद्रागणस्नानेकर्मकीधऽहूंतऽअधिकाशोभिउ।कसंतितपश्चिनाधुरोधसावत्रि
ष्टनतपोवनातएत्यअखिलजातकर्मणिकृतेसतिकिंसिऽहूंतऽतपस्वीपेरोदितराजगुरुवशिष्ठंतपोवनिधिकीआवीअखिलम
मलजातकर्मदोमआदुतिविधिकीधऽहूंतऽतबालकअयरिशोभिउ।यधा।आकरोद्रवोमणिःऽवजिमआंगलिऊपनुजात्यवऽरा
गरुद्दीरुमणिकृतसंस्कारसमारिउ।सिराणिवकविउ।अधिकशोभःऽतिमूउनरत्नधिकऊपनऽ।२२।सुखंश्रवामंगलतूर्यनिःस्वना। ३६

प्रमोदनृत्यैःसहवारयोषितां।नकेवलंसद्मनिमागधीपतेः।पधिव्रजंस्तंतदिवौकसामपि।रराजमंगलतूर्यनिस्वनाःवारयोषितांप्रमो
दनृत्यैःसहकेवलंमागधीःपतःसद्मनिनस्वनंस्तंतादिवौकसामपि।यधिव्रजंस्तंतमंगलतूर्यवाजित्रंचराष्टनिर्घोषावार
स्त्रीनृत्यकीपात्रयाऽलातहनाप्रमोदनाटकंस्यूकेवलंमागधीपतिराजादिलीपतऽआवामिनविस्मरियाश्रयिनिश्चिंऽदवतां
नऽमार्गिआकांक्षितंहाविस्मरियावाजीरदियो।किंविशिष्टामंगलतूर्यनिश्वनासुखस्त्रवाः।किंप्राऽऽमंगलतूर्यस्वरसुखकारी
याकाननऽसुहाऽवऽजेमंगस्वर।राजक्षत्रियोधमराजहरिंतिहाउवाजित्रवाजऽवऽजे।पणिआकांक्षितमार्गेतिहादेववंदुसिःवा
जऽवऽजे।२३।नसंयतस्तस्यबन्नूवरक्षितुःविसर्जयेद्यंसुतजन्महर्षितः।सणात्तिधानात्स्वयमेनकेवलंतदापिहृणांमुमुचेम।
बंधनात्।२४।तस्यरक्षितुःसंयतानबन्नूवुःतेरक्षितारायरहऽ संयतबाधुकानहूंउ।बंधनिहूंतातेमूंकियाःयंबहूंविस।
र्जयेत्सुतजन्महर्षितःसनातराजासुतंसुप्रजनऽजा। निमहर्षिउहूंउजेबहबाधवेदिकीक्षाहूंतातमूंकऽ।
एतलऽतेसहऊरोधर्मविजऽराजानरहऽबंदिकोनऽऊउ।अ नऽविघ्नंपऊउत्रजन्मिनेकदाचिदुत्तातेमूंकियामराज
नदाकेवलंस्वयमेवपितृणोऋणानिक्षनात्।बंधनात्मुमुचेते राजादिलीपतिहारऽउत्रजन्मिकेवलंस्वयमेवऋणी
पितरंपृथिज।नाऋणात्तिक्षनबंधनऊमूंकिउ।मूंकाणु।२३।ऋतस्ययायादयमंतमर्त्तकःस्तधापरेषांयुधि चेतियार्थिवः।अवेक्ष्य
धातोर्गमनार्थमर्थवित्।कारनाम्नारघुमात्मसंत्तवेःरघाणार्थिवःआत्मसंत्तवेनाम्नारघुंचकारः।पार्थिवराजादिलीपिऽआत्मसं
त्तवऊत्रारघुऽसिऽनामिऽकीधुरघुनामदीधू।किंकृत्वाधातोश्चऽइतिगमनार्थीअवेक्ष्यस्यूकरी।धाऽउनुऽमगमनार्थीजाऽईजाणी।र
घेर्धातोर्गमनलक्षणंआलोचेरघिधाऽउनुगमनलक्षणगत्यर्थआलोचीनऽ।टिकुटीकुरघिलघिगत्यर्थ।इतिधाऽउःधातवःसर्वे
गत्यर्थास्तेवेति।विशेषतोरघिधाऽउर्गमनार्थःकघंअयंऋर्त्तकःऋतस्यऋंतेयायात।तमायुधियरेषांवैरिणांऋंतेयायातएऋत

कबालकबेरउश्रुतसर्वशास्त्रनइऽतिपण्डिताभिऽ।तथातिमयुधिसंग्रामागणियरवऽरीनइऽतिपराजिताभिऽ।एवंकारणागमनार्घ।जाऽ।
वानुऽधीरधिक्षउ।नइविषऽज्ञाणारघुकुमरनामदीधूं।२४।पिउ:प्रयन्नाऋसमग्रसंपद:।श्रुतै:शरीरावयवैर्दिनेदिनेऽभुपोषवृद्धिंद।
रिदम्बदीधिति।रनुप्रवेशादिवबालचंद्रमा:।२५।सरघु:पिउ:प्रयन्नातश्रुतै:शरीरावयवैर्दिनेदिनेवृद्धिंउपोषतिरघुकुमरबालच
पितराजादिलीपनाप्रयन्नआदरउश्रुतप्रशास्यादहनेअवयवैकरीवृद्धियामिउ।देदिवृद्धिऽकरीउष्टदऊ।किंविशिष्टस्यपिउ:स
मग्रसंपद:किंस्फऽऽपितराजासमग्रैश्वर्यासामग्रीयुक्तऽऽजेपिता।सर्वरसउदवऽऽ।कऽवबालचंद्रमाऽवयधाबालचंद्रमा:दरिदम्बदीधि
ति:अनुप्रवेशातअनुगमनातवृद्धिंउक्षातिाकदिनीपरिऽबालचंद्र मानीपरिऽजिमबालबीजनुचंद्रमादरिदम्बदीधितिसूर्यना
ऽनुगमनुउवृद्धियामऽकलकलावृद्धिमंउधाऽ।२५।उमादृषांको राजन्मनाथधाायधाजयंतेनशचीउरंदरोतधानय:
सावसुतेनमागधी।ननंदउस्तमदृशेनतन्नामो।२६।न्यव: ऽन्यत्सारीश्रीमागधीतनसुतेननतधानंदउ:।नृप
राजामागधीराणीतिणऽसुतउविऽकरीतिमदरिष्या।यधाशास्रज नमनाउमादृषांकौ।जिमशस्रजन्माकार्त्तिकेयिऽकरीउमा।
यावतीअनऽवृषांकईश्वर।दरिषिया।यधाजयंतेनशचीउरंदरोह। प्यत:।जिमजयंतउविऽकरीशचीऽइंद्राणीऽअनऽऽदरा
यऽसुतेनकिंविशिष्टनातन्नदृशेना।सुतरघुकिस्फऽवऽ।तेकार्त्तिकेयअनऽजयंतसिरीउऽजेरघुपुत्र।तो।किंविशिष्टोतन्नमो
।तराजराज्ञीकिस्यांउऽईयावतीअनऽईश्वरऽऽइंद्राणीतदसिरीयांउऽशरधारानामोरिवनावबंधने।बत्तवयत्रमयरस्परा।
श्रयेवित्तक्रमप्येकसुतेननत्रयो:परस्परस्यापरियर्यदीयन:।२७तयोर्यत्रेमरधागनामोरिवपरस्पराश्रयेबत्तवानराजाराज्ञीनु
त्रेमस्नेदरधागनामचक्रवाकचक्रवाकीनीयपिस्नेदपरस्पराऽश्रयदऊ।किंविशिष्टयत्रेमानावबंधने।किस्फऽऽस्नेदनावचित्रसे।
दृवेदजिग्रघनस्नेदकरीबंधनउऽ।जेत्रेमानत्रेमपरस्परस्यऽपरिनयर्यदीयन।तेत्रेमस्नेदपरस्परऽऽपिराजाराज्ञीरदऽईणुन ३३

विऽरायराज्ञीरदऽऽउनदऊ।उन:किंविशिष्टत्रेम।एकसुतेचित्तक्रिमपिवली।किस्फऽवऽत्रेमएकपुत्रनऽविषऽविसक्रविदिचिउऽऽ
जेत्रेमापुत्रनुस्नेद।राजाराज्ञीरदऽसिरीपुजिदऊऽ।घणुघोमुनदऊऽ।२७उबाचक्षआप्रघमोदितेवयद्ययो।तदीयामवेलंबव
गुलिंअस्रवनम्र:प्रणिपात:शिक्षयापिउर्मुदंततनतानसार्सेक:।२८।क्षआयतस्रमोदितोक्षविऽजेयदिलूबोलिंगारघुबालस्तरव
उवावारघुबालकिंऽतेदजिवचनबोलिऊऽचऽन्यतनदीयांअंगुलिंअवलंबयरघुर्ययो।चअनऽतक्षविनाऽगुलीऽअवलंबीबालि
उ।मानीअंगुलीऽविलगुदीफ्रिउ।चऽन्यत्प्रणिपातशिक्षया।नम्रोऽस्तून्।चऽनऽप्रणिपातशिक्षानमिवानीजुदारकरिवानी।
शिक्षाऽकरीनम्रनीवानमणुदऊउ।सअर्त्तकस्तननतेनबाल क्रीडागुणेनपिउर्मुदंततान।।तणऽअर्त्तकबालकरघिऽतेण
ऽतणऽबालक्रीडागुणिऽकरी।पितामातारदऽमुदद्रिष विस्मारिउ।२९।तंमंकमारोप्यशरीरयोग:गाढ:सुखैर्निषंदेत
मिवामृतंवि।उपांतसम्मीलितलोचनोनृपश्चिरा।मुनं स्पर्शरसऽतोयथो।२०।नृपस्तेउत्रेअंकआरोप्यचिरम्
तस्पर्शरसऽतोयथो।नृपराजातेउत्रअंकिउअंगिआरोपी। बोलऽलेई।चिरातवदीबारलगऽसुतबटानास्पर्शआलिंग
नादिरसचुंबनादिरसमाईलेवानुरसंतदयणेपामिउ।साईलेई जिरदिउ।तेबालंकिंकुर्वंतमिव।शरीरयोगाजेःसुखैःअमते
वविनिषंदेनमिवारघुबालमंकरउऽऽ।शरीरयोगाजआलिंगनादिसुखिऽकरीववानऽविषऽअमतमीवउदुऽजिस्फजिरघु
बालकिंविशिष्टोनृप:।उपांतसम्मीलितलोचन:।किस्फऽऽनृपराजाउपांतन्नागमीचियालोचनऽऽ।पुत्रनऽआलिंगनदेतासु
खिऽआपिमीवाऽ।२०।अमंमवाअनपराद्धजन्मना।स्थितेरंतेन्नास्थितिमंतमन्वयं।स्वमूर्त्तिनेदेनगुणाग्रहत्तिना।यति:प्रजा
नामिवसर्गमात्मान:।३०।वऽन्यतमराजाअनेनपुत्रेणआत्मन:अन्वयंस्थितिमंतंअमंस्तावअनऽतेणऽराजादिलीपिऽएण
ऽरघुपुत्रिऽकरीआयणुन्वयवंशस्थितिमंतजयवंतमानिउ।अनेनकिंविशिष्टेन।पराद्धजन्मना।एपुत्रकिस्फऽवऽ।उत्कृष्टजन्मन

ऽ।किंविशिष्टोनृपः।स्थितेतरस्तेन्त्रा।किंस्फ०ऽराजा।स्थितिमर्यादानुत्रस्तेन्त्रापालकपालनादारा०ऽ।कऽवप्रजानांयतिरिवायद्यात्प्रजानां
पितवृद्यास्वमूर्त्तिस्तेदनआत्मनंसर्गस्थितिमंतंमन्यात।कदिनीयरिऽप्रजायतिब्रह्मानीपरिऽ।जिमवृद्यास्वत्रायणिऽरूपांतरिऽ
करीत्रायणीसृष्टिजयवंतीमानऽ।किंविशिष्टेनस्वमूर्त्तिस्तेदेन।गुणाग्रहत्रिना।सत्वहत्रिना।किंस्फ०ऽस्वमूर्त्तिस्तेदविष्णुरूपा०ऽ।
जेस्वमूर्त्तिस्तेदात्तगवान्हरिःसत्वेत्रात्रित्यजगत्पालनाकरोति।तगवन्ब्रह्मादहरिरूपिऽसत्वगुणधारविश्वनऽयालऽ।उक्त
व।।नमोरजोजुषेसृष्टास्थितौसत्वमयायचतमोमयायसंहारत्रिरूपायस्वयंतुवे।।सृष्टिनीवलीरजोगुणधरऽ।स्थितिपालत्वान
ऽविषऽसत्वगुणधरऽ।संहारनऽविषऽतमोगुणधरऽ।तेत्रिणि मूर्त्तिधरब्रह्मजाणाऽत्रय।सहत्रवूलशूलकाकयङ्काकोर
मात्यपुत्रैःसवयोन्तिरन्वितः।लिपेर्यद्यावद्भूदेणनवाम्नयंन दीमुखेनेवसमुद्रमाविशंत।ऽ।सरघुःलिपेर्यद्यावद्भूद
णेनवाम्नयंशास्त्रंत्रात्राविशंतातेनरघुकुमरलिपिमाहका। णगमाईनांतणिवाऽयद्यावत्यद्यायैःगणणवऽकरी।
वाद्ययशास्त्रमाहिपऽभ०।किंविशिष्टोरघुःहत्रवूलःकिस्फ ०ऽरघुःहत्रवादुलीचूलाचोटकीठऽ।मूरुणविधिकीधीव
ऽ।पुनःकिंविणरघुःसवयोन्तिःत्रमात्यपुत्रैःत्रन्वितः।किंस्फठऽ। रघुतेवऽतंवकामंत्रिपुत्रस्यूत्रन्वितयुक्तठऽ।जरघुःकिंवि
शिष्टरमात्यपुत्रैः।चलकाकयङ्कैः किंस्याठऽत्रमात्यपुत्र।चलचपलकाकयङ्कचेटकीठऽ।चोटलीयालासरिषावसठऽ।जेत्रम
त्यपुत्रायद्यानदीमुखेनऽवा।समुद्रंत्रावशंति।जिमनदीनऽमुद्राणऽकरी।समुद्रमाहियऽसाऽ।तिमरघुकुमरमाईसत्रत्तलि
वाऽमहाशास्त्रमाहिपवेत्राकरऽ।ऽ१।त्रद्यापनीतंविधिवद्विपश्चिता।विनिन्फरेन्नगुम्वोगुरुप्रियंत्रवेध्ययन्नाश्ववत्तूवरत्तं।
कं।क्रियाद्विवस्तूपहितात्रसीदति।ऽर।त्रद्यानेतरंगुरवःएनंविनिन्फः।त्रद्यानेतरंगुरुपंफितएरघुनेमील्लीऽसीघविऽ।किंवि
शिष्टएनं।विधिवत्तऽपनीतं।किंस्फठऽएकुमर।विधिऽरीतिऽकरीऽपनीप्राप्तठऽ।ऽठवसहितलेसाग्रहिणंकीधूंतेणऽ।

DR. BHAU DAJI

कलीपंफितत्रानंदियाकिंविशिष्टागुरुवःविपश्चितःकिंस्पठऽगुरुपंफितविद्वांसठऽ।जेगुरुपुनःकिंएनंगुरुप्रियंवलीकिंएकु
मर।विगुरुपंफितनऽप्रियकारीउठऽ।विनयविद्यागुणपणाऽ।सफलयरिश्रमयणाऽयेपंफितात्रर्तंकेत्रवेध्ययन्नाववत्तवुः।जे
गुरुपंफितएत्रर्तंकनेसालीयानऽविषऽसफलयन्तऽऊया।दियस्मात्कारणात्।क्रियावस्तूपहितात्रसीदति।द्विजेऽकारणऽ
क्रियाविधिवसुमुगमिकीधींतीसफलंदुऽ।पात्रनऽविषऽविद्यानिसींतीत्रसन्तदुऽविस्तारंवसुराक्रितःपात्रेदानमनागपि
।ऽतिन्यायात्।ऽर।धियःसमग्रैःसगणैरुदारधाःक्रमाच्चतस्रश्चतुरर्णवोपमाःततारविद्याःपवनातियातित्तिर्दिशोहरिद्विदे
रितामिवेश्वरः।ऽऽ।सरघुःधियोगुणैःक्रमात्चतस्रोविद्याःतता रःतेरघुकुमरधीबुद्धितदनुगुणकरीक्रमिऽत्रनुक्रमिऽ
करीत्यरिविद्यातरिऽतेदनऽपारिगिऽ।किंविशिष्टैर्गुणैःसं। मग्रैःकिंस्पठऽगुणाःसमग्रंसघलाधीगुणाठऽ।सुश्रूषा
श्रवणंचैव।ग्रहणंधारणंतथा।ऊहोपोहार्थविज्ञानं।तत्व ज्ञानंचषष्ठगुणाः।सुश्रूषाशास्त्रमांत्तलिवानाऽइछा
।श्रवणंशास्त्रमांत्तलिवूं।ग्रहणंशास्त्रनूंस्मवूं।धारणंका। लांतरिऽनवामिऽ।ऊहःदोषनूंज्ञाणिवूंत्रथत्रपोहःदोषा
नूंनिराकरणं।अर्थविज्ञानं।अर्थनूंसम्यग्ज्ञाणिवूं।तत्वज्ञानं सर्वतत्वनूंसम्यग्ज्ञाणिवूं।इमषष्ठबुद्धिनागुणाजाणिवा।
तेत्रारिविद्याऊणत्रांचाषिकीसूंकहीऽतकेविद्या।त्रयीसूंकहीऽ।ऋग्वेदःयजुर्वेदःसा ।दत्रयीविद्या।वार्त्तीऽकृषिक्रि
यविक्रयज्ञानवार्त्तीविद्या।दंडनीतिराजविद्या।ध्यात्मारिविद्यात्तणीपारयामिऽ।किंविणस्फठऽजेरघुउदारधीःविपुल
बुद्धिठऽ।जेरघुः।किंविशिष्टाविद्याःवत्तरर्णवोपमाःकिसीठऽ।विद्या।त्रारिसमुद्रात्रायठऽजेविद्या।कऽवदंतिईश्वरश्व
यद्यहरितांईश्वरःसूर्यस्तिद्विःरिऽगोलंघयतितरतित्रतिक्रामतिाकदिनीयरिऽसूर्यनीयरिऽ।जिमहरीयाफनीलाफद्योमेक
रीसघलादिसितरऽत्राक्रमिऽ।उल्लंघऽ।पारिजाऽ।किंविशिष्टैर्हरिद्भिःयवनातियातित्तिःकिस्फठऽहरीयफायवनवेगीयाठऽ

जेहरीयकाहरितराष्ट्रोरूढः।एवमधुराद्दविषादिषुऽतिहरिद्विः रितिविशेषणपदंविशेषणपदमा
यऽहरीयकाघोषकदीऽ।विशेषणाढऽ।विशेषणपदनघी।देनावाणीप्रामाण्यन्।।वद्येद्यमपिनिरवद्यंज्ञेयं।३३।वेससमेधायवि
धायरोरवी।मन्त्रिकृतास्त्रपिउरवमंत्रिवित्।नकेवले।तदुरुएकयापृथिवः।स्तावत्तदेएकधनुर्धराप्रिमः।३४।मरघुर्मध्यारे
रवीवेषपरिधायपिउरव।अस्त्रअशिक्षत।तरघुकुमरमध्यपवित्रमृगचायदिरी।पितादिलीपरायनूत्रास्त्रमाषिउ
एतत्तऽचचायदिरीश्रमकरीपितानापरिऽत्रास्त्रकलासीषिउ।किंविशिष्टः सःमंत्रिवित्तेऊमरकिंस्फऽउ।मंत्रियरिजाणाब
ऽजेरघु।केवलेस्तितो।तदुरुःदिलीपःएकयापृथिवीनअत्तृत्त।स रघुःकुमरःस्तितोएकधनुर्द्वरोऽत्तृतःकेवलूंस्तिष्ठीमा
स्तितेरघुनुपितादिलीपएकराजानरऊउ।ष्टष्ठीमास्तितेरघुक मरजिएकधनुर्धरोऽस्त्रकलानुजाणएऊउ।३५।मदो।
रुतावत्तरःस्पृशन्तिव।द्वेपऽस्तावेकलत्तःअयन्तिवग रघुःकुमाद्योवनस्तिन्नशेत्रावःउषाघगंत्तीरमनोद
रवउ।३५।चषाम्यगोदानविधेरनंतरं।विवाहदीक्षांनिरवर्त्त यदुरुः।नरेऽकन्यास्तमवाप्यसत्पतिं।तमोपहंदरुसु
नाइवाबत्तुः।३६।मदोरुतांसरघुःकुमात्गत्तीरमनोदरवउ देदंउ।ष्टष्टषाषातरघुकुमरिऽकुमत्रनुकुमउगंत्तीरगुद्द
रूंमनोदरस्रूंवउदंदयांमिउंएतावताउष्टंददऊउ।किंविशिष्टोरघुः।यौवनस्तिन्नशेत्रावः।किंस्फऽरघुयौवनवऽकरी
स्तिन्नस्तेरिऊंअतिक्रमिऊंशेत्रावबालकपणंढऽजेरघु।उन्त्रास्तावत्तरःऽव।यद्यावत्तरःमदोरुतांस्पृशन्तिवःजाणीऽ
किंरिमाढुवांसमुदुऽजिमिउ।स्तिममोढुवांसमुमदोरुमंमरुक्षीरीयणंस्परसऽ।यद्याकलत्तद्वियंदृस्तावेश्रयन्तिव।जिमकल्
त्तलुनान्दुद्दीघीउमहागजंदृयणंआत्रऽएणमऽ।तिमरघुकुमरपितादिलीपनीपरिऽस्कारंदृदयणंयामिउ।नवयौवनिकरा
प्रोढदृदंऊउ३५।अद्यास्यणत्रद्यानंतरंगुरुदिलीपःअस्परघोःशासनविधेअनंतरंविवाहदीक्षांनिरवर्त्तयत्तद्यानंतरंगुरुदि ३९

न्नीपरोऽ।एरघुकुमररऽंगोदानविधिरंगोत्तिकविधिउअनंतरपढीविवाहदीक्षांप्रवर्त्तावी।एतत्तऽराऽंरघुकुमरयरणाविउ।नरेऽक
न्याःतेरघुमत्यतिंअवाप्यअवनुःनरेऽकन्याराजकन्यातेरघुकुमरमत्यक्षमनएस्तिवरयामानऽनऽशेत्तो।यद्यादृदुसुतास्तारास्तमोप
दृं।वेऽत्राप्या।स्तोतिजिमदृदुसुनातारावेऽमा।पतियामीशेत्तसऽतिमतेकन्यारघुवरयामीअयंपतिशेत्तो।३६।युवायुगबाथतेबा
हुरंसलः।कपाटवक्षाःपरिणद्धकंधरः।वपुःप्रकर्षादजयद्गुरुंरघुः।स्तब्धापिनीखेविनयादृदृपतः३१।रघुःवपुःप्रकर्षात्।गुरुंअ
जयत्।रघुकुमरिऽदृदनाप्रकर्षपणाउ।गुरुपिताजीउनद्यापिवि।। नयात्तनीविःअदृदृपवाउदिऽतेविनयपणाउ।नीचउदाग
उ।किंविशिष्टोरघुःयुवाकिस्फऽरघुःयुवानवयौवनगऽ।उनण्यु गव्यायतबाहुः।वलीकिस्कण्युगधूंसरनीपरिऽंव्यायत।
लोबाबाहुगऽ।।उनण्यअंसलःवलीण्यस्कूलगऽ।उनण्कपाटव क्षाःवलीण्कमाऊनीपरिऽवरुहृदयस्थलगऽ।उनण्प।
रिणद्धकंधरःवलीण्स्थूलमोटीबाहुलीऊचोकंधराकोटगऽजे रघुःएतावतापितापाहिंयाढउपणिविनयिकरीनी।
वानमणु।३७।ततःप्रजानांचिरमात्मनाधृतांनितांतगुर्वीलघयि षतांधुरं।निसर्गसंस्कारविनीतइत्यसौ।नृपेणवक्रेयु।
वराजशब्दांक।३८।ततःऽतिअसौरघुःनृपेणंयुवराजशब्दांक वक्रेतिद्वारअनंतरऽतिणंऽप्रकारिऽकरीनृपराऽतेपर
घुकुमरयुवराजांकीक्षउअर्हराज्यस्तांकारीकीधुः।किंविशिष्टेननृपेण।प्रजानांनितांतगुर्वीधुरंलघयिष्यन्नृपराजाकिस्फऽ
।प्रजानुनितांतअतिदृंगुरूंअधूस्तारदृलुउकरिवावांढउढऽजेनृप।किंविशिष्टोधुरंचिरंआत्मनाधृतोकिसोढऽधुरान्तारंचिरका
ल्लघणुकालअणणयऽधरिउऊपाफिउढऽजेधुरा।किंविशिष्टोसौरघुःनिसर्गसंस्कारविनीतः।किस्फऽरघुनिसर्गसंस्का
रदृदृसुविनीतविनीतविनईढऽजेरघु।३८।नरेऽमूलायतनातंनंतरांतदास्पदंत्रीयुवराजसंज्ञितं।अगन्दशगुणंनिलाषि
णी।नवावतारंकमलादिवात्मलं।३९।अनंतरंश्रीःनरेऽमूलायतनात।अंशेनतदास्पदं।अगन्त।नरेऽराजादिलीपस्तामूलगृद

उत्पनेतरश्रीलक्ष्मीश्चेशेऽकरीतेरघुस्थानकणामी।तदास्यदरघुंकिंविशिष्टंयुवराजसंज्ञितं।किंस्फ७ऽतेरघुस्थानकंयुवराजपद
वी।नामधरउढऽजेकुमर।यद्यालक्ष्मीःहृदकमलात्नवावतारंउत्पलंगछति।संक्रमति।जिमलक्ष्मीहृदकमलउनवूंऊपनूं
उत्पलकमलतिहोजाऽसंक्रमऽ।किंविशिष्टाश्रीःगुणसिलाषिणी।किसोएश्रीलक्ष्मीगुणवांढऽ।तीढऽ।वमानुगुणजोऽसव।
लीनवानुगुणजोवा।वांढऽ।उण।वित्तावसुःसारषिनेववायुना।घनव्यपायेनगगनस्तिमानिवाबत्तवातनातितरांदुरुमऽहः।कटप्र
स्तेदेनकरीवपार्थिव।४०।पार्थिवस्तेनरघुणाऽतितरांदुरुमहाबत्तवः।पार्थिवराजानणऽरषिंकरीत्रतिहिंदुयोगमुदऊढदृष्ट
ता।यद्यषिन्नावसुर्वायुनासारषिनादुरुमहोनवति।जिमवेश्वानरवा युसखाऽऽकरीदुस्सदंदुऽ।यद्यागनस्तिमानघनव्यपाये
नदुरुमहोनवति।जिमसूर्यमहनऽऽतिक्रमवंऽऽरादकालिऽ। करीदुरालोक्यदुऽ।यद्याकरीकटप्रस्तेदनदुर्दुरोनवति
जिमकरीदाधामदरवऽकरीदुर्जयदुऽ।तिमतेदिलीपरा। जाश्चत्ररषिंऽकरीदुस्सदंदुऽ।४०।नियुज्यवंरोमऽ
रंगरऽणे।धनुर्द्धरंपजसुतैरनुऽतं।त्रपूर्णमेकेनशतक्रतूपमः ज्ञातेक्रतूनामपविघ्नमापमः।४१।सराजाक्रतूनांश
तेएकेनत्रपूर्णत्रपविघ्नंत्रापतेराजदिलीपमुयागणेकऽऽणे। निर्विघ्नणमिउ।तवाणंयागदऊया।सुमुमाकिंउढऽ।कि
कृत्वातंधनुर्धरंरोमउरंगरऽणेनियुज्यासूंकरीतेधनुर्द्धरंधनुषधरउरघुकुमरंरोमउरंगयज्ञघोमाराषिवानऽकारणेनियुज्य
सूंकानऽकिंविशिष्टंधनुर्धरंराजसुतैःनुऽतंकिंसूंढऽतेधनुर्धरराजकुमरसुसेटमरवरिउढऽजेधनुर्द्धररघुकिंविशिष्टःसःज्ञात
क्रतूपमः।किस्फढऽतेराजा।ज्ञातक्रउऽदृसिरीउढऽजेराजा।४२। अतःपरंतेनमरवायज्ञनाउरंमुहृष्टमनर्गलंउनः।धनुर्द्धत
मगुणवरहतां।जदारशाक्रः किलगूढविग्रहः।४२।किनऽतिश्रूयतेशाक्रः गूढविग्रहःसनधनुर्द्धृतां।अतएवउरंगजहारः।किलऽ।
स्मूसानलोऽशाक्रऽदृगूढविग्रहः।त्रदृश्यदूंउधर्नद्दरनामरत्नत्रअगलिऊरंगारूरिउ।किंविशिष्टंनांधनुर्द्धरंतांरऽतोकिस्फाढऽधनु ४०

द्धरं।रखवालणंकरताढऽ।घोकुराषनाढऽ।किंविशिष्टंउरंगं।अतःपरंतेनयज्ञनामरवायजन्नाःयापुनः।अनर्गलंउन्मुष्ट
मुक्तं।किंस्फढऽउरंगघोडु।अतःपरनवाणंयागउंअंतरातणऽयज्ञायज्ञशीलयज्ञनुकरणाद्दराजादिलीपिऽसुमाया
गनऽत्रर्षिपुनवलीत्रनर्गलबंधनरहितउंसष्टमूक्तिढऽ।जेउरंमघोडु।४२।विषादलुप्तप्रतिपत्तिविस्मितेऽकुमारसैन्य
सयदिस्थितेवातत्।वशिष्टधेनुश्चयदृष्टयागताःक्रतप्रसावातदृष्टोघन्नेदिनी।४३।तृअन्यत्ततत्कुमारसैन्यंसयदिवि
स्मितस्थितं।वत्रनऽतेरघुकुमरनूंसैन्यदत्तसयदितकालविस्मयूदवूं।विस्मऽरंरिऊं।किंविशिष्टंकुमारसैन्यं।विषादलु
प्तप्रतिपत्तिं।किंसूंढऽसैन्यंघनाजाऽवाऊंअनुविषवादः। तणऽलुप्तंलोपाणंनावूंप्रतिपत्तिज्ञानजाणिवूंजेसैन्य
अथयस्मात्वशिष्टधेनुर्नेदिनीदृष्टेरा।अथतलापढी वशिष्टऋषिनाधेनुनेदिनीगाऽदीगी।किंविशिष्टानं।
दिनी।यदृछया।आगता।किसीढऽनेदिनी।यदृछा स्वढऽआवीढऽजा।उनःकिंविशिष्टा।क्रतप्रस्ता
वावली।किसीएक्रतविस्मातप्रस्तावमहिमाढऽजेगाऽ।४ तंदंगनिस्पंदजलेनलोचनेत्रमृज्यपुण्यनभरःस्क
तःसतां।अतींद्रियपुष्फपयन्तदर्शनो।वत्सवत्सावेशदिलीप नंदनः।४५।दिलीपनंदनःअतींद्रियेऽपिस्तावेशुउपप
न्तदर्शनोवत्सवः।दिलीपपुत्ररघुकुमरपऽद्रियनऽत्रगोचरत्नावपदार्थूंहृतऽउपपन्नऊपनूंदर्शनदेषिवूंएसुरुऊं।त्र
गोचरत्रदृष्टवस्तुदषिवालागु।किंकृत्वातदंगनिस्पंदजलेनलोचनेत्रमृज्यासूंकरी।तेनदिनीगाऽनात्रंगदंदनानिस्पं
दजलत्रवेदजलिवनत्रापिनीमजीत्रांवीसरऽनऽ।किंविशिष्टेनातदंगणं।पुण्येनकिंसूंढऽतदंगं।पुण्यपवित्रढऽजे
गाऽनूंत्रस्तदजलं।किंविशिष्टोदिलीपनंदनासतांपुरुस्कृतः।किंस्फढऽरघु।सत्पुरुषमाहत्रर्थेसरढऽजेकुमरएतल
ऽतेहनेदिनात्रस्तदजलप्रमाणेऽत्रांजिऽहंतऽदेषिवालागु।४४।सपूर्वतःपर्वतयरुज्ञातनाददर्शादेवनरदेवसंस्तवः

पुनःपुनःस्मृतिनिषिद्धायलोदरंतमश्वरघुरश्मिसंयतो॥४५॥सरघुर्नरदेवसंस्तवःपूर्वतोदेवंददर्शाननरदेवसंस्तवायनुपत्तर
घुतणऽपूर्वतःपूर्वदिसिनऽविज्ञातिऽदाऽऽ।किंविशिष्टंदेवंपर्वतपदृशातनःकिंरूपंऽऽदेवंपर्वगंदित्यनापारवप
रूतेहनुवेदनाहारवऽऽजदेवापुनःकिंविशिष्टंदेवं।अस्वहरतेवलीं०॥घाफुहरऽवजऽऽवं।किंविशिष्टंअस्वंपुनः
पुनःस्मृतिनिषद्वायलेःकिं०अश्वलीसूतमारघिऽनिषद्वारिऊंचपलपणंबऽऽजेअश्वापुनकिं०अश्वरघरश्मिमय
तेवलीकिं०अश्वारघनारासिऽबाधुऽऽजअपक्षम॥४५॥शतिःस्मऽऽक्षमनिमेषष्टनिःऽरिखिदिवाहरिनिअवाजि
निः।अवोचदेनंगगनमुत्तारघुःस्वरणधीरणनिवर्त्तय ऽनिव॥४६॥रघुःएनंऽदेअवोचत्तारघिंएंऽदबोलाविं
ऽऽऽप्रतिऽरघुवोत्तिऽकिंकुवाहतेविदित्वास्मकरीहरि ऽऽजाणी।कैःअनिमेषष्टनिःअक्षातेःसिऽकरीमयी
न्मषरहितअविनसहस्रकरीपुनःकैःऽरिनिर्वाजिनि ।वलीमिऽकरीदरीयऽनीलऽघोऽकरीजाणिऽ
ऽऽऽऽ।रघुःकिंकुर्वननिवधीरेणस्वरणंऽऽनिवर्त्तयन्निव ।रघुस्मूंकरऽवऽऽजाणीऽकिरिंधारस्वरिऽकरीऽवनऽ
याऽऽवालऽवऽऽजेरघुकिंविशिष्टनस्वरणंगगनस्त्रंकि। स्युऽऽखरंत्रोकाशिजईवागुऽऽआकाशस्परऽवऽऽजस
राधऽमखांशनाजांप्रथमोमनीषिनिः।स्तुमेवदेवंवृयतोनिगद्यसोअजस्त्रदीक्षाप्रयतस्यमऽरुः।क्रियाविधातायक
वंप्रवर्त्तसे।४७।रघुग्राहः॥देदेवंऽयतोयस्मात्तकारणात।मनीषिनिःमखांशनाजांप्रथमस्त्वमेवनिगद्यसोहेदवंऽजेरू
रणऽमनीषीचऽरमनुष्येमखांशनाजमरऽजऽनाअंशनादनोगवनाहारदेवतातदमोदियरिलुनूऽजिकहीऽमऽरुः
क्रियाविधातायकवंप्रवर्त्तसे।माऽहारणुरराजादिक्षीयनाक्रियानाविघातनऽअधिकोऽप्रवर्त्तऽ।किंविशिस्यमऽरुः।अजस्त्रदीक्ष
प्रयतस्यकिंफलऽऽमऽरुः।अजस्रनिरंतरदीक्षाजऽऽकर्मातदनऽविऽऽप्रयतस्यादरपरऽऽजेमऽरुः।४७।त्रिलोकवृघ्नन ४१

सतामखविघ्नास्त्वयानियम्यानुदिव्यवऽरुषाःसवेऽस्वयंकर्मसुधर्मचारिणांऽऽमंतरायीस्तवसिऽकतोविधिः।४८।ननुऽतिवितर्क
लोकनाथेवयासनाःमखविघ्नोनियम्याःननुऽसिऽविचारिदेऽइनऽसत्यधनलोकनाथिऽमघविषयऽऽविदंसकोदंतनियंदिवारा
धिराबाकिंविशिष्टनावयादिव्यवऽरुषाःकिंमुऽऽतूदिमनेत्रऽऽजनेत्।वेद्यविधर्मचारिणांकर्ममुवेसयंश्चतयीस्तवसिचेतजकि।
दस्ऽधर्मवेदीधर्मवंतऽरुषनाधर्मकर्मनऽविषऽतूस्वयमेवऽऽआफलीऽतरायीविघ्नकारुदुऽ।सयज्ञादिकविधिःऽकतएवाऽज्ञान
यज्ञादिधर्म्मविधित्तष्टधिऽायतोवाहरातंतोषदो।४९।ततदगमग्र्यंमघवनमहाऽकतोःरमुऽरंगंप्रतिमोक्तुमर्हसिापप्रभुचेदी
र्ग्रयितारईश्वरा।मलीमसामादंतनयदृतिं।४९।हेमघवनऽऽ मुऽरंगंप्रतिमोक्तुंऽऽसिहेऽऽऽएघोमुमूर्किवाचईश्वरोयागंदु
ऽ।ततमहाऽकतोःऽऽयंमुष्यंऽऽगंप्रवर्त्तातानेघोमुमहाजऽऽ नूंमुष्यमूलगूंऽऽगंघवर्त्तऽ।ईश्वराःशुचेःपथेरग्रीयितोगोत्त
वति।ईश्वरमहांतपवित्रधर्मनामार्गुनोदेषाकृताहारदु ऽ।मलीमसांपदृतिंनऽऽादंतोपणिमलीमसंयदृतिं।
षापमार्गुनऽऽादराऽजेविघ्नरालऽतविघ्नकिंमकरऽं।हो ऽऽऽकरिना।४९।ऽतिप्रगल्भरघुणासमीरितंवचोनिशम्या
धिपतिर्दिवौकसांनिवर्त्तयामासरघूंसविस्मयः।।प्रवक्तुमंचप ंतिनऽऽमुत्तरं।५०।दिवौकसांऽऽधिपतिःऽतिरघुणासमीरितंप्र
गल्भवचोनिशम्यसविस्मयःसनरघूंनिवर्त्तयामासादेवतानुऽधिपतिऽऽऽमरघुऽमरिऽकरिऽं।पऽवऽवनसंस्तवोवि
स्मयपामिऽऽऽ।रपाऽवालिऽ।वऽऽन्यत्तऽऽत्तरंप्रतिवक्तुंवक्तुमो।वऽऽनऽरघुंप्रतिऽंऽनरादवाऽपक्तुमिऽऽऽ।५०।यदाघ।
राजन्यऽऽमारंतत्रभायज्ञासुरऽंपरतोयज्ञाधनैःऽजगत्प्रकाशंतदरोषमिज्यांसवऽरुंलंघयितुंमघोनः।५१।हेराजा।
न्यऽऽमारहेरायतवेऽआवृतत्तषाहेराजपुत्ररघेऽजदेवालऽनेतिमऽजिमहीं।ऽऽउनःयज्ञोधनैःपरतोयज्ञारऽंरऽरुणंप्रियंपणतो
यज्ञाधनाऽऽरुषपरतः।परऽऽऽनेजिनाऽऽयज्ञारातिवु।ऽआपणुयज्ञाजावाकोदेऽ।यज्ञाःकिंविशिष्टायज्ञाःऽगत्प्रकाशंकिंफलऽऽय

करीवारीनमकिउ।रघुजापीनमकिउइदिइ।तेरघुकिंविशिष्टेदुत्रसहस्यतेजसः।आश्रयेकिंसुढइतेरघुमहाडुस्सहते
जनूस्थानकढइजेरघुकइवइंबुदइवायघाइंबुदःस्वतःक्वतःवद्धिंअद्धिःनिर्वापयितुंनशक्नोतिकहिनायरिइंमेहनी
यरिइं।जिमइंबुदमेघाआपणाथिकीव्यतयतितऊपनुवद्धिंवाजरुयअद्धिःपाणीइकरीउल्हवीनसकइतिमइंदिइरघु
जीयीनमकिउइदशातनतःप्रकोष्टदरिवेदनांकिंतिताप्रमथ्यमानार्णवधीरनादिनीरघुःराशेकाईमुषेणपत्रिणाइरामस
नज्यामलुनाद्विडोजसःइदरातनतोरघुःराशेकाईमुषेनपत्रिणाविडोजसःरामनज्यांअलुनात्।ततःतिद्धारपूवि
इंरघिइंअर्द्धवेइमुषवाणिइकरीविडौजाइंद्रनाधनुषनी प्रत्यंचापिणाअलुणिऊंछेदिऊंत्रोढिऊं॥कप्रकाष्टा॥
किंहांइंद्रनइंशुहंवइंकिंविशिष्टप्रकाष्टादरिवेदनांकिंते किंस्फढइप्रकाष्टादरिवेदनांगोत्रीर्यवेदनतेणविलप
तढइंजेशुद्धवु।किंविशिष्टाश्रारामनज्यांप्रमथ्यमाना र्णवधीरनादिनी।किंसीढइंइंद्रनाधनुषनीप्रत्यंचा
।प्रमथ्यमानमधीउविलाईउत्रार्णवसमुद्रतेदनीय। रिइंधीरगाजउ।गफऊनादटंकारवढइंजेराशमन
ज्या।इरासचापमुस्मन्यविशदमस्मरःप्रणाशनायत्रबलस्य विद्विषः।महीधरुव्यपरोपणोद्यते।स्फरत्प्रतामंउलमास्त्र
माददे।इरासइंद्रःवायंउस्फज्यत्यकाप्रबलस्यविद्विषःप्रणाशनायस्फरत्प्रतामंउलेअस्त्रेआदेजगाद्र॥तेणिइंदिइं॥
चापधनुषमूकीप्रबलवइरीरघुनाविणासवानइंअर्थेस्फरत्स्फरकउंप्रतामंउलंतजःपटलफुलिंगायमानाअस्त्रवज्रली
श्रे।किंविशिष्टःइंद्रःविशदमस्मरःकिंस्फढइंइंद्रविशदंक्वाधिउमस्मरकोपढइंजेइंइंकिंविशिष्टंअस्त्रंमहीधरुव्यपरो
पणोद्यते।किंसूंढइंअस्त्रावज्रुमहीधुपर्वतानदनीपरुप्पणेतेदनइंछेदवइंकरीउद्यतढइंजेअस्त्रवज्रातेवज्रुइंदिदाधि।
लाधेरघुहणिवा।इरारघुर्त्तगेवइंमितनताफितःपपातत्रूमोमहंसैनिकाश्चस्तिः।निमेइमात्रादेवधूयसंभ्रमो।संहृ ४५

ठितःसैनिकहर्षनिःस्वनेः।इ५।रघुःतेनवज्रेणत्रोवरूमिताफितःसन्सैनिकाश्चस्तिःसद्रत्नोपपातःरघुतेणइं
वज्रिइंस्तत्रात्रतिहिवरूसिद्दइंइतोफिउआदणिउ।दूउसैनिकजनातदनाइंश्रुत्वाससहितन्तूमिकांइंपफिउसरघुःआ
श्रात्रवधूयनिमेषमात्रात्सैनिकहर्षनिःस्वनेःसहोत्थितः।तरघुमघावज्रवागानीपीरुसद्दी।सोमउदुईमघाटान्वीनउ
सैनिकजनयरघुतेदनाहर्षकोलाहलस्फुरिउ।इ६।तथापिराजुमवदारतिष्टुरे।विपक्षत्रावेस्थिरमम्मतक्षुषःउत्तोयत
र्यातिशायेनशत्रहा।परंहिसर्वत्रगुणेनिधीयेतेइ५।शत्रहा॥ इंदः आस्मरघोःवीर्यातिशायेनउतोष।शत्रहाइंइएदरघुन
इवीर्यातिशायमद्राबलवन्नरपणइकीरातूमउ।किंविशिष्ट एवंआस्मरघोःविपक्षत्रावेस्थिरंतक्षुषः।किंस्फढइएरघुःवइ
रीनस्तंविवइरापणइस्थिरंदृढरंदिउढइएरघुःकिंविशिष्ट विपक्षत्रावेतथापिराजास्त्रमवदारनिष्टुरे।किंस्फढइवइ
रीनुत्रावेतथापितथाप्रकाशिइं।निर्दरूपेःपणइशत्रु दृढीयारनइमवदारिइंऊमीनघोएकानिष्टुरनी।
उरढइंजेविपक्षत्रावेएवइंइंतइरघुनइंतजिइंकरीइं दृउष्टप्रसन्नदऊउहिनिश्चितंसर्वत्रगुणेःपदंनिधीय
तेहिनिश्चिइंसघलइंगुणकरीपदंत्रतिष्टानिसीइरघुगुणवे तजाणिवुइंद्यात्रमंगमद्विघपिसारवत्तयानमेवदन्यनसं
साटमायुधात्रवेदिमांत्रातमृतेउरंगमामाद्वरंहणीत्रनितमाहन्नदा।इंद्रादत्रहाइंतिनआदात्रत्रहाइंइंइमणीत्रकारिइंते
रघुप्रतिइंबोलिउइमकहिऊंइंतीतिकिंतारघोमात्रीवेअवेदिउरंगमात।ऋतेवाहणीघोदारघोममनइंतूमउजाणि।दूत्रीतत्रप्र
न्नदऊउउरंगमटालीवरमागि।मेममत्रायुधवनःन्येनविमोदेणमाहरूंआयुधदघीयारउमउअनेरइंकणइंनथीसहिऊं
।किंविशिष्टंआयुधवज्रेसारवत्तयात्रद्विउअसंगं।किंसूंढइंवज्रुतेजवंतउःसदणइंकरीअद्रिंपर्वतनइंविघइंअसंमअसं
लिनढइंपर्वतेतिसवलीइंनदी।ततइंसहिऊं।तूमउमणिवराइमइंदिइंकहिऊं।इ६।ततोनिमेषार्धेनमगूनिःसटोसुन

मनः। समारुरुक्षुः दिवमायुषः क्षये। ततानसोपानपरंपरामिव ॥२॥ कृतीरा ऽऽहितमहाक्रतूनां नवाधिकानवतिं। ततानसि
तीश्वराजादिलीपिऽइमंणऽइक्ष्वाकिऽकरीमहाक्रतुमहायज्ञनवाधिकंणं। एतत्लऽइनवांणंयऽसंख्याविस्तारी। की
र्धी। एंणयागकीर्धा। किंविशिष्टः कृतीरा। महनीयशासनः। किंस्फऽइराजामहनीयमानिवायोगयत्रादेशाआज्ञाऽऽजे
राजा। पुनः किंविशिष्टः कृतीरा। आयुषः क्षयेदिवंआरुरुक्षुः। राजासूंकरिवावांऽउऽऽआऽषानऽप्रतिदिवस्वर्ग्गआरु
हिवांऽउऽऽजेराजा। किंविशिष्टंमहाक्रतूनां। नवनवतिसोपानपरंपरामिव। किंस्याऽइंणंयऽजाणंसोपानपावदीया
रानाऽणिऽइजिमी। स्वर्गिवरुतांसोदिलूं ॥३॥ अथसविषयव्या वृत्तात्मायद्याविधिसूनवे। नृपतिरुक्रुदंदवायूनेमिता
तपवारणं। मुनिवनुतरुन्ध्यांदेव्यातयासहशिश्रिये। गन्धि तवयसामिस्वाकूणांमिदहिकुलवृत्ते ॥३॥ अथानंत
रंसराजातयादेव्यासहमुनिवनतरुन्ध्यांशिश्रिये। अ थानंतरंतेराजा। दिलीपंतेसुदक्षिणाराज्ञीसूंतपो
वनद्वायातापसीरक्षाआश्रयी। किंविशिष्टः सः विषयः मा वृत्तात्मा किंस्फऽइंतेराजाविषयऽउनिवर्त्तिऽआत्मा
ऽइजेराजा। किंरुवायद्याविधिसूनवेसितातपवारणंदत्वा। सूं करीयद्याविधिविधिमंयुक्तसूनुऽउत्तरघुनऽइक्ष्वरऽईक्षि
विशिष्टंसितातपवारणं। नृपतिरुक्रुंदेकिसूंऽइऽउत्तरनृपतिराजाननूंविद्धऽइजेऽउत्तरं। किंविशिष्टायसूनवेवायूने। किंस्फऽउत्त
रघुयुवानऽइजेरघु। दिनिश्चितंगलितवयसोऽस्याकूणांऽदंकुलवृत्तंसवति। दिनिऽश्चेऽइंगलितवयवऽइंपणि।ऽइदंगऽ
वंशीराजानरऽइंएकुलवृत्तंदुऽ। ऽपिऽइंकरीवऽउयुआश्रमसाधऽ ॥३॥ऽइतिगौंधसंख्या ॥१०॥ऽअक्षरधऽइतिऽआरघुवंशेमहा
काव्येकालिदासकृतौरघूत्पत्तिनामप्रथमंसर्ग्गः ॥१॥ ॥७०॥ सराज्येगुरुणादत्तंप्रतिपद्याधिकंबलौ। दिनांतेनि
हितंतेजः। सविवेवदुतारानः ॥१॥ सरघुः गुरुणादत्तंराज्यंप्रतिपद्याधिकोबलौतेरघुगुरुपिताऽदीधूराज्यणमी। ऽधिक

ग्रासिऽ। कऽइवदुतारानऽवायद्याद्युतारानोवद्धिः दिनांतेनविवानिहितंतेजः प्राप्यऽधिकेशेन्तेऽ। कदिनीपरिऽइंदुतारानवेश्व
नरनीपरिऽइंदिलीप्यनूंवेश्वानरदिनांति। संध्यासमयिसवितासूर्यिऽइनिहितंनि। सिऽतेजयामीऽधिकेशेनऽइ। सूर्यऽस्तिनऽ
विषऽकिरणनिसी। ऽअन्तयामऽइतेणकारणिरात्रिऽइंऽअस्मिन्प्रदीपमुपिऽइद्यातकरऽइतिमराजादिलीपनूंराज्यलक्ष्मीरघुराजाऽतिशेनि
उ ॥२॥ न्यस्तद्वारंदिलीपंवातेवशुक्रविषोपतिं। राज्ञामुद्दतनारावेद्वदिशात्यमिवार्ष्णितं। शराज्ञोद्वदिशात्यमिवऽर्ष्णितं। ऽअनेराराजानन
ऽइऽईऽजाणीऽकिंविशात्यसालनीपरिऽइंऽपिऽकुऽइजिमिऽकिंविशिष्टानाराज्ञादिलीपन्यस्तरास्त्रांचऽन्यत्तंतेरघुपतिंशुक्रविषो। किंस्य
ऽइमीमाराजानादिलीपराजात्याक्रायुधत्यक्तऽमेकियाद्वधीरनऽइते रघुक्रमरपतिस्वामीराजाहऽऊ। तमोत्तलनांऽइजेराजानं
। किंविशिष्टंहृदि। ऽइहृतनारावे। किंमूंऽइऽहृदया ऽइहृतऽइरिऽकादि ऽनामरिऽकंनारावत्तालाऽइजेहृदया। वऽरीराजानेजा
णिऽकंदिलीपराज्यणिऽ। वलीमोत्तलिऽकंदिलीपयाहिऽइम द्वाप्रतापीराजारघु। सालनीपरिऽइंहऽऊ। सादिली
पानंतरंराज्येतंनिऽश्चप्रतिष्ठितं। पूर्वंप्रधूमितंराज्ञांहृदयेषि रिवाश्रितः ॥३॥ पाठांतरं ॥ राज्ञोहृदयेऽस्मिंरिवऽश्रितः
। वऽरीराजाननेहऽईऽअस्विनीपरिऽइंकऽविऽ। किंविशिष्टंहृदयंदिली पानंऽइंतरंतेराज्येप्रतिष्ठितं। निऽश्चम्पूर्वंप्रधूमितं। किंमूंऽइऽहृ
दयंदिलीपरायऽउनंतरंतरघुराजिवऽइऽउमोत्तली पूर्वंपरिहूंप्रधूमितं। मेधूकिऽउऽइ। धूमाकुलत्विकंमोत्तलिं। हूंतऽइमहीऽआगिनी
परिऽइंज्वालत्यमानस्थिऽ ॥३॥ पाठः ॥ ऽउरुहूंतध्वजस्येवातस्योन्नयनपंक्तयः। नवास्फुटानदर्शीन्यानन्दुः सुप्रजाः प्रजाः ॥४॥ प्रजाः ननं
दुः। प्रजालोकनोदिऽ। किंविशिष्टाः प्रजाः। सुप्रजाः। किंसीऽइप्रजाः। सुष्ठुरूपाप्रजाऽसेऽइऽजेप्रजाः ॥ पुनः किंविशिष्टाप्रजाः तस्यरघो।
नवास्फुटानदर्शिन्यः वलीकिंसीऽइप्रजाः। तद्दायनुनवास्फुटान। नवुराजापरिवऽइऽउ। दुऽउद्वाघीऽइवऽनीनगरशृष्टिऽकरऽउप्रदक्षिणादे
ऽउ। प्रवर्त्तऽइ। तेनवास्फुटान देषताजोत्ताऽइंजेप्रजा ॥ पुनः किंऽप्रजाऽउन्नयनपंक्तयः। वलीकिंसीऽइप्रजा। उतऽफऽरीनयनलोचन

नात्रेणिवइ।ऊयफदरुंरायमाद्यजोतावइ।तस्यःकिंवउरंदरध्वजस्यइवानेरघुराजाकिंस्फवइ।जाणेइंद्रध्वजादुइजिस्फ।जिमइंद्रध्वजा।
सामूऊफरुंजोईइ।धासममेवसमाक्रांतंद्वयंद्विरदगामिनातेननसिंहासनेपित्र्यामखिलंवारिमंडलं।पातेननरघुणाद्वयमेवसमाक्रां
तं।तेणइरघिइंद्वयंवेवानासमकालमाघिइ।आक्रमिया।विवानाकेहा।पित्र्यंसिंहासनं।चअन्यत्।अखिलंअरिमंडलं।बापीकूसिंहा
सणराज्यअनइमघलूंरिपुमंडलवइरीनाममूढएवंबहूसमकालआक्रमिया।एतलइसिंघासणिवइसतइवइरीसघलाइआक्रमि
या।किंविशिष्टेनातननातेनद्विरदगामिना।किस्फवइतेरघुगजगामीवइजेरघुराजा।पीडायामंडलंलक्ष्णं।तमइहा।किलस्वयं।पद्म
यद्मात्रयत्रेणा।त्रैजेसाम्राज्यदीक्षितं।हाकिलइतिसत्येपद्मालक्ष्मीस्तेर घुएद्मातपत्रेणास्वयंस्तेन।किलइसिइसावइकमलालक्ष्मीइते
रघुस्वयंत्राकणीपद्मातपत्रिइंमेघाडंबरइत्रिइंकरीत्रजिउसेवि उ।किंविशिष्टापद्मात्रइहणाकिमीवइपद्माऽइहएवइ
किंविशिष्टनपद्मातपत्रेणाछायामंडलंलक्ष्णं।किस्यूंवइएव। द्मातपत्रछायामंडलं।हाहा।तेणइंलक्षसदरइत्रानीयवं
इ।जेपद्मातपत्रं।किंविशिष्टं।साम्राज्यदीक्षितंकिंस्फवइतेरघु साम्राज्यिइंकरादीक्षितवइराज्यवंतवइजेरघु।ह्यपरि
कल्पितसानिध्या।कालेकालेचवंदिश।स्तुत्यस्तुतिस्तिस्रोर्घ्यास्तिःस्तुतिस्तिःतंउपतस्थे। सरस्वती।उसरस्वतीत्रर्घ्यास्तिःस्तुतिस्तिःतंउपतस्थे।सरस्व
तीइतेरघुराजात्रर्घ्यत्रयस्यसत्यस्तुतिइंकरीस्तदिउ।किंविशिष्टेतस्तुत्यंकिस्फवइरघुस्तुत्य।स्तविवायोगएवइ।जेरघु।किंविशिष्टा
सरस्वतीकालेचइन्यत।कालेवंदिश।परिकल्पितसानिध्या।किसीवइसरस्वती।कालिरत्रअवसरेवंदीमागधाजननइविषइ।परि
कल्पितकीधूसानिध्या।सीदाज्यवइजेसरस्वती।तदृलोकतेदृनास्तदितेनवाकवितछंदवइपदं।गीतनेणइंमिमिइं।जाणेसरस्व
तीइराजावेविउ।उ।मनुप्रस्तुतिस्तिर्मान्येर्नुक्तायथपिराजस्तिः।तथाप्यनन्यपूर्ववातस्मिन्नासीद्सुधरातणापद्यपिवसुंधरामं
नुप्रस्तुतिस्तिःराजस्तिर्नुक्ता।यदियेकिलइवसुंधराएघाममनुप्रस्तुतिमनुत्रादिदेईराजानेनोगवी।किंविशिष्टेःराजस्तिः।मान्यै ४३

:किमावइतेमान्यपूज्यवइंजेराजानातथापितस्मिन्राघोराज्येकुर्वतिएघात्रनन्यएवइवत्रासीत।उहिइतेराजारघुइंतइएघात्रन
न्यपूर्वनीयपरिइंदुई।जाणेआपइकृणइनघीनोगवीयहिलूंरघुजिनोगवइवइ।वसुंधराएदवीत्तावइवइ।एनयविद्विःनोवरा
क्रि।मदमत्तोयदस्त्रीतं।पूर्वएवात्तवत्यक्ता।स्तस्मिन्नात्तवहुत्तरः।एनयवद्विस्तस्मिन्तवेराज्ञिमत्तवइन्यत्तश्चमत्तउपरितिपूर्वए
वपरुः।त्रत्तवतावउत्तरोनत्रत्तवत्।न्यायनेप्ररूपणाहारेन्यायवेत।उरुषेतेदरघुनवारायनइविषइरूरुंनइयाइंदेमामि
ऊंपणितरघुराजाइंतइयहिलुजिपरुरुत्तावइऊउपणिवीजुपाभूउत्तावनहउ।एणमेदोकंगाःकृतास्तेन।गुणाधिकतया
गुरो।फलेनसदकारस्यउफाडमइवप्रजाः।१०।तेनरघुणाप्रजाः गुरोमेदोकंगाःकृताःतिणइरघिइंप्रजालोकगुरुदिलीप
नइविषइमेदोकउकीक्षाकयागुणाधिकतया।सिइंकरीत्रधि कगुणेकरी।राजारघुनेगुणप्रजालोकेराजादिलीपवी
सारिउ।तद्योइंसेन्तारइ।यद्यामहकारस्यफलेनउफोडमेमेदो कंगात्तवेतिजिमसहकारनइफलेकरीउफोडममा।
जरिनइविषइमेदोकंगाहुइ।त्रआम्रफलेकरीत्रोवानीमांजरिउ णेसेन्तारइ।मांजरियोहित्रांबाफलत्रधिका।दिलीपपो
हिराजारघुगुणेकरीत्रधिकु।१०।महिसर्वस्यलोकस्यायुक्तदंडतयाम नः।त्रादंदेनातिशीतोष्णान्तस्तानिवदक्षिणः।११।हिनिश्चि
तेसरघुःसर्वस्यलोकस्ययुक्तदंडतयामनत्रादंदे।हिनिश्चिंतेणइरघिइंयुक्तदंडरातिनुकरातणइकरीसर्वलोकनूंमनहरिऊं।यथाद।
क्षिणोननस्थानइवजिमदक्षणोवायुहुइजिमिउ।किंविशिष्टोननस्थान।नातिशीतोष्णः।केस्फवइवायुनयीऽतिराटउ।नघीइतिऊरु
एदवुवायुलोकनूंमनदरइ।तिमराजारघुलोकप्रियहऊउ।११।कामंकमलएत्राणांनेत्रेतस्यानुकारिणी।चकुष्मत्ताउत्रास्त्रेणासूक्ष्म
कार्यार्थदर्शिनः।१२।कामंत्रत्यर्थंतस्यानत्रकमलपत्राणांत्रनुकारिणीनत्रवतःकामत्रतिहितेदरघुरायनानेत्रेलोचनकमलनीयो
पमीनात्रनुकारियासिरीषा।उउनस्तस्यराज्ञःरात्रास्त्रेणचकुष्मत्ता।उत्रनइतेरघुरायरइंत्रास्त्रिइंकरीचकुष्मंतपणं।किंविशिष्टतस्य

सूक्ष्मकार्यार्घदर्शिनः।किंभूतइत्तेरघुः।सूक्ष्मकार्यार्घनुदश्चीदृषणदारुइः।ज्ञास्त्रिइंकरीश्रोचरसर्वदेषइ।१२।पंचानामपित्तत
नामुत्कर्षइषुर्गुणाः।नवेतस्मिन्महीपाले।सर्वनवमिवाश्रितवत्।१३।पंचानामपित्तनानांगुणाःउत्कर्षइषुइः।पंचमहद्भूतष्ट
ह्यीश्रयतेजबायुश्राकाशानेगुणेउत्कृष्टाईषोसीषामी।तस्मिन्नवमहीपालेसर्वनवमिवश्रितवत्।तेणइनवइरघुराइरूतइसर्व
सघलूइनवानीपरिइंदवू।१३।यथाप्रह्लादनाचंद्रः।प्रतापात्तपनोयथातथैवसोत्रूदंचार्षीराजाप्रकृतिरंजनात्।१४।यथाप्रह्ला
दनाचंद्रः।सर्वरंजनोत्तवति।जिमश्राल्हादकृपाजाविवाइचंद्रमासर्वरंजनइइ।यथातपनः।प्रतापात्सर्वप्रियोत्तवति।जिम
तपनसूर्यप्रतापतेजइसर्वप्रियइइ।तथैवसराजारघुः।प्रकृतिरंज नात्श्रन्वर्थश्रित्त।तिमनिश्चिइंतेराजारघुप्रकृतिपर।
घुःनइलोकनारंजनरंजिवाइश्रचर्षसत्यार्घदृऊइ।रंजयिती तिराजा।चंद्रयतीतिश्राल्हादयतीतिचंद्रःनापयन्तीति
तयनः।सूर्यइतिसत्यार्घः।१४।कामंकर्णांतविश्रांते।विशा लेतस्पलोचनाचरुक्मन्नाइश्राखेण।सूक्ष्मकार्यार्घ
दर्शिनः।१५।तस्यरघोःकामंत्यर्घविशालेलोचनत्तवतः।काम इतिहिंविशालपोइतेदृरायनालोचन।किंविशिष्टलोच
नकर्णांतविश्रांते।किंत्याइइलोचनाकर्णतलगइवीसमियाइइ।३७ नःश्राखेणचंरुक्मता।पणतेदरदृइंश्रास्त्रिइंकरीदषिवूण
स्त्रंरतीयलोचनातस्यकिंलक्षणम्यासूक्ष्मकार्यार्घदर्शिनः।सुगमं।सूक्ष्मधर्ममुधीर्वेत्ति।उक्तंचाप्रतिपचंद्रसुरत्नी।नकुलौनकुलंप
यश्चकलहंसी।चाषश्चित्रकवल्गी।सूक्ष्मधर्ममुधीर्वेत्ति।१५।लक्ष्मश्रामनेस्वरुढामघैनंमुपस्थिताःपार्थिवश्रीर्हितीयेव।श्रारत्यंकज
लरुणा।१६।श्रथानंतरंश्रारतऋषःएनंरघुंसमुपस्थिताश्रारतश्राष्टःस्त्रीलिंगइति।श्रथानंतरश्रारतऋषुः।एराजारघुयामी।किंविशि
एनं।लक्ष्मश्रानं।किंस्पइइएरघु।लक्ष्मलक्षाश्रश्रामनइइश्रश्रामन१कृणरतत्रराजाराज्ययामिइंहूतइ।लक्ष्मिरिराज्ये।पोरज
नपदयोधानामनुगूहः।नगरलोकदेशासुत्तरवर्गुतदनइंप्रसादकरइ।१७लामानस्तंभरहिलोलामापलाकाटलाक्रियाणांते ४८

हनूवक्षःस्थिवूं।२गुप्तिरुणेषुश्रप्रमादःगोतिदरासोधावीनानमूंकावाइ।३समग्रयधोचित्तप्रहृत्तिसम्यगुपक्रियायोगपमानदं
वाधश्रनुचितनिहृत्तिश्रयोगपनिवारीइ।५श्रर्घव्यवस्थापनंचर्घलक्ष्मीनूंस्थापना।६दोषोद्धरणंसक्करणं।दूबलालोकनीसारकरवं
रूपाकार्यकरिवा।शशाप्रश्रामनानि।पुनःकिंविशिष्टंएनंस्वस्त।वलीकिस्पइराजास्वस्तमासउइ।उन्वेस्तेहितीयापार्थि
वश्रीरिवाश्रारदकेहवाइ।जाणाइकिंसिवाजीपार्थिवश्रीरुइजिसी।किंविशिष्टापार्थिवश्रीः।पंकजलरुणा।इष्टिव्याःसंत्र
तःपंकःपार्थिवःस्तस्यश्रीःपार्थिवश्रीःपंकोत्पजातेपंकजंकमलंतदवलरुणा।पंकजलरुणाकिंविशिष्टाःश्रारत।पंकजलरुणाकि
मीइइश्रारदं।पंकजंकमललरुणाइइ।श्रारदकालिकमलरुइ श्रारदश्रउनुंवर्णनश्रनइराज्यनूंवर्णनसाधिइंहुसिइ।विहू
श्रर्घविषणासिइ।१६।निर्दृष्टलघुस्तिर्मघैःसवित्तस्तस्यरो नयोः।वर्द्धिश्नवोदिशांत्तागाः।प्रतापायविरेजिरे।१७।स।
विइःवइन्यतनस्पउत्तयोःप्रतापयदिशांत्तागामेघैवरै विरेसूर्यश्रनइतेरघुराजाणबिदुनाप्रतापनइश्रधिद
सदिसिनाविस्तागमेघिइंडाफियोमेघरदितदिसिघई।किंवि। शिष्टादिशांत्तागाः।वर्द्धिश्नवः।किंशाइइदिशिनात्तागवि
स्तीर्णसप्रकाशाइइ।जेदिसिनाप्रदेशा।किंविशिष्टैर्मघैः।निर्दृष्टल घुस्तिः।किंस्पाइइमघनिर्दृष्टवृगतेणइलघुहलूयाइइश्र
त्रवरसीरदियाजलविणठालाश्रात्तातेणइदलूइमकदीइ।एतलइदिसिनिमलीहूंतइशयनुप्रतापवाधइ।कटकईदुइ।श्र
नइसूर्यनाप्रतापकिरणवाधइ।शारदकालि।१७।निर्दृष्टलघुस्तिर्मघैःमुक्तवर्त्मादुरुसदः।प्रतापस्तस्यस्तानोश्च।युगपद्वा
नशेदिशः।१८।तस्यवइन्यतनस्तानोःप्रतापःयुगपत्दिशःमानशे।तरघुनुश्रनइस्तानुसूर्यनुप्रतापातणइयुगपत्समकालदे
सदिसिमायी।किंविशिष्टःप्रतापः।दुरुसदः।किंस्पइप्रतापमहादुस्पदइजेप्रतापःपुनःकिंप्रतापः।मघैर्मुक्तवर्त्मा।वली
किंस्पइप्रतापमघमुक्तमूंकिंवर्त्मामार्गइजेप्रणकिंविशिष्टैर्मघैर्निर्दृष्टलघुस्तिः।किंस्पाइइमघानिःशेषणइंदृष्टवृग

तेणऽलघुदूल्यावऽजेमेघा।२७।पाठांतरा॥अक्षिज्यमायुधंकर्ऽ।समयोयंरघोरिति।स्वधनुःकिंकितेनेव।संजाऽऽतमन्युना॥
१९।ऋातमन्फनास्वधनुःइतिसंजऽ।ऋातमन्फऽइदिऽस्वऋायणं।धनुषऽमसदृरिऊं।ऽतीतिकिंऽइणऋाकितेनऽवाजाणीऽकि
रिऽइऋाकेउदुऽजिसिऊ॥ऋक्षिज्येत्रायुधंकर्ऽऋयंरघोःसमयःऋक्षिज्यत्रायुधकरिवाधनुषिप्रत्येवावफाविवादवंशरघुनुस
मयाजाणेऽमजाणीऽमजाणीऽदिऽऋायणंधनुषसंदृरिऊं।ऋारदकालिऽइधनुषनुदऽ।१९।ऊंकरीकातपत्रस्तो।विलसत्कात्राव
मरः।ऋउर्विकंबयामासानघुनःप्रापतद्विषं।२०।ऋउस्तेरघुंविकंबयामास।ऋउऋारदिऽतेधनुऋनुकरिउऽतेरघुनीसिरीषाई।
ल्लीधा।किंविशिष्टंऋउऊंकरीकातपत्रा।किंफऽऋउऽऊंकरीकक। मलतेदऽजिऋातपत्रा।ढत्रढऽजेऋउ।किंविशिष्टंरघुः।ऊंकरी
कातपत्रमेघाकंबरढत्रढऽ।जेरघुःकिंपऋउः।विलसत्कात्रा। वामरः।किंफढऽऋउविलसतोकामसणतवामरढऽ
।जेऋउ।राजाकिंफविलसंताढलतोकामनीपरिऽधवल वामरढऽजेरघु।पुनस्तद्विषंनप्रापयणिऋारदऋति
ऽतेरघुरायनीऋोत्तानयामी।२१।वार्षिकंसंजहारंऽ।धनु जैत्रंरघुर्दधौ।प्रजार्थसाधनेतौद्वौपर्यायोद्यतकार्मुकौ।
।२१।ऽइऽः।वार्षिकंधनुःसंजहारः।ऽइदिऽइवरमालानूंधनुषमंदरि ऊं।ऋारदिऽइधनुषवल्पदुऽ।रघुर्जैत्रंधनुर्दधौ।रघिऽजय।
वादऊंधनुषधरिऊं।द्वियस्मात्तौऽइरघूप्रजार्थसाधनेत्तवतः।द्विजेदकारणेनऽइऽअनऽरघुप्रजार्थसाधननऽविषऽढऽकिंवि।
शिष्टोतोपर्यायोद्यतकार्मुको।किंफढऽतेबेदू।ऋापत्रायणंऽऋवसरिप्रजाविलीधनुषढऽजेऽइऽ।अनऽरघु।२१।प्रसादम
मुषनम्मि।वंऽइवविशादपत्तेतदाचकुष्मतोप्रीतिरासीत्समरसाद्वयोः।२२।तदाचकुष्मतांप्रीतिः।द्वायाःसमरमाऋासीत्।तदाराज
रदिऋारदकालिवकुष्मतानत्रवंतलोकरदऽतेविदुनऽविषऽसमीप्रीतिदुऽकसतित्तस्मिनरघोःप्रसादःसमुवेसतिवऋन्पत
वंऽइविशादपत्तेमति।सिऽइंतऽ।राजारघुप्रसन्तमुखंतदाऋनऽपूर्वविलोकन।२३।ऽइऽ।एतलऽमुनारघुःनऽऋारदऋउ ४१७

सिरीषाऽईऋारदिवंऽमाःप्रसन्तऋनऽलोकमाहिंराजोवसंकः।२२।ऽइऽश्रेसीऽतारासुऽजमुहमुखवारिषुविचुतयस्तदी ४१८
यानांपर्यस्तायऋासामिवा२२।तदीयानांयऋासांक्षितयःपर्यस्ताऽवाजाणीऽकिंतेराजारघुऋनऽऋारदेतेहनायऋानां
श्रीऋोत्तासघलऽबीषराणीदुऽजिसी।।केषुकेषुस्थानेषुहंसश्रेणीषुकिंहाकेहास्थानकनऽविषऽ।हंसराजहंसनासमूह
नऽविषऽधवलिमा।ऊनःऋतारासुवल्गी।किंहोतारानऽविषऽधवलिमा।ऊनःऋऊमुदसुवारिषुवली।किंहोकमलसंदि
तवारिपाणीनऽविषऽनिर्मलाई।जाणेसघलुरायनुयऋा।बीषराणुविस्तरिऽढऽ।ऋारदकालिऋनहंसश्रेणीवऽ।ऋारानिर्मल
षाऽकमलविकाशाजलनिर्मला।तिमरापयनुयऋायरिमल।२३। ऽकुडायानिषादिन्याःसस्यगोमुर्गुणोदयंःश्राऊमारक
घोद्यातंऋालिगोष्पोजगुर्यऋाः।२४।ऋालिगोष्पोःतस्यगोमु र्यऋाःजगुः।ऋालिरेत्रतिदानीपनीऋालिनेदनार
खवालिस्त्रीगुऋालिणीपतेगोषारुकाराजारघुनुयऋागा युःसरायनागुणग्रामगीतगानकरतीढऽ।किंवि
शिष्टाःऋालिगोष्पःऽऽकुडायानिषादिन्याः।किसीढऽऋालिगो पीसेलमीनीगंदोबऽगढऽजेऋाणकिंविशिष्टाःसस्यगः
गुणोदयंकिंफढऽयऋागुणनुउदयढऽजेयऋा।ऊनःकिंविशिष्टं। यऋाःऋाऊमारकघोद्यातंबली किंराजारघुनीबालक
माजाणकघागुणनुऊगादढऽजेयऋा।गायनुयऋागवाऽढऽ।ऋारदकालिकलमऋालिनीपनीऽरखवालिगुऋालिणीगाऽढ
ऽ।२४।तस्यगोमुर्दुरफाणाःकर्णोत्पलनिपातिनां।स्वरसंवादिनिःकंठैःऋालिगोष्पोजगुर्यऋाः।२४।पाठांतरा।ऋालिगोष्पा
स्तस्यगोमूर्यऋोजगुः।ऋालिगोपीएतेरायनुयऋागायुकैःकंठैः।सिऽइंकरी।कंठिऽसुकंठयणेऽगाऽइढऽ।किंविशि
ष्टेकंठाःदूरेफाणाःस्वरसंवादिनिः।किस्याढऽकंठदूरेफत्तमूराढऽस्वरसंवादीयाढऽजेकंठा।किंविशिष्टाःकंठा
रफाणाःकर्णोत्पात्पलपातिनो किस्याढऽदूरेफास्वमरकर्णोत्पत्तपोऽणातिहानिपातास्मबंधफतोऽदूरेफ ४१९

तित्तमरङ्कारवकरतोऽइतेहवइतेग्गालिगोपीगातीऽइ।२५।प्रसमादोदयादंतः।कुंतयोनेर्महाजसः।रघोस्तूत्तिसवाग्रो।
किं।वहुन्तेद्विषतोमनःसद्दःग्रारदिकेनयोःनेःउदयातग्रंतःप्रसमादःग्रारदकालिकुंतयोनिग्रगस्तिवाउदयुग्रंतपाणीप्र
सन्ननिर्मलदकथा।उपुन्नःरघोरुदयात।द्विषतोमनःवुरुन्ते।ग्रनइरघुनाउदयउद्विषउवयरीनामनकुर्तिया।किंविशिष्टस
रघोःमहाजसः।किस्फाऽइरघुमहासतेजऽइजेरघु।किंपमनःकिस्पूंऽइवइरीनूमनःरघुराजाधिकीग्रत्तिनवपरात्तवतेण्ड
ग्रोग्रोकीऊंगोकन्तूऽइजेमन।ग्रारदिग्ग्राविइराजाकटकईकरऽ।२६।मदोदग्गाःऊंऊंमंतःसरितांकूलमुद्भनाः।लीलाख
लमनुप्रापुःमहोद्भासस्यविक्रमोः२७।मदोद्भासस्यरघोर्विक्रमे लीलाखेलेग्रनुप्राप्तुःमहोद्भमदाग्गोकेतेदरघुनुविक्रम
यराक्रमलीलालालारामतिग्रनुकरियाकिंविशिष्टामदोद्भाःस रितांतटंउद्भनाःकिस्माऽइमहाद्दषत्तानदीनातट
ऊपाऽइताऽइ।पुनःकिंविशिष्टामदोद्भाःमदोदग्गाःवलीकि स्माऽइ।महोद्भमदोत्तंगामदोन्मत्तऽइजेमहोद्भा
एतलऽइग्रारदिसंद्भःतेघंघिसीगिईकरीऊपाऽइ।ग्रारदग्ग्राविइ हंतइराजायराक्रमदेखाऽइ।२७।प्रसवैःसप्तपर्णानो
।मदगंधिलिगहताः।ग्रसमयेवतन्नागाः।सप्तधैवप्रस्रुस्रवुः।२८। तन्नागाःसप्तधैवप्रस्रुस्रवुः।तेहरायनानागहाधीयाःस
तेप्रकारेकरीग्रवियाकरियाःउन्प्रस्रुतेःसमयायइव।जाणीऽइकिरिग्रसमयारीसिईकरीकरियाःकिंविशिष्टास्तन्नागाःसप्तपर्णानो
प्रसवैःग्राहताः।किंस्माऽइतेरायनानागद्दाधी।साउहलीयातेप्रसवफूलेघफेग्राहतग्राद्दणाऽइ।जेरघरापनागजा।किंवि
शिष्टैःप्रसवैःमदगंधिलिः।किंस्माऽइप्रसवफूलमदगंधीयाऽइ।तेप्रसवातेसाउहलीयाग्रारदकालिहुऽ।जेतलऽइतेहताघफद्द
धीनऽस्यरमऽ।एतलऽइद्दाधीप्रकारेमदकरऽइ।उक्तंच।गुदःकरंचमेदुग्धं।कपोलावक्षिणीतथा।एतानिमत्तस्थानानि।गजानां।
मदकारिणां।१।ग्रक्षोद्दारेसंदिरगुप्तस्रुतकपोलद्दयुक्तुंदिदग्ऽइतिमदुग्ऽइतेमदुग्ऽइतेमदुग्ऽइते

पणामूकीनइचालिउ।जेराजा।।पुनःकिंपसःशुद्धपार्श्वः।वलीप शुद्धस्तलापढेवाणीकटकइजेराजापुनःकिंपसः।अथोचितः।
वलीकिंपसानुकुलदेवसत्तागयढइजराजा।३१।अथवाकिरनवयोवृद्धा।स्तंलाजैःपौरयोषितः।दृषतेर्मंदरोद्भूतैः।क्षीरोर्म्मीयइ
वाऽक्षतो।३२।वयोवृद्धाःपौरयोषितःलाजैःस्तरघुंअथवाकिरन्।वयोवृद्धनगरस्त्रीएलाजअक्षतयवेकरीतराजारघुवक्षविउ
यथाक्षीरोर्म्मीयःदृषतेःअक्षतेंअथवाकिरंति।जिमक्षीरसागरानकल्लोलादृषतजलकणेकरी।अक्षतविस्तुवक्षविउ।किंवि
शिष्टःदृषतैःमंदरोद्भूतैः।किंपाढइजलकणामंदरमेरुवाईइसमुद्रमथतांउद्भूतऊर्म्मफियाढइजेदृषतजलकणः।श्यामा
ययौप्रघमंप्राचीं।उल्यःप्राचीनबर्हिषाअर्हितानिलोधूते :स्तर्जयन्निवकेतुभिः।३३।सराजाप्रघमंप्राचीयययौतेरा
जारघुपहिलूंप्राचीपूर्वदिसिइगिउ।किंविशिष्टःसःप्राचीं। नबर्हिषाउल्यः।किंस्फढइराजा।प्राचीनबर्हिइंइस
रीषुढइजेराजा।।राजाकिंकुर्वन्निवाअनिलोधूतेःकेतुभि :अर्हितान्।तर्जयन्निवाराजाम्पूंकरउढइजाणी
इंकिरिवाइअद्भूतऊर्म्माकेउधजाइकरीअर्हितवइरी।न। इंताजउडुइजिस्फाजेरघुराजा।३३।रजोभिःस्पंदनो।
द्धूतैःर्गजिद्भिघनसन्निभैः।नुवस्तलमिवव्योमाकुर्वन्व्योमेव स्तूतलाःश्रधायुग्मासरघुःकिंकुर्वन्स्यंदनोद्धूतैःरजोभिः
।व्योमनुवस्तलंकुर्वन्निवातेरघुसेन्यसहितंहिंउम्पूंकरउढइस्पंदनरघातद्भउद्भूतऊर्म्मीसजारवद्दाताणइव्योमआकाशतेष्ट
द्धीतलकरउढइ।पुनःकिंकुर्वन्।घनमेन्निभैर्गजैर्नतलेव्योमइवकुर्वन्।चअनइवलीराजाम्पूंकरउढइ।घनमेघऊनया
आतसरीषागजदाढीएकरीष्टधीतलतेआकाशानीपरिइकरउढइजेरघुराशयुग्मा।प्रतापोग्नेस्तःआष्टःपरोगास्त्रदने
तरांयोपआदघानीकाचउरक्षेवमाचमूः।।३५।।माचमूःचतुःस्कंधरयथोनेमेनाकटकचिहुएविलागेढु ५१
एवनोगेहूतीचाली।अथेश्तापस्तेजःआगलिछिउरायनुपत्रापचालिउ।तवोनुज्ञाष्टःतेहकेकिंइंआष्टःहाकमु

नइनाचालइतदमत्रैरपरोगाःतिक्षरइढइं।अग्रेसरमेघकेपाएकासतःपश्चात्रघानाकंमेहकेकिंइरघअरि
एइंकटकंसमूहाइतिचउरकंधमेना।३५परोगाःकंकुधाकस्यासहइस्थातिलिःकृशाः।पश्चात्प्रयातिलिःपंक
।अक्रिरेमार्गेनिम्नगाःउधामार्गेनिम्नागात्रस्यपरोगाःकस्तुधःसहइस्थातिलिःकृशाःपश्चात्पूयातिलिःपंका
श्क्रिरेमार्गेतानदतिहरघुराजनेःपालायाएकेकलुषकुरुतनाकीधासहधाराएमेघकेपढइकृशोहीकीधी।
पढइयाआत्मापाछिलेआवणाहारजणेानदीपंककादेवकीधाएवंकूमेन्यमिलिउ।३६मरुत्पृष्टान्फदंनांस्मरना
व्यासुपत्तरानदी।विपिनानिपकाशानि।शक्तिमच्चाघक रसः।।३७।सरघुःशक्तिमच्चातमरुत्पृष्टातिउदंनांमिच
कारःतेणइरघुराईशक्तिमंतपणाजइकटकनामव लाईपणाजेरमरुत्पृष्टमरुन्मालीनाघलोकमउदं
नांसिकपनाजलमैन्यनइचालवइरघुरुतालिइ। कारयाणीकादियांएहवाकीधाअन्यमनाव्याने
दीइसुपत्तराअकारः।अनइबेमाइकुत्तराइनदीनेसु श्तरेमोदलिइंतराइंतेएहवीधाअन्याजुविपिनांनि
श्काशानिचकारःअनइविपिनवनगूफतेएकाशकीरी याकीधाएगरविइंकटकनइनरिइंकरी।३७।अनइघाक
समेनामहंतीकर्वन्नापूर्वसागरगामिनीबतोदरजरत्नष्टांगंगामिवनगीरघः।३८।सराजामहंतीसेनीकर्वन्बतोनेरघुराजानामो
दीसेनाबलाबउशोलिउ।मोरइढइरिबालतीसेनादला।किंविशिष्टांसेनापूर्वसागरगामिनी।किसीढइसेना।पूर्वसमुद्रतणीजात
ढइ।तगीरघइवाःयथातगीरघः।गंगाकर्षतिताकहिनीपरिइ।तगीरघनीपरिइं।जिमतगीरघगंगाताणइं।गंगाकिंविशिष्टापूर्व
सागरगामिनी।किसीढइगंगापूर्वनिमुखवहंतीढइपूर्वसागरिमेलईमूकी।किंविशिष्टांगंगादरजरत्नष्टांवलीकिएगंगादरश्री
महादेवतेहनीवराधिकीत्तइष्टफलीकएनी।ढइजेगंगातगीरघिइंगंगाताणीपूर्वसागरिमूकी।तिमरघुराइंसेनापूर्वदिसिइं।

वलवी॥३८॥पौरस्त्यानेवमाक्रामंस्तांस्तान्जनपदान्जयी॥प्रायतालीवनश्यामामुपकंठंमहोदधेः॥३९॥जयीरघुर्महोदधेः उ
पकंठंप्राप्तोजयीरघुराड्महोदधिसमुद्दनुउपकंठंप्राप्तिउ॥कोऽइगिउ॥किंविशिष्टउपकंठंतालीवनश्यामंकिमुऽइउपा
कंठ॥तालीवनंतामृवनंतेणइश्यामनीलेऽइजेउपकंठंसमुद्दतटंरघुः किंकुर्वन्॥तांस्तान्पौरस्त्यानजनपदान्आक्रम
न्राजासिउकरऽइ॥ततेप्रर्वदिशिनादेशआक्रमऽसाधुऽइजेजयीराजाइणेत्याजितिःफल्गुस्वातिः॥स्मित्रवदुधा
न्पैःतस्यासाङ्कुलणेमार्गः॥पादापरिघदंतिनः॥४०॥तस्यमार्गः॥पिःउल्वणंआसीत्तेतरघुरायनुमार्गन्पयसीमेरा
जानेकरीउल्वणउकटऽऊउकिंविशिष्टैर्नृपैःफलंत्याजि तिःकिंस्याऽइनृपाफलंस्वाद्वापीवाग्रामढंकावियाऽइजि
पाउनःकिंविशिष्टैःनृपैःउन्मोलितःवल्लीकिंपऊंघेफियाऽइराज्यधिकीजेनृपाउनपवदुधान्तप्रैःवल्लीघणप्र
कारंतान्याऽइजेनृपाकेरिवमादयैरिवाग्रयापादपै दंतिनःमार्गंःउल्वणांत्तवत्तिकरिनीपरिइंपादंपद्द
रुनीपरिइजिमदकिइकरीदंतीद्राघीयारद्दऽमार्गंउक्त दद्दुऽ॥एकदंतऊंकरीफल्लयफियाऽइ॥एकउन्मूलियाद
ऽ॥एकवल्लीवल्लीन्तांजीमूकियाघियाऽइ॥तद्मादिद्राघी यानऽचालताविषमद्दुऽ॥धणाग्रनम्राणांसमुद्दर्द्दः॥तमा
क्षिधुरयादिवग्रात्मासंरक्षितःसुरेंद्रंत्रिमाश्रित्यावतंसी॥४१॥सुरेंद्रःतस्मान्ग्रात्मासंरक्षिंगःसुरेंद्रदेशानेकत्रियराजान
न्रघुउ॥ग्रापणुग्रात्मारापिउकिंकृत्वावतंसीदृत्रिग्राश्रित्य॥स्मूकरीवेमसान्तीदृत्रिग्राश्रयीनऽजिहीजलनूपूरतदीवेमा
नमऽइमकरीग्रापणुजीवराषिउ॥तस्मात्तकिंविशिष्टान्ग्रनम्राणांसमद्दर्द्दः॥किंस्फऽइतेरघुग्रनम्रनघीनमतान्राजान्तद्द
नुउदरणहारउन्मूलनासऽइतस्मात्तकिंविशिष्टंदिवसिधुरयात्स्वांतरघुकिंस्युऽइज्ञाणीऽकिंरिमहानेरीनूपूरवेगदुऽ
त्तिस्फाजरघु॥४२॥वेगानु ायन्तरसानेतानोसाधनोद्दतान्॥निचखानजयस्तन्तान्गंगाग्रांतोतरंछसः॥४३॥सा॥ ५२

नेतारघुःगंगाग्रांतोतरंछजयस्तन्तान्निचखानोतेविजयीरघुराड्गंगानोग्रबाद्दोमाद्दिजयस्तंस्तनीषिया॥किंकृत्वातेरसावि
गान्॥उत्तवायस्फूकरीतरसावलिऽंकरीवंगदेशानाराजानंऊंघेफीजीयी॥किंविशिष्टानवंगाननोसाधनोसाधनोद्दतान्॥कि
स्याऽइवंगाबढीऽकरीसधऽइतेणऽइउद्दतपाघलिपाणीतेणऽइग्रगम्पातेरषिऽंजीना॥४२॥ग्रापादयद्भ्रवणाः॥कलमाऽव
तिरघुंफलैःसंवर्द्दयामासुरुन्नतप्रतिरोपिताः॥४३॥तेऽन्येसीमालाराजानः॥फलैःरघुसंवर्द्दयामासुः॥तंग्रन्तेसीमाफेराजा
नोफलिऽंकरीराजारघुवंधविउ॥किंविशिष्टास्तेऽउन्नतप्रतिरोपिताः॥किंस्याऽइतेराजानऊंघेफियावलीधपियाऽइजेरा
जानंपुनःकिंविशिष्टास्तंग्रापादयद्भ्रवणाः॥वलीकिंस्याऽइतेा राजारघुनऽइपगन्तगऽइनमियानमस्करियाऽइजेाते
राजानाऽउन्नम्रस्तेकलमाऽइवाजाणीऽकिंरिकलमग्राऽलिदुऽ। जिसी॥जिमकलमग्राऽलिऊंघेफीऽनऽरोपीनीपनी
दृत्तीत्तारिऽंयगलगऽइनमीतिमराजानंजाणिवा॥४३॥सती र्वकपिग्राऽसेन्येवंद्दद्विरदसउत्तिःउकलादे
शितपक्षःकलिंगास्तिमुखेायययेा॥४४॥सराजाकलिंगदेशास्ति मुखेाययेातंरघुराजाकलिंगदेशात्तणीवालिउ॥किं
ऊत्वासैन्येःकपिग्राऽनदानीर्वास्फूकरी॥सैन्यिकरकिंऽकरी॥कपि ग्राऽनदीतरीऊतरी॥किंविशिष्टैःसैन्येःबद्दद्विरदसउ॥
स्तिः॥किंस्याऽइसैन्यबद्दबाधा॥द्विरदद्राघीजित्तणंतसेउबंधऽइजेसैन्याएतलऽइगजघराऽइडीपेलऽइपरिगिया॥सराजाकिं
विशिष्टः॥उकलादेशितपक्षः॥किंस्फऽइरघुराजाउकलदेशानाक्षित्रयतेदेषांजियपक्षमार्गंऽइजेरघु॥४४॥सप्रतापंमहद्दस्यामू
र्द्धंतीक्ष्णंबाणंन्यवेशयत्॥ग्रंकुशंद्विरदस्यमूर्द्धंतीक्ष्णंबाणंन्यवेशयत्॥यंतागांतारवेदिनः॥४५॥मरघुर्महद्दस्यमूर्द्धंतीक्ष्णं
प्रतापंन्यवेशयत्तंतेणंरघुंमहेंद्रंपर्वतनऽशिषरितीव्रप्रतापनिवेसिउएतलऽतिहाजयस्तंस्तषोयुःयषायंतागांतीरावे
देनोद्विरदस्यमूर्द्धंग्रंकुशंनिवेशयति॥जिमयंतापांतारगंतीरावरीहाघीनऽसस्तंकिंग्रंकुशानिवेसऽषोऽवेत्रिग्राणऽ

।गंभीरवेदीसुकहीऽ।व्रजेदानशेणितश्रावात्।श्रामांसव्यवनादपि।सङ्गाननन्तनेायस्मादुर्गभीरवेदिनः।१।व्रवाषालना।
सेरिवाउ।शेणितलोहानाकादिवाउ।मांसानाछेदिवाउ।जेदाधीसोननजाणऽ।तगंभीरवेदीकहीऽ।४५।प्रतिजग्राहकाः
लिंगास्तमस्त्रैर्गजसाधनः।पहढेदाद्यतेत्राक्ं।शिलावषीवयर्वतः।४६।कालिंगस्तंरघुंश्रस्त्रैः प्रतिजग्राहकलिंगद
त्रानऽराजानिऽश्रस्त्रिरुढीयारकरीतंरघुगृहिउ।घाघलिउ।कालिंगः किंविशिष्टःगजसाधनः किंफढऽकालिंगगज
मारणवऽऽजेकालिंगा।कऽव।शिलावषी।पर्वतऽव।यथाशिलावषीपर्वतः त्राक्ंप्रतिगृह्णातिकहिनीपरिऽशिला।
वषी।शिलावषी।शिलापाषाणवरमत्रपर्वततेहनीपरिऽजिम तेणऽशिलावषापर्वतिऽत्राक्ंऽगृहिउ।श्राक्रन्दन्
क्रलकीधउ।किंविशिष्टंत्राक्ं।पहढेदाद्यतेंकिंफढऽत्राक् ऽंऽपहपोखनुछेदकंरिवाउदयुढऽ।श्रागऽपर्वत
नऽपोखनूनीदित्यवत्।तेऊकृतापकृतोलोकनऽकगरतो यढऽऽंढिऽपहढेदिवीमाढी।तिहारऽपर्वतशि
लापाषाणिऽवूढउ।ऽंऽप्रतिऽ।४६।द्विषोविषस्यकाक्रस्थास्त त्रनाराचदुर्दिनंमन्मंगलस्नतश्वाप्रतिपेदेजय
श्रियं।४७।काक्रस्थःतत्रनाराचदुर्दिषोविषस्यजयश्रियंप्रतिपे। देरघुराजाऽंतिहांकलिंगादानविषऽदिधवऽरीत्र
नाराचदुर्दिनबाणस्तालोकनीक्षराक्षेरणिनऽसहीजयश्रीवरी।उत्रे स्नातमन्मंगलस्नातश्व।जाणीऽकिरिसन्मंगलमां
गल्यस्नातहुऽजिस्फजेराजारघु।४७।वाय्यास्त्रविनिर्हता।त्यक्त्वाविद्यानमद्रोदधेः।गजानीकंअकालिंगोनार्णवः सर्ष्य।
मिवादद।४८।ससरघुःगजानीकान्कालिंगंश्रादद।तेणऽरघुराऽंगजदाधीयानासादणमाहिउ।कालिंगराजाल्लीधुऽ
लिउ।किंविशिष्टान्गजानीकान्वायव्यास्त्रविनिर्धूत्रान्किंस्याढऽगजानीकावायव्यास्त्रढीयारिऽवायुनापरिऽऊछामि
याढऽऽजेगजानीकाकऽवतार्णऽवयधातार्णःपक्षाविद्यानमद्रोदधेःसर्प्यश्राढत्राक्रढीयपरिऽतार्क्षगुरुकृनीयपरिऽ।स्त्रि ४२

मगुरुकृयक्षाविद्यांखढ़ं।श्ररढ़ंयरढ़ंपाणीकरीप्रद्रोदधिसमुइमाहिउमर्ण्यराजनऽकृपढऽकालश्रतिमसऽंतेकलिउ।४८।
गंबूलीनांदलसस्या।रचितापानन्तमयः।नालिकेरासवेयोधाः।ग्राम्रवेवयत्रायधुः।४९।तस्यतग्राम्रवेयत्रायधुः।
रघुरायनेयोधसुत्तरेनालीयरनुश्रासवरमपीधुः।चऽन्यतग्राम्रवेयत्रायधुः।चानऽग्राम्रवऽरीनुयत्रायीधुः।किंविशिष्टा
योधाःतांबूलीनांदलैःरचितापानन्तमयःकिंस्याढऽयोधातांबूलीनागवल्लीनिपानेरचितकीधीश्रापानगोष्ठी।र
सपीवानास्ठानकुगोत्रजेयोधा।५०।गृहीतप्रतिमुक्तस्य।सधर्मविजयीनृपः।श्रीयंमहेंद्रनाघस्य।जहारनत्रुमेदिनीं
।५१।सनृपःमाहेंद्रनाघस्यश्रियंजहारातेणऽरघुराऽंमहेंद्रना घरायनीश्रीलक्ष्मीहरी।लीधी।त्रुउनर्मेदिनींनजङ्गे
।त्रानऽमेदिनीचुऽनलीधी।सरघुः किंविशिष्टः।धर्मविज यी।तेरघुकिंफढऽधर्मवेतढऽकिंविशिष्टस्यमहें
द्रनाघस्य।गृहीतप्रतिमुक्तस्यकिंफढऽमहेंद्रःकलिउ द्रुलेऽश्राक्रामनावीवलीमूकिउढऽ।वलीतिहं
श्रापिउढऽजेमाहेंद्र०।५०।ततोवेलातटेनैव।फलवत्पूगमालि नात्रगस्त्याचरितामाज्ञामनाज्ञास्यजयोययौ।५१।
ततःस्नानात्रघुःवेलातटेनएवत्रगस्त्याचरितांश्राज्ञांरिरंक्षयौ तेहस्नानकधिकीराजारघुवेलातरिऽकरीजिकांढऽकां
ढऽजित्रगस्तिऋषिऽश्राम्रऽरुकिणरिसिऽगिउ।किंविशिष्टेनवेलातटेनफलवत्पूगमालिना।किंफढऽ।वेलातटसमुद्रोप
कंठंफलवतीपूगफोफलनानरुहद्रुकातहनीमालात्रणिढऽजेवेलातट।।किंविशिष्टंरघुः।त्रनाज्ञास्यजयः।त्रनाकल
नीयजयःनघीडुयांगमुजयसोहलिऽजिमीपऽढऽजेरघुः।५२।ससैन्यपरिस्तोगेन।गजदानमुंगधिना।कावेरीसरितांपा
त्फः।शंकनीयामिवाऽकरोत।५३।सराजासैन्यपरिस्तोगेनकावेरींनदीसरितांपत्फःसमुइस्यशंकनीया।मिवत्रकरोत्
तेणऽरघुराऽसैन्यकटकनऽपरिस्तोगविकारत्रनंवणऽकरीकावेरीनदीकिसूंसरितांपतिसमुइरढ़ऽशंकनीयनीपरि

ई।कीधीजाणिऊंए।कटकसेनानदी।एकावेरीनदीग्राय।ऽमसमुद्रनईंगेकाघई।किंविशिष्टनसैनपरिलोगेन।गजदानमुगंधिन
।किस्फऽऽसैन्य।परिलोगगजदाघीतेहनादानमदतेणईंमुगंधीऽऽजेसैन्यपरिलोग।५२।तयोरघुरष्टवित्तषाणेतेनकेरल।
यांषिता।ग्रलकेशचमूरेणु।ग्चूर्णप्रतिनिधीकृत:।५३।तेरघुणाचमूरेणु:केरलयांषितांग्रलकेशचूर्णप्रतिनिधीकृत:।तेणईं
घुराईंचमूरेणुकटकनुखेहकेरलदेशानीस्त्रीरहईग्रलककेशाकलापनईविषईचूर्णकरीईमुगंधईव्यकईरग्रीघेमादिचूर्णत
ुल्याकृत:सुरतरतेहसिरीश्कीधु:।एतलईरायनाकटकनु।खेहतेकेरल।देशानीस्त्रीनईमाघईजईबईवउ।जाणेमुगंधे
सुरतरत्तकु।माघईघा।लिउ।किंविशिष्टनोकेरलयांषिता।त्तयो ग्रष्टवित्तषाणे।किसीऽऽकेरलस्त्री।राजारघुनईत्तयि।
ईकरीउग्रष्टाकियावित्तषाग्रान्तरणे।घरमुकुल्लारादिकजे केरलदेशानीस्त्री।५३।वलिरक्षांघिताःतस्या।विजिगी
षोगताःधन:।मरिवीरांतहारीता:।मल्लयाईकृतत्यकां:।५ ।।तस्यरघोर्बलैर्मल्लयाईःउपत्यकां:ग्रधकषिता
:।तरघुरायानकटकेमल्लयावलनीऊपलीत्तूमिकाग्रा ग्रिई ।मल्लयावलिकटकवकिया।किंविशिष्टाउपत्यकां
।मरिवीरांतहारीता।किसीऽऽकुपलीत्तुईं।मरिवमिरीषूदाणा त्तूकाघया।तेहनईऊभवंतीत्तगंधिईंकरीउद्गांतऊ
किया।पंरिवयाऽऽईं।जेउपत्यकां:।तस्यरघो:किंविशिष्टस्य।विजिगीषो:।तेरघुकिस्फऽऽजापिवावांऽऽउऽऽजरघु:धन:कि
विशिष्ट:।रघोर्गताधन:।वलीकिंरघु।गतऽांकिंग।ग्रध्वामार्गंऽऽ।घणुयंघग्रतिक्रमिउऽऽ।जेरघु।५४।ग्राजानेयखुर।
कुणापक्केलाकेत्रसंत्तव:।व्यानत्रेसपरिद्योमाकीटकोत्राविलरज:।५५।रज:सपरिद्योमव्यानत्रे।षेदारमणिईंसपरितक्काल
द्योमाग्राकात्राव्यापिउ।किंविशिष्टरज:।कीटकोत्राविलं।किस्फऽऽरज:।कटकोत्राकोसोत्पन्नीवनीपांसवग्रथवाबाऊंग्रातेह
नापरिईं।ग्राविलकुदलधूसफऽऽ।जेरजाधन:।किंविशिष्टरज:।ग्राजानेयखुरकुणापक्केलाकेत्रसंत्तवे।वलीकिस्फ ५५

ऽऽ।रज।जात्यघोडातेहनाखुरतालतेणईकुणषूंदियायक्कयाकोएलचीनांकेत्राते[illegible]ऽऽजेरज:।५६।सैसंजुरध्व ५६
णना।मल्लानामुत्पतिज्ञव:।ईत्यगंधिश्मत्तेत्त।कटेशुफलरेणव:।५६।एलानांफलरेणव:मतेलकटेशसंसंजु:।एलचीनांफ
लषेग्रतेहनाकणतेहनीरेणु।मत्तमदान्मत्त।ईतहाढीतेहनाकटकपोलनईविषईलागी।किंविशिष्टानोएलानो।ग्रध्वकु
णानो।किसीऽऽएलाघांफूंदीऽऽ।जेएला।किंविशिष्टंफलरेणव:।किस्फऽऽएलचीनाचूर्णरेणु।ऊकताऽऽजेएलचीनाफल
रेणु।एतलकटकवात्तत।एलचीनाकेत्रषूंदाणातेरजऊकीनईहाधीयानेमदझरतेकपोलिवईगी।५६।त्तोगिवेष्टनमार्गेण
।वेदनानांसमर्पितंनाग्रेसक्करिणांगेवे।त्रियदीढेदिनामपि। ।५७।करिणांगैवेनग्रग्रेसत्त।करीदाढीयानूंगेवागजबंधन।
षिसिकंनपफिकं।कोटनीवरहनाकी।हालीनदी।किंविशि ष्टानांकसिण्णेगेवे।वेदनानांतोगिवेष्टनमार्गेण।सम
र्पितंकिसूंऽऽगेवागजबंधनं।वेदनाऽऽतिहोनोगीसर्पना वेष्टना।वलणमार्गेतिहोसमर्पित।ग्रापिकंऽऽतेहव
न्नणहाढीनाकोटनावरहनाधाऽऽ।किंविशिष्टानाकरिणां त्रियदीढेदिनामपि।किस्याऽऽकरीहाढी।त्रियदीढेदनाम
ईं।त्रिणियगऊपफनाऽऽईंउदितेवरहषिसिया।नदी।ऽऽकंच। ।गजानामंगदाघीपादत्रितयसंस्थिति:।त्रियदीढेदनेतषां
।गूंवेनेववलेन्नत:।१।यादत्रयेणग्रवस्थानं।एकंहिपादंहिणाजातिखत्तावताऽऽक्रियतित्रिदुपगेदाघीरहऽ।जातिखत्तांविईं।
एकपगऊपाऽऽ।एरघुरायनादाघीत्रिपरीऊपाफनांगजबंधनषिसऽ।नदी।५७।दिग्गिमंदरायाततेजो।दक्षिणस्यांदिशंप्रति
प्या:मेवरघोर्यात्रा:प्रतापंनविषेदरे।५८।रवेरपितेजोदक्षिणदिसिईंरघुरायनूंतेजस्पंदिग्गिमंदरायतेरविसूर्यन्नूंतेजकिरण
दक्षिणदिशिईंमंदघाऽऽदक्षिणायनसूर्यसीलहुऽ।तस्यामेवदिशिरघोस्तेज:यांत्रा:।पांडुदेशोद्भव:स्त्रियां:नविषेदरे:तणोद
क्षिणदिसिईंरघुरायनूंतेजप्रतापयोग्यदेशानस्त्रीएनमस्त्रिउ।दक्षिणायनसूर्यपाहिईंराजारघुदक्षिणायनहूंत्रासप्रतापीन्न

ऊ३।५८।ताम्रपर्णीसमेतस्य।मुक्तासारंमहोदधेः।तेनिपत्यदृढंस्तस्मोयज्ञः।वमिवसेवितं।५९।तेषांप्राप्तस्तेनिपत्यमहोदधेः।
मुक्तासारंदृढं।तपांसिहित्राणि।तराजारघुरडयंगपतीयगोलागीमहोदधिंसमुद्रंमुक्तासारंमोतीनुत्तरदीधुं।मोतीत्तरदिश
कीधां।किंविशिष्टंसमहोदधेःताम्रपर्णीसमेतस्य।किंस्फडसमुद्रंताम्रपर्णीतपनानदीसिउंमिलिउडस।जेमहोदधिं।कि
विशिष्टंमुक्तासारं।उत्प्रेक्षतेस्वेसेवितंयज्ञाइवा।किंस्पुडमुक्तासारं।जाणडकिरिवआपणुसांविउपरादुडजिसिउजा
णेमोतीनदीएयज्ञाउज्वल।५९।मनिर्विशंयथाकामंतटस्थाधानवेदनौ।स्तनाविवदिशास्तस्याः।शैलौमलयदुर्दरौ।६०।
असस्विक्रमःससं।दूरमुक्तमुदन्वताः।नितंबमिवमेदिन्याः प्रस्तांशुकमलंघयत्।६१।युग्मं।आदिकर्त्तासराजासर
अलंघयत्।तेणडरघुराडससपर्वतउल्लंघिउआक्रमिउ ।किंविशिष्टःसःअससविक्रमः।किंस्फडडतंरघुअस
दससदीनसकाडयराक्रमजेराजा।किंविशिष्टंससंउद न्वतादूरमुक्तंकिंस्फडससापर्वतउदन्वतासमु।
द्रेडदूरवेगलूंमूकिउडउ।पुनःकिंविशिष्टंमससंमेदिन्यनितं बमिव।वली।किंस्फडससापर्वतजाणेमेदिनीएघी।
नुनितंबकरीपदेशा।दुडजिमिउ।किंविशिष्टंनितंबंप्रस्तांशुकं ।किंस्फडनितंबप्रस्तमूंकिउंअंशुकवस्त्रंडजेनितंब।।
किंकृत्वामलयदुर्दुरौ।शैलोयथाकामंवेष्टयानिर्विशंउपलुज्यासूंकरी।मलयादुर्दरा।वडपर्वत।यथाकामंस्वेच्छाडकरी।
नागवीआश्रयी।सेवीनडयडससापर्वतननप्र।नितंबप्राय।आक्रमिउ।किंविशिष्टंतोमलयदुर्दुरौतस्यादिशाःस्तनौडव।
किंस्याडतेबेडमलयदुर्दरपर्वतजाणीडकिरितेदिसिनास्तनकडचदुडजिमा।किंविशिष्टौस्तनौतटस्थाधानवेदनौ।किंस्याड
डस्तना।तटिस्थाधानकरीयावेदनडकडडवेदनविलेपनसहितस्तनप्रायतेमलयदुर्दुरपर्वत।अत्रशृंगारस।दृष्टीस्नाप्रा।
यामलयदुर्दरस्तनप्राय।वेदनडकुलिलेपनाप्राया।समुद्रवस्त्रप्राप्ता।ससपर्वतनगरकटीतटप्राया।राजारघुयथाकामीस्तन ५५

रप्रायजाणेवु।६१।युग्मंमाडा।।तस्यानीकैर्विसर्प्यद्भिःरयरांतजयोद्यतैः।रामास्त्रोत्सारितोप्यासीत्सदलंसैडवार्णवः।६२
त्रार्णवःरामास्त्रोत्सारितोपिससलग्नडवआसीतःअर्णवसमुद्रामयरामिडअस्त्रिडकीरीउ।सारितणासुकसिउहूंउससस।
पर्वतसिउलग्नमिलिउ।हूंऊउ।दुडजिमिउ।केसप्यरघोरनीकैः।सिडकरीतरघुनेअनीककटकिंकरी।किंविशिष्टैःअनीकैःवि
सर्प्यद्भिः।किंस्याडडअनीककटकंप्रसरतोडडा।पुनःकिंविशिष्टैःअनीकैःअपरांतजयोद्यतैः।वली।केस्याडडनीकअपरांतयश्चि
प्रदिशिनाजयजी।पिवाउद्यतउदयाडडजअनीकासससपर्वत।उपश्चिमदिसिडजातोकटकप्रसतोसमुद्रप्रायजाणीडउडा।
६२।मरुलामारुतोद्भूत।मगमकितकंरजः।तद्बोधवारवाणं नामयन्नपटवासतां।६३।कैतकंरजःतद्बोधवारवाणं
नोयटवासतां।गमनेकैतकीडकुसुमकेवडी।नुरजयरागते रघुरायनायोथसुस्टतेदनावारवणमन्नादरडअय।
त्रयत्रआदरकीधाणयडयटवासयणेणासिउ।केवडी नेरजेसन्नादसुगंधथिया।किंविशिष्टैकैतकंरजः
मरुला।मारुतोद्भूतो।किंस्फडडकेवडीरजःमरुलानदीनुवा युतणडउडूतऊमडिउडडजेकैतकीरजः।६३।अस्य
न्नयतवाहानां।वेरतोगात्रसंयतेः।मर्मरःयवनोद्भूतः।राजता लीवनध्वनिः।६४।तस्मवरतोवाहानांगात्रसंयतेःमर्म
रः स्वरःअस्पन्नयतः।तरघुरायनाचरतचालतावाहघोडातेहनगात्रसंयतदेसारवेमर्मररावोत्तरानविउजीउ।किंविशिष्टोम
र्मरःयवनोद्भूतराजतालीवनध्वनिः।किंस्फडडमर्मरयवनवायुतणडऊडूतऊमडीराजतालीवनश्री।तातेहनीध्वनिडउ।
जमर्मर।तालानांवृक्षजाती।खरतालीराजतालीवेतिराजोगृहणा।राजतालीश्रीताडडति।६४।वज्रीस्कंधवहानां।मरोट्टाश्व
सुगंधिशुकटपुकरिणांपडुः।यन्नागेस्यःद्यालीमुखाः।६५।द्यालीमुखवःयन्नागेस्यःकरिणांकटपुपेडुः।द्यालीमुखवनमराप
नागदृस्तुकरीदाधीयानडकटिकपोलियाकियावडगा।किंविशिष्टंकरिणांकटंमदोद्गारसुगंधिशु।किंस्याडडकरी

ानाकपोलमदोद्गार।मदझरतातेणइसुगंधीयांसुरहाउइंजेकपोल।किंविशिष्टानीकरिणा।रवर्जूरीस्कंधबद्धानी।केस्याउइंद्र।
स्रीरवर्जूरीवृक्षतेहनास्कंधेतिहांबांधाउइंजेकरी।६५।अथकाकोकिलोदत्ता।न।रामायास्यर्थितोदद्दौ।अयोतमहीपाल।या।
जेनरघवेकरे।६६।किलइतिश्रूयते।उदन्वान्रामायअस्यर्थितःसन्नअवकाशोददौ।किलइस्मूसांस्तलाउदन्वासमुद्रांराम
रइंअस्यर्थिउप्रार्थिउदूंउश्रीरामरहइ।अवकाशादीधुःयःउनःसमुद्रःअयोतमहीपालयाजेनरघवेकरंददौ।जेणइवली
समुद्रिइअयोतमहापालपश्चिमदिसिनाराजानतेहनइयाजमिमिइंकरीरघुरायनइकरदंउदीधुाएतलइपश्चिमदेशा।
नेराजानेदंउदईअाज्ञामानी।पश्चिमदिशिसाधी।६६।मन्नेत्तर दनोकीर्ण।व्यक्तविक्रमलरुण।त्रिकूटमेवतत्रोजि
यस्तत्तेचकारमः।६७।संराजातत्रउद्वस्त्रिकूटमेवजयस्त। त्तेचकारः।तेणइंरघुराइंतिहांउद्वैऊवुत्रिकूटपर्वत
ज्जिजयस्तत्तनकीधु।किंविशिष्टंत्रिकूटं।मत्तेत्तरदनाण्लरु णंकिम्फढइत्रिकूटपर्वत।मत्तमाताइत्तदाघीतेद
नारदनंतूसलतेणइउकीर्णतांजियाघादीधातेणइस्प ष्टव्यक्तविक्रमपारक्रमतेलरुणविद्रूअहिनाणव
इंजेत्रिकूटपर्वत।६७।पारसीकान्ततोजेउ।प्रतस्थेस्थलवर्त्मना इंद्रियाख्यानिवरिपूंस्तवज्ञानेनसंयमी।६८।ततःसराजा
रघुःपारसीकानजेउंप्रतस्थेततोनंतरतेराजारघुपारसीकपश्चिमदेशनाउरक्कजीपिवासाधिवाचालिउ।केनस्थलवर्त्मी
ना।सिइंकरीस्थवर्त्मा।स्थलमार्गिइंकरीचालिउ।कइवसंयमीइवायद्यासंयमीतत्वज्ञानेनइंद्रियाख्यातरिपूनूजेउंवरति
।कहिनीपरिइंसंयमीनीपरिइं।जिमसंयमीचारित्रीउ।तवज्ञानिइंकरीपइंद्रियत्तणतरिउवइराजीपिवाउपंकेमइ।६८।
यवनीमुखपद्मानां।सेदेमधुमदंनसः।बालातपमिवाज्ञानां।मकालजलदोदयः।६९।सरघुर्यवनीमुखपद्मानांमधु
मदंनसंदे।तेरघुराइंयवनीउरक्किणीतेहनामुखपद्मानुमधुमूदमरिरासनसंसद्दिउ।यद्याअकालजलदोदयःअ

ज्ञानोबालातपेनसहातजिमअकालमेघःअज्ञकमलनुंबालंविहाणासुनांकमनसांसहइ।तिमउरक्किणीतरुणतारिइक
रीमरान्मत्तदूंतीमद्यपानकरतीराजारघुनसांसहइ।एतलइम्लेछजीता।६९।संग्रामस्तुमलस्तस्य।पाश्चात्येरश्वसाधनैःइत्या
दईकूजितविजेयप्रतियोधेरजस्यभूत।७०।तस्याहःसुमलःसंग्रामोजनत।तेराजारघुनउमलरोइसंग्रामभूमुहअव
।।किःपाश्चात्यैःअश्वसाधनैः।सिइंकरीपाश्चात्यपारसीकपश्चिमदेशनाम्लेछ।राजानंतेहनाअश्वघोकानासादणांते
।हस्तीतारभूमुहवूं।क्रमतिरजसिसत्तिसिइंहंतइरजषहऊमतइदूंनइ।किंविशिष्टःसंग्रामःअाईकूजितविजेयांप्र
तियोधः।किम्फढइसंग्रामाअाईधनुषनुटंकारवातणइजा णियाप्रतियोधसुनरःप्रतिभुत्तटढइजेसंग्रामभूमु
करतांइमषहऊमइ।मरांधकारथाय।तिहांअाईधनुष नेटंकारवेजाणीइअापणापीयारामुत्त।टणहवूं।
संग्रामहऊउ।७०।तल्लापवर्जितेत्तयां।शिरोत्तिस्म ऋतेमहीतत्तारमरघाग्नेःसाहोइपटलेति
व।७१।सरघुस्तयांशिरोत्तिर्महीतत्तारांतेरघुराजाइंतेहनेछ उनेशिरमत्तकिइंकरीमहीएघीढांकी।अाडारांकि
विशिष्टःशिरोत्तिःउमऋतेःकिंगढइशिरंकूंवालढइजेशिर उनःकिंविशिष्टैःशिरोत्तिःनल्लापवर्जितेः।वलीकिंग्य
ढइ।शिरअईवेंढबाणातणइछिन्नाढेरियाढइजेशिरा।किंविशिष्टैःशिरोत्तिःउम्त्रेसते।सरघाग्नेःसोहपटलेरिवाकि
म्याढइंतेकूंवाल।शिरजाणीइकिरिमधुमाषीएग्याषियां।मधुपोलांदुइजसिया।एहवाधकविहूणकूंवालमभूकपढियारी
सइढइ।७२।अथनीतशिरस्त्राणाःशेषास्तेशरणंययुः।त्रणिपातप्रतीकारः।।सरंतोहिमहात्मनां।७३।शेषायवनास्तेशर
णंययुःशेषाघाकतांम्लेछराजारघुनइशरणिगिया।किंविशिष्टैःशेषाःअपनीतशिरस्त्राणैः।किम्फढइशेषम्लेछाअपनीत
शिरस्त्राणंययढइ।जेशेषम्लेछाहियमात्कारणात्महात्मनांसंतांत्रणिपातप्रतीकारोभवते।हिजेहकारण

उपदांवि विशुः। शाश्वः। नोमेकाः कौशलेश्वरं। ३ णातामंउपदाकोशलेश्वरंशाश्वत। निरंतरंविविशुः। तिट्कंबोजदेशानाहित्रिय
नाउपदात्तरेण। कोशलेश्वरराजारघुशाश्वत। निरंतरंपार्थिव। एतत्लइनेनायरदइनित्यत्तरेणकरइ। किंविशिष्टाउपदानोमेका
:कोसीदइउपदात्तरं। निगर्वगर्वढाकस्तरमेल्लीदइजेउपदात्तरं। पुनः किंविशिष्टाःउपदाः सदत्तुर्यष्टाः वली किसीदइ। उप
दासनायोगपत्तरीसन्नाइ। मूंकाइ। एदवीअनइघणीदइजेउपदात्तरं। पुनः किंएसुगइविणाशायः। वली एउपदा। उगमोराऊंचा
इत्यनागशिसमूहदइजेउपदात्तरं। ३ णातताशैलमाफरोदाश्वसाधनः। वइयत्तिवतकूटान्फाडूतैर्धउरणुत्तिति
ाप्यातनोरघुणारीगुरुंशैलेआरुरोदातताअनेतरंराजारघुणारी गुरुगोरीपार्वतीतदनुगुरुपितादिमाचलपर्वतिआम
दिशाचफिरं। किंविशिष्टोरघुः अश्वसाधनः। किंस्फदइरघुः अ श्वघोकनूंमाहणदइ। जेरघुराजाकिंकुर्वन्तिवइ
त्तैर्धउरणुत्तिः तक्करालिशृंगानिवर्हयन्तिवाराजारघुमूंक रत्तदइ। उद्धतऊमरेधउणेकिरणधूलितदनै
ाततएकरी। ततदिमाचलपर्वतनाकूटशृंगा। वक्षारत्तदइजिम्फाइम पावरायावकियागमिज्जाणेशृंगानीयरिइरीसदइ
पर्वतशृंगेडवाधिउपर्वतनीरातीखदारमणिइऊक्तीइशृंगजिसो सावइंदइ। एणाइसमउल्पसन्नानो। सैन्यघोषंअप्पसं।
त्तमे। गुहाद्वारायानोसिंहानांपरिहृत्यावलोकितो। एणागुहाद्वारायानोसिंहानोपरिहृत्यअवलोकितेसैन्यघोषंपि। अप्पसंत्तमो। द्वासेसा।
गुप्तामहिमृतासीदनूकोटवालीजोइवूंतिकटकसैन्यनइधरदमरिइंअप्पसंत्तमनिर्नयपणूंकरिका। किंविशिष्टानोसिंहानांउ
ल्पसन्नानो। किस्याइसिंह। उल्पसिरीषासन्नसादसमइजेसिंह। एतलइसीहअनइसैन्यसिरीषबलमवंतेजिइंकरीनिर्नयइ
इसीहनिर्नयइंतासन्नाइदइ। कटकसैन्यनिर्नयहूंबेकरुइदइ। सीहनुत्तयनघीआणतो। एणात्तर्जुडिमर्मरीत्तरुताः कीवकधनि
हेतवः। गंगासीकरिणोमारुणी। मरुतस्तंत्रिरवेविरे। एणा मरुतःमार्गेसंघुत्तिषेविरे। मरुतवाइमार्गेवाएइंतेरघुराजासेविउ। किं।

MEMORIAL

विशिष्टामरुतः। तत्तर्जुडिमर्मरीत्तरुताः। किस्याइमरुतवायुत्तर्जुडिएत्रनइविषइमर्मरीसरंकरंताइं। मरमरंदेवाजीरदियाइदइ। पुन
किंमरुतःकीवकधनेः। हेतवः। वली एवायु। सडिइवेणावंशीयान्लिधनितदनूदेउकारणाइजेवायु। पुनः किंमरुतः गंगासीकि
रणः। वली किस्याइमरुतवायुः। गंगानदीनाजलबिंदुयातेसहित। यदाइजेमरुतवायुः। एणा विशाश्रमुर्नमिरूणा। ढाया स्वश्रा
म्यमेनिकाः। हृषदोवासितोसंगाल्लिषणमृगनाभित्तिः। एणासैनिकाः नमेरूणाढायासुहृषदोअध्यास्या। विशाश्रमुः। सैनिककटकीया
लोकनमेरुदे। वदारुहरुनाढारोहृषदशिलातलत्रात्रयी। नइवीसमिया। किंविशिष्टहृषदः। निषणमृगनाभित्तिवीसितोसंगा
नकिस्याइइहृषदशिलातलनिषणवइगमृगनाभीयाकस्तूरीयाम गातदेवासितावासियापरिमलाद्या। कीधइसंगमधइहृषद
इजेहृषदातेहृषदवइसी। सैनिकवीसमुलिइढइ। एणा मर लासक्तमातंगग्रैवेयस्फुरितविषः। आसन्नौषधयोनि
उर्नक्तमस्तंहृदीपक्वाः। एणा नेउर्नक्तंअषधयः अस्तंहृदी पक्वाः आसन्नवत्तवुः। नेताराजारघुरइनत्तामित्रे
इअषधीअस्तंहृदीपकइ। स्तंहृदीवलणाषइफलहत्तातादी वातेहनीपरिइरीपतीढइअषधी। किंविशिष्टअषधयः
सरलासक्तमातंगग्रैवेयस्फुरितविषः। किसीढइअषधी। सरलदे वदारुतिदांआसक्तमाधमातंगदाघीनेहनाग्रैवेयसांको
त्तातणइस्फुरितघसवइक्तंतिकरतीढइजेअषधी। रात्रिइंजात्यअषधीबलइदीवानीपरिइं। एणा। तस्मारइनिवासेइ। कंरघु
हितवः। गजवर्मकिरातेत्यः। राजासुदेवदारवः। एणा तस्मारघोः उरइनिवासेसुदेवदारवः। किरातेत्यः। गजवर्मराजासुः। तरघुराणे
नइऊपरिइंकरकिउरइनिवासनइविषइमेल्हाणनइगमिदेवदारुतरुकिरातत्तीलरइंगजवर्मअहीइं। दाघीवेधताएइवृ
क्षहिं। इमआपणपूंजणाविऊंकटकऊपरियापडीत्तीलइमजाणिऊं। देवदारुतरुकेदाघीवाधदुता। वरइऊंघियाढइ। साकत्ते
वचाढालिऊवरीढइएहेअहिनाणेत्तीलरइंजाणेदेवदारुतरुगजवेधनजाणवइढइ। एणा तत्रजन्यरघोर्घोरः। पार्वतीत्यिर्गणे।

रत्नत्।नारावइ्रपणीयाऽमानिः प्येषोत्पतितानले।ए६।तत्रहिमावलेरघोः पार्वतीयेर्गणैर्घरिजन्यंअत्तत्।तेणऽहिमावलिराजाघु।
रइ्पार्वतीयपर्वतोऽवयर्वतीन्तीलराजानसम्मदस्यूंघोररौइजन्य॥संग्रामद्ऊउ।किंविशिष्टंजन्यं।नारावणतानले।किंस्फ८
ऽजन्यसंग्रामनाराचनलीयारतेदनूलोषिवूअनऽअस्मयाषाणगोलातेदनुनिः प्येषआफलिवूतेदऽउऊ,विउ।अनलवैश्वानरवि
सनफुलिंगाऽइंजेसंग्रामाए६।ग्रारुसबसकेतान्सकृत्वाविरतोऽसवान्।जयोदारणंबाद्धोर्गायंयामासकिंनरान्।ए७।मर।
थुःबाद्धोर्जयोदारणंकिंनरान्गायंयामासतिणऽरघुराऽग्रापणंबाद्धुनुजाबलनूंजयोदारणंजयश्रीवरणंकिंनरगव।
राविया।किंविशिष्टान्किंनरान्उऽसवसंकेतान्किंस्याऽइंकिंन रऽसवमदोऽसवंवऽग्रष्टनिर्घोष।तेदऽजिसंकेतऽइ॥
राजारघिइंजीतूं।वधावीवाजइंऽइ।किंनरइमजाणीराजा रघुनागुणगावाऽग्रारंस्याऽउनः किंविशिष्टान्किंनरान्
ग्रारंविरतोऽसवान्।वलीकिंस्याऽइंकिंनर।राजारघुने। ग्रारंणेविरतऽइंऽमाऽग्रापणंऽसवऽइंजेकिंन
रनिः कंटकंकृतास्वंराज्यकरतातेराजारघिइंबाणावली ऽकरीजानाराजारघुनागुणग्रामगातांकीधणकरा॥
जारघुनागीतगाईऽग्रवरनही।ए७।परस्परंविख्यातास्तेषूपायन पाणिभ्।राऊहिमवतःसारो।णऽग्रः सारोहिमद्रिणाऽछत
षुउपायनपाणिभ्यरंस्याराऊहिमवतः।सारोविख्यातःहिमाद्रिणाराऊःसारोविख्यातःतेदनीतंकिरातस्तंलिउपायनपाणिग्रेनक
प्रकारंस्तंटहाधिकीधऽदूंतऽएकस्परिऽराजारघिइं।हिमाचलनुमारदमातंदिइंकरीजाणिजाग्रनऽहिमावलिइंरायनुसारबल
तिजजाणिउं।ए८।तत्राऽहोत्यंयज्ञोंनिवेशणावसुरोदसः।पौलस्त्यउल्लितस्याद्रेरादानऽवद्रियं।ए९।सरघुस्तत्रयज्ञेणाग्निनि
वेश्यग्रवरोदतेराजारघुतिहांहिमाचलिग्रहोंस्पग्रगजीययज्ञोराद्रिजयस्तंस्तंनिवेशीधापीदऽउऊतरिउ।राजारघुकि
ऊर्वन्।ऽवा।राजारघुसंकरउऽइ।जाणिऽकिंरिपौलस्त्यउल्लितस्यग्रद्रेः किंलऽग्रास्यद्रियंबलऽग्रोदनऽवाजाणिपौल्लस्त्य ५९

रावणिऽउल्लिततोलिउ ग्रद्रिकैलाशपर्वतनाऽडोलोजालेउदुऽजिसंकं।राजारघिइं हिमावलंजीउंपणिस्तंलूदवूजेतोनिउ
नदी।जुतोलतउहिमावल।लाजत।ग्रणतोलिऽहिमावलदरंघिउ।जाणेराजारघुतेलाजदरउऊतरिउ।ए०।वेकंपेतीर्ण
लोहित्यातस्मिनप्राकृज्योतिषेश्वरः।तदूजालानतांप्राशेः सदकालागुरुदुमैः।ए१।प्राकृज्योतिषेश्वरःतस्मिन्रघोस्तीर्त्वलो।
हित्येसतिउकंपे।प्राकृपूर्वदिग्ज्योतिषेश्वरकामरूपेश्वरः।कामरूपीग्नुराजा।तेरघुतीर्णलोहित्याऽणऽदऽऊतरिउ।एतत्न
सोनलिऽदूंतऽकांपिउधूजिउ।किंःसदकालागुरुऽइमैः।सदकहिसरिस्यूंकांपिउ।कालागुरुकृष्णागरनादृकृतेदस्यूंकांपिउ
।किंविशिष्टैःकालागुरुऽइमैः।तदूजात्वानतांप्राशैः।किंस्याऽइंकाला गुरुऽइमंतेदरघुरायनागाजदृढाधीया।तेदनूंग्रोलानघ
त्तपणंपामियाऽउऽ।जेकृष्णागरनादृकृ।एतलऽप्राकृज्योति षेश्वरः।नादशामादिकृष्णागरनेदृकृराजारघुनादृ
धीब्रेक्षणातेदृढाधीएदृकधंभेल्यातेदृधंभेलीतकांपीतप्राकृ ज्योतिषेश्वरःकांपिउ।ए०।नवभेदसरुढाकीम।
धारावर्षिदुर्दिने।रघवर्त्मरघोष्यस्याऽकृतएवपताकिनी।ए१।स प्राज्योतिषेश्वरोरघुरघवर्त्मरजोपिनचसहे।तेण।
दूप्राकृज्योतिषेश्वरिऽरघुरायनारघातदूनामार्गनुरजातदूऽसहि। उनही।तेसदिवराणुनही।किंविशिष्टंग्रस्यरघोः।रघव
र्त्मरजःरुद्धार्कं।किंस्फऽउएदरघु।रायनारघमार्गनुरजरुद्धरुधऽउर्कसूर्यंऽउसूर्यंवदऽइंटंकाणुऽउश्वनःकिंलरुणंरघवर्त्म
रजःग्रधारावर्षिदुर्दिने।वलीकिंस्फऽउरघमार्गरिज।मराधारणिवरसातपाषऽमेघतिमरवादलसमानऽउजेरघमार्गनुरजस्व
दृतेसवदृनघीसदासकिउग्रस्यरघोःपताकिनीकृतःसदृते।ए२।रघुरायनीपताकिनीसेनाकटककिंदाउसदृऽ।तेनस।
दृऽजि।ए३।नमीशःकामरूपाणा।मत्यारवंफलविक्रमंतेजेत्रिन्कटनीगिरस्यानुपकरोधयेः।ए४।कामरूपाणांईशाः तेरघु
नागेर्त्तजे।कामरूपनुईशाकामरूपेश्वरराऽतेरघुराजानागदाधीए।करीतजिउ।मिलिउसेविउ।किंविशिष्टंतंग्रत्नावंफलवि

क्रमः। किंभूतेरघुभ्रांतिक्रमिभ्रांघफलइंद्रनुविक्रमइः। एतलइंद्रयाहिंराजारघुपराक्रमी। यिनीगेः भ्रन्यानन्तूयती
नाउपरुरोध। जेहेनागदाघीएगाजद्रेभ्रनेरागजानरूधा। इंत्तातेदेगाजंइकरीराजारघुसविभ्रातेदाघीनेटइंकीधा। किंवि
शिष्टेर्नीगः लिन्नकरैः। किंभ्याइंनागदाघी। लिन्नलतेदियाफाटाफरनाकटकपोइः जेनागदाघी। एश। कामरूपेश्वरस्ता।
स्पेरमयागधिदेवतारत्नछुष्कोपहारेणछायामानर्घपादयोः। एश। कामरूपेश्वरः तस्परघाः पादयोः छायांरत्नछुष्कोपहा।
रेण। भ्रानर्घी कामरूपेश्वरिइंतेरघुरायनापगनीछायारत्नमुवर्णीतहजित्तएतछुष्कोपहारिइंकरीप्रजिया। किंविशि।
ष्टांछायांहेमपीगधिदेवता किंसीइश्वरेणछायांहेमपीठमुव। सींसिंहासनतिहांभ्रधिदेवता। भ्रधिष्ठायिकासमान
इंजेराजा। रघुनीवरणछायां। एतलइरायनापगप्रजिया एश। इतिजिवादिग्राजिष्णुर्न्यवर्त्तंतरघोर्हतांरा।
जाविश्रमयनराज्ञो। छत्रभ्रन्येषुमौलिषु। एश। जिष्णुः इति दिग्राजिवान्यवर्त्तत। जिष्णुनयनशीलिराजारा।
घुरमणइंत्रकरिइंरिमिसघन्नीजायादिग्विजयकरीनिवर्त्ति उाणाछउबलिउ। किंकुर्वन्नरघुः राज्ञोमौलिषुरघा।
इतंरजः विश्रमयनरघुसंकरछइः। भ्रनरासर्वराजाननइमौलि मस्तकनइवियइरघोहतरघछउहनऊकिउरजवासं
मछइःजेरघुजिष्णु। किंविशिष्टेषुमौलिषु। छत्रभ्रन्येषु। किंभ्याछइंमौलिछत्रंरहितछइंजेमौलि। एतलइराजारघिइंजीता
।छत्रऊरालीलीधा। रजोविश्रामकीधा। एश। सविश्वजितमाजद्भिर्वज्रं सर्वसदक्षिणे। भ्रादानेहिविसर्गायि। सतांवारिमु
चामिव। एपा। सरघुविश्वजितंजज्ञेभ्राजाइंतेराजारघुरिप्विजयकरीभ्रासमुद्रांतरथीसाधात्रयोधमभ्रावीविश्वजययागभ्र
रंभिछ। किंविशिष्टयज्ञ। सर्वस्वदक्षिणंकिंभ्याछइयज्ञ। सर्वस्वदक्षिणंदीजछेछइंजेयज्ञ। हिनिश्चितंसतांभ्राजंइंतेसजारघुरिप्वि
रानेविमर्गायिनवति। हिनिश्चिइमसुरुषरइंभ्रादानगूहणेलेवूंतदानइंभ्रर्थिहुइ। केषामिवपयोमुचांवारिमुचोइव। यघाव ६०

रिमुचांभ्रादानगूहणंत्यागायवर्षायिनवति। कहिनापरिइंचरिमुचमेघनीपरइंरेइमवारिमुचमेघनूंभ्रादानगूहणलेवूंताकि
इंकरीताथिइंकरीष्टघीनूंसोमवूंरसलेवूंतेपछइत्यागदानदेवइंराछइवरसवानइंभ्रर्थिहुइ। तिमाजांरघिइंपहिलूंष्टघीसा।
धीभ्राकमीलीधी। पछइविश्वजया यछबेलांरहिणांसर्वस्वलक्ष्मीदीधी। एपा। सत्रोतेसविवःसरवःउरक्रियात्तिर्गुवीनिः।
समितपराजयश्लीकान। काकुस्थश्चिरविरहासुकावीरोधान। राजन्यानस्वइरनिहत्तयेभ्रनुमेने। एहाकाकुस्थः सत्रोतेराजन्यान
स्वइरनिहत्तयेभ्रनुमेनेकाकुस्थराजारघिइंसत्रोतियागनइंघोतियछपरिपूर्णहुंछइहुंतइसीमाछसर्वराजानभ्रापणा
नगरनणीजावाइनुमतदीधूं। विद्यादीधी। किंविशिष्टःकाकुस्थः। सविवःसरवः। किंभ्याछइकाकुस्थरघुसावेवृंपधानसरवाई।
याछइजेकाकुस्थ। किंविशिष्टान्राजन्यान्गुवीनिःउरक्रिया। तिःग्रमितपराजयश्लीकान्। किंभ्याछइराजानरास
मूहः। गुर्वाघणीगरूईउरुक्रियाउरत्कारसत्कारपूजापहिराव वइमानरवइमयाकरवइसमितग्रामावियापराज
यनिर्वृत्तिनातभ्रपराधदूहवणः। ग्रामावीछइंजेराजन्यःछनः किंवि शिष्टान्राजन्यान्। वीरविरहासुकावीरोधान्। वलीकि
स्याछइराजन्यराजननासमोहः। घणाकालनाविरहः। वियोगातणइः उसकऊतावलान्तरतारनीवानोतांभ्रवरोधभ्रंतेउरछइः।
जराजन्या। एहांतेरखाभ्रुजकुलिशांतपत्रविरुं। समाजश्चरणयुगंप्रसादलक्ष्यं। प्रस्थानश्रणतिस्तिरंगुलीछवक्रुमौलिस्रक्कऊत।
मकरंदरेणुगैरुं। एगतेराजानःसम्राजोरघोःचरणयुगंप्रस्थानप्रणितिस्तिः। भ्रंगुलीछमौलिस्रक्कऊतमकरंदरेणुगौरवक्रुः।
तेदेयराजानेसम्राट्राजारघुनूंचरणयुगलप्रयाणवालतांप्रणतिनमस्कारिइंकरीराजारघुनापगनीभ्रंगुलीनइविषइमौ
लिस्रगमस्तकनीछफमालातेहछऊतपछिमकरंदपरागोरेणुतेणइगौरछउज्वलकीधूं। किंविशिष्टंचरणयुगं। प्रसादलक्ष्यं।
किंभूंछइचरणयुगाप्रसादप्रसन्नहूंतइ। लक्ष्यलाधूंछइजेचरणयुगं। छनः किंविशिष्टंचरणयुगंरेखाध्वजकुलिशांतपत्रविरुं।

वली किम्पूंऽऽवरणयुगा। अस्तऊर्द्धरेषाश्चनऽश्वजधजाश्चनऽऽकुलिशवज्रा। अनऽश्वातपछत्रा।इत्यादिविद्रुत्वरणाऽऽजेवरणयु।
गातेराजानचालनाराजारघुनऽयागमाधांश्चकमिया।पगेलागा।ण्ऽायज्ञांततमवस्नात्वाऽभिषेकऽश्नं।मंकारेःऽश्रमितपराजयबली।
काःआमंत्र्योमुकवनितानितद्विसृष्टाः।स्वानिस्वान्यवनिसुजःउराणिजग्मुः।ण्ऽाअवनिसुजःयज्ञांतेनेरघुंआमंत्रतद्विसृष्टाःसं।
तःस्वानिस्वानिश्वराणिजग्मुः।अवनसुजःराजानजऽनऽघोति।तेरघुरायनऽआमंत्र्यनुऽतरी।तेरघुराऽविसर्ज्याहूंताआप
आपणिनगरिगया।किंविशिष्टंतरघु।अवस्नात्वाऽभिषेकपूतं।किंस्फऽऽइंतेरघुःयज्ञांतस्नान।अभिषेकतेणऽऽतपवित्रऽऽजेर
घु।किंविशिष्टंअवनसुजः।मंकारैःऽश्रमितपराजयबलीकाः। किंस्माऽऽआवनिसुजराजानं।मंकारसन्मानिऽकरीऽश्र
मितऽश्रमियापराजयबलीकसात्म्याघऽऽकृकिया।तेऽअपराधऽश्र मायिया।मानदेऽईर्षयाऽऽऽजेअवनसुजराजानं।।
किंविशिष्टानिनगराणि।ऽपुराणिऽस्मुकवनितानि।किंस्माऽ ऽपुरनगरऽस्मुकऽकृतावलीनरतानीवाटजेतीव
नितास्त्रीकलत्रवऽऽजेऽश्वनगरास्वामीसवकनासारकरवीनु ऽतनरुंरीजऽऽऽनगरतमाराऽऽऽयाउलाकरिवा।ऽ
मंकरीत्रणमीसदृराजानंऽआपऽआपस्थानंकिंऽहुता।ण्ऽ।ग्रंथसं ख्याण्ऽअरुरऽरऽविलिःप्रदर्षणीयं।विद्रुएत्रेप्रहर्ष
णीयऽऽद्रः।।ऽइतिरघुवंशमहाकाव्येदिग्विजयोनामचतुर्थसर्गः।।श्री।। ।।७७।।तमधरविश्वजितिक्रितीशंनिःशेषविश्रा

णितकोराजातं।ऽपात्रविद्यागुरुदक्षिणार्थी।कौत्सःप्रपेदेवरतंऽतृतीय्यः।।२।वरतंऽतृतीय्यःकौत्सःतेहितीशंप्रपेदेवरतेऽउर
वीश्वरनुशिष्यकौत्सऽमिऽनामिऽतेक्रितीशं।रघुराजाकन्दलिताविउ।किंविशिष्टंक्रितीशं।विश्वजितंऽश्वरंनिःशेषविश्वा
णितकोराजातं।किंस्फऽऽतेरघुराजाविश्वजयियागंनिःशेषमसंविश्राणितदीधुकोशंतंमारनुसमाप्तऽऽजेरघुःकिंवि
ष्टःकौत्सःऽपात्रविद्यः।किंस्फऽऽकौत्सऽपातयामीत्तणीविद्याऽऽजेऽश्वऽनुनिःऽनःकिंविशिष्टःकौत्सःगुरुदक्षिणी ६१

धी।वली किंस्फऽऽकौत्सगुरुनणाबनाहारतेदरदऽऽदक्षिणांऽआपिवोढवुऽऽऽजेकौत्समुनिः१समृन्मयेपात्रेतंदिरणमयंदात्वा
त्रेनेधायाऽर्घमर्घ्यशीलः।ऋतप्रकाशंयज्ञासाप्रकाशः।यत्मजुगामातिथिमातिथेयः।२।सरघुःअतिथिंत्रत्फलागामातेरघुराजा।
अतिथिकौत्सप्रतिऽसाह्मुऊविऽसासुमिऽ।किंकृत्वावीतदिरणमयंवातंमृन्मयेपात्रेऽर्घंविधायाभ्यूकरीवतंगेऽन्दीधूंसुर
णीमयपणंवृमृन्मयिमारीनऽपात्रिमिरावलऽअर्घनिसीनऽघालीनऽ।किंविशिष्टःअनर्घशीलः।किंस्फऽऽतेरघुत्रऽआसस
मुस्तावऽऽजेरघुःकिंविशिष्टंअतिथिंऋतप्रकाशं।किंस्फऽऽअतिथिकौत्सऋतरथंवियात्रकाशंऽऽजेअतिथिःकिंविशि
ष्टःसःयश्चमाप्रकाशःकिंस्फऽऽरघुःयज्ञाकीर्त्रिऽकरीप्रकाशं प्रसिद्धऽऽजेरघुःपुनःकिंविशिष्टःसःअतिथयःव
ली किंस्फऽऽरघुः।अतिथिक्रियाकुशलोऽऽऽ।आयारदं आगनास्वागतकरुऽऽजेरघुःवातमर्घयित्वा।
विधिवद्विधिज्ञः।स्तपोधनंमानधनागुरायाचीविशांपतिर्विष्ट रत्नाजमारात्।कृतांजलिःकृत्यविदित्फवाचः।
ऽ।विशांपतिःकृतांजलिःसननंतपोधनंऽतिऽवाच।विशांपः तिराजारघुःकृतांजलिरुऽरुाघ्नजानीनऽतेनतपो
धनकौत्सप्रतिऽऽमकस्त्रिऽकिंकृत्वाविधिवनत्रर्घयित्वाम्पूंकरी विधिश्वकृतेकौत्सनऽप्रजोऽवांऽअर्घदेई।किंविशिष्टं
विशांपतिःविधिज्ञः।किंस्फऽऽरघुविधिसघलीक्रियाजाणऽऽजेरघुःपुनःकिंविशिष्टंविशांपतिःमानधनागुरायाचं
लीरघुःमानधनामहांतमाद्रिंत्रेग्रसरऽऽजेा।किंविशिष्टंतपोधनंऽआगतंविष्टनाजं।किंस्फऽऽतपोधनकौत्साऽआगतंऽ
समीपयाः।समीपदूकमुविष्टंऽआसणिबऽऽऽऽजेतपोधनंपुनःकिंविशांपतिः।कृत्वैकाजलाणऽऽऽवसरऽलषऽऽकं
जनुकरणाहारऽऽऽमाऽकंकिंऽतेकंकिसिऽऽ।ऽत्रऽष्यगुणीमंत्रकृतामृषीणांऽकुशाग्रबुद्धेऽकुशलीगुरुस्तांयतस्त्वयाज्ञान
मशेषमाप्तं।चेतन्यमुद्गादिवदीक्षितेनाधाऽत्रयिऽतिकोमलामंत्रणंऽकुशाग्रबुद्धेऽहतीवबुद्धेऽमुनेतेतवमुऽऽकुशलीव

रघुरुत्पऽऽ

न्ते ॥ अथ ऽइमकोमलवचनिर्हकौऋतादारुगुरुकऽशेलाऽइऽकृशालरुमेऽइऽइ । किंविशिष्टगुरुः मंत्रकृतोऋषीणांऋगु
णीः किम्फऽइमंत्रकृतवेदनाजाणऋषीस्वरमादित्रगुणीमुखऽइजेगुरु । यतः वयाऋशेषज्ञानंप्राप्ते । जेदगुरुऽउतऽइऋ
शेषसमग्रज्ञानशास्त्रपाप्तिऽइंयद्वारीरितेनउग्राते चैतन्यंप्राप्ते । जिमदीरितयजमानिऽउग्रमूर्त्तिरोकरईश्वरउ चेत
नायणेयामीऽइ । तिमनऽइगुरुऽउज्ञानलाधेदीरितऋनऽउग्रमूर्त्तिकरीऽइ । दीरितोदिव्यमंचेतनाजदातिऽइन ईश्वरमूर्त्ति
चेत्तावात्चेतनात्वत्तेदिनिश्चिऽइदीरितयजमानपरिलूचेतनोढामऽइ । पढऽइबलीईश्वरनामूर्त्तिनाविस्तागउ । चेतनालऽइ
।ऽइतिऋागमः । ऋष्टमूर्त्तिश्वमूर्त्तिर्विस्तागननामविस्तागः ॥ ऋष्टमू र्त्तिईश्वरनीऽमूर्त्तिनाऽजऽजूऋानामयपरिणामात्तद्य
थासूर्यरुऽइजलेत्तवः चंद्रमोत्रार्द्रः वायोईशानाऋग्नेपशुप तिः । ऋाप्यत्तेकोऽशनीमः ईदीरितेउग्रः ।ऽवेऽम
सिमहादेवः ऽइतिऋष्टमूर्त्तिः शिवः दीरितस्याऽउमूर्त्तीश्च तस्यप्राप्तिः दीरितरऽइऽउग्रमूर्त्तिशिवऽउचेतन
प्राप्तिः ।ऽ। कायेनवाचामनसावत्राश्वतायद्वजिणोधैर्यविलो पितंप्राऋाप्नोतेनवयमंतरायैः । कविन्मदर्षिस्त
विधंतपस्तताथ । कविन्ऽइतिऋत्तीष्टप्रश्नः दिमुनेमदर्षेस्ततत्रि विधंतपःऋंतरायैर्मयंनऋाप्नोतेदिमुनेमदर्षि
वरतेऽउमहाऋषीश्वरुतेत्रिविधत्रिदुष्प्रकारेतपऋंतरायविघ्नेमयरुयानयमाऽइऽयत्ततपःकायेनवाचावाऽन्यत्ताम
नसाऋाश्वतनप्रं । जेतपकायावचनिर्ऽऋनऽमनिर्ऽशाश्वतनिरंतरवपिऽ । ननुतपः । किंविशिष्टंवजिणोधैर्यबिलो पि
किम्फऽइतेनतपःवज्रीऽइनाधैर्यबलरऽइबिलोपीऽजेनयऽपजानतूं । ऽइऽशेकऽइरषेनपनऽइमाणिऽइऽइयदल्लोपऽइ । कायि
कंतपःउपवासादिकं ।ऽ। वाचिकंषाऽगदिऽमानसिकंऽजपध्यानादिऽइतित्रिधंतपः । प्रश्नाधारबंधप्रमुषैः प्रयत्नैः मंवर्द्धितानांसुता
निर्विशेषांकविन्नवायूरिरुपप्रभवः । ऋमर्छिदाम्राऋमपादपानांदुःकविन्ऽइतिऋत्तीष्टप्रश्नः दिमुनेयेयमाकंऋाऋमपादप

नांवाद्वारिः उपप्लवेनस्यान्दिमुनेतन्नाराऋाऋमदृक्षरदऽइवायुऋादिदऽईवायुप्रऽइंग । तापादवर्द्धनाचक्षुःपदृस्तापदर्थीजा
द्यातौउपप्लवनष्टौ । किंविशिष्टानांऋाऋमपादपानां । ऋमर्छिदां किम्फाऽइऋाऋमाःदृक्षाःऋमषेदटालताऽइजेऋाऋमदृक्ष
पुनः किंविशिष्टानांऋाऋमपादपानांसुतनिर्विशेषंयत्नवतिप्रयत्नैः संवर्द्धितानांबलाकिम्फाऽइऋाऋदृष्याःऽगरूनीप
रिऽइप्रयत्नमदाऋादरिऽइकरीसंवर्द्धितवंशरियाऽइजेऋाऋमदृक्षाः किंविशिष्टैः प्रयत्नैः ऋाधारबंधप्रमुखैः । किम्फाऽइप्रय
त्नाःऋारऋाधारघाणांबंधपालिएप्रमुषरयोणंसाचवणऽइजेप्रयत्नाः ६ । निर्वर्त्तितायेनियमासिषेकोजेसोनिवापांजलां
यांपितृणांतान्कंऽवष्टोकितसैकतानिशिवानिवस्तार्द्धजलानि कविन्ऽ। कविन्ऽइतिऋत्तीष्टप्रश्नः दिमुनेवोयुष्माकंना ।
निनार्द्धजलानिशिवानिनवंति । दिमुनेतम्मारातेनार्द्धजलगो । गोदकादिशिवनिरुपऽवऽइंजेस्तार्द्धजलैर्नियमानि
यमासिषेकोनिर्वर्त्तते जेदेतार्द्धजलैकरीनियमासिषेकस्ता नतर्प्पणादिकनीपजावीऽइयेन्यःपितृणांनिवापांज
लयोनवंति जेदृतार्द्धजलउपितरऽइतर्प्पणादिकपाणीदेवा हुऽइ । किंविशिष्टानितार्द्धजलानिउंडवष्टोकितसैकता
निकिम्फाऽइतार्द्धजलाउंडाःउद्धीयतयतिउंडाःशिलुतेस्नऽइढाढऽइ । नाणिऽइकरीऋंकितसैकतनतऽइ । जेनार्द्धजलामुनयोदि
षटंतागोःषष्ठीपालकनृपादेशेनतीर्थनिः क्रियंतेंःमुनितपस्वीदिजेदकारणउवनवृद्धिउंडशिलुकरी । ऋाणातेदनुबहुत्ता
गःषष्ठीपालधर्म्मविजयीराजाननिमित्तपाणीनऽइतरिलोषऽइ । तेतार्द्धजलाप्रयनिरुपऽवऽइ । ।ऽ। त्रियानिमित्तेषपिवस्तल
वाःस्तम्भकामाःमुनिर्तिःकऽशेऽउतदंकऽशष्टाःऋतनासिनाःकविन्मृगीणांमनष्टाप्रसूतिः ।ऽ। कविन्ऽइतिऋत्तीष्टदिमु
निमृगीणांप्रसूतिःऋनष्टास्यात् । मृगलानीप्रसूतिऋनष्टऽइ । मृगीहरिणीनांजायानेदेषिनिरुपऽवऽइ । किंविष्टाःप्रसू
तिःमुनिर्तिःकऽशेऽउऋस्तम्भकामाः । किमीऽइमृगीनीप्रसूतिमुनितपस्वीएकऽशष्टाःसनऽविषऽइऋस्तम्भकामसंपूर्णा

अतिलाषऽइ।कान्तमादिस्वच्छोमृगनाबालमूकियाऽइ।कस्मात्वत्सलत्वात्स्याऽउवत्सलवात्सल्यपणाऽउ।किंविशिष्टेऽउक्तेऽउ।वि
यानिमित्तेषुअपि।किस्याऽइंकुशादर्नी।क्रियानिमिऽइक्रियावत्ता।क्रियान्तरकाजिइंआणाऽइज्जेदर्त्तेऽउन:किंविशिष्टाप्रस्ति
:।तदंकशाणाक्रतनात्तिनाल:किमीऽइमृगप्रसूतितातत्पश्चीनाअंकऽउत्संगेषाल्लातेदृजिशाषा।तिहांकतपफियानात्तिना।
लऽइ।जेमृगप्रसूतिदशारात्रेहितेमुनयोव्यालत्तयात्।अंकेएवतोपस्रतिधारयंतिदसरात्रिदसदिन।हिनिश्चिइतेतपश्चि
यालदुष्टजीवनात्तयऽउआपणिऽइसणीतेमृगबालधरऽइतितपोयुक्तिः।ऽजानीवारपाकादिकरंगारीयो।रामृग्रपतेजानपदे
र्नकश्चित्।कालोपपन्नातिथिदेयत्तागो।वन्यंशरीरस्थितिसाधनं व:।एकश्चित्ऽइतिअत्तीष्टदेमुनेवोयुष्माकंनीवारपाक
दि।वन्यंजानपदैःकरंगारैःनआम्रग्रपते।हेमुनेतम्लकुनीवा रापाकादिसामामणिवाम्रमुखवनमाहिलेभन्यदेशमा
हिलेवनअरण्यदृषत्तवनमाहिलेसंहनविणसाडीइनत्तडी ऽइनदीविणसाडीनं।किंविशिष्टंनीवारपाकादिकिंस्पु
ऽइनीवारपाकादि।कालोपपन्नातिथिदेयत्तागो।कालिअवसरिउ पपन्नाआवियाअतिथिनेदरंकल्पदेवायोग्यत्तागऽइ
जेनीवारादित्तागो।पुनःकिंविशिष्टंनीवारपाकादिशरीरस्थिति साधनं।वली णकिंणशरीरदहनीक्षारणंनूसाधनकारणऽइ।।
जेनीवारणंणअथियेप्रसन्नेनमहर्षिणाऽइसम्यगविनीयाऽनुमतोगृहपाकालोस्ययंसंक्रमिऽइद्वितीयंसवीपकारुममाश्रमंगत।
ण।अथियेऽइतिकोमलामंत्रणेऽइकोऽसःमुनेप्रसन्नेनमहर्षिणाऽइसम्यगविनीयविधिरुयिद्वागृहायअनुमतःअऽअतिकेमलवच
निऽराजापूछऽइ।हेमुनेप्रसन्नमहाऽऋषिवरतंउगुरिऽइनूंसम्यगप्रकारेऽइविनीयसीमवीसर्वविद्यात्तणीवीनऽइएहायदागायघ
रंराकलत्रवनऽअनुमनिऽइअनुमतदीधूंमोकलिऽइ।हेयंत्तद्वितीयंआश्रमंसंक्रमिऽइ।ततवअथयंकालोअवसरः।हिजेहकारणऽउ।
बीजुगरुस्थाअमआश्रयिवातकरहऽएरण्यऽ[illegible]महाऽइ।किंविशिष्टेद्वितीयंगृहाश्रमंसर्वेणकारुमंकिंकऽइबीजुआश्रमम ६२

विदुंनऽउपकारकरिवाऽइमसमर्थऽइ।क्षेद्वितीय[illegible]श्रमंगोचरीधिकोरीपादिकंगृहस्थापऽइवानप्रस्थाऽइणतवार्द्धतेनो ६३
त्तिगमेनगृहंमनोनियोगक्रियासुकंमे।अण्णाइयाशाभिऽउरात्मनावा।प्राप्तोभिसंत्तावयिऽइवनन्नां।२१।अथयिऽइतिकोमण
राजापूछऽइ।हेमुने।ममममनःतवअत्तिगमनेनगृहंसंन्तसवेत्।हेऋषेमहाऽसूमनःतादरऽअत्तिगमनिन्तरवऽकरी।मनऽइ
यनूंनघाऽइ।साधूनांदर्शनेअष्टातीर्घवंतातहिसाधवःतीर्घफलंतिकालेनासद्यःसाधुसमागमः।२।तम्।ऋषीमनगृहिनयामऽइ।
।किंविशिष्टंमनः।नियोगक्रिययासुकं।किंस्पृऽइमन।आदेशक्रियानऽविषऽउसकऊत्तावलुंऽइ।तम्लाकऊआदेशप्रसादवो।
ऽइमनाअभिवंत्रर्द्धतःशाभिऽउ।आहयावोऽघवा।आत्मनास यंवनात्मोसवकंसंत्तावयिऽइप्राप्तः।हेमुनेऽइअर्हंतप्र
ज्ञ।शाभितात्तणवेणारुमुनेदनीआज्ञाया।आज्ञाऽइकरीअघ वाआफणीवनऽउमऊसवकनऽइसंत्तालकरिवाप्रम
दरकरिवा।प्राप्तआविऽआतलऽइपगलोकीधाकांईकाजआम दिऽ।१।ऽइत्यर्घयात्रानुमितव्ययस्यारघोरुदारामधि
गांनिशाम्यासार्द्धंपथत्रिप्रतिदुर्बलाशा।सभित्यवोचद्दरतंउशिष्यः। २।वरतंउशिष्यःनरघुंऽइतिअवोचत।वरतंउशिष्यकं
स्मविद्याधीतरघुप्रतिऽइतिएणऽइप्रकारिऽइबोलिऽइमकहिऊं।किंरू। वाऽइनिशोःउदारा।अथियागंवचनंनिशाम्यसूंकरीऽइमराज
रघुनीउदारवाणीवचनसांत्तलीनऽइकिंविशिष्टस्यरघोः।अर्घयात्रानुमितस्या।किम्फऽइरघुमाटीनऽइपात्रिअर्घघालितेलेऽइसा
मुआवीअर्घदीधुतिणऽइअनुमानिऽइजाणीऽइसंपूर्णवित्तव्ययकीधुऽइजेरघु।किंविशिष्टोवरतंउशिष्यः।सार्द्धंपथत्रिप्रतिदुर्ब
लाशाः।किम्फऽइकोऽसः।वत्राएणअर्घनीश्रीघ्रपामिवानऽविषऽउदुर्बलकीधीआशा।आसढांमीढऽइजेकोऽसविद्याधीजेहत्त
णीघ्राधिवात्राविऽतेहनृंघरमत्रपातलूंउस्मूंकरऽइअधीनूंमनाऊनावलूं।१।सर्वत्रनोवार्त्तमवेहिराजन्।नोचेदकुतस्त्वय्युप
तेप्रजानां।सूर्यंतपन्त्यावरणायदृष्टेः।कल्पेतलोकस्यकथंतमिस्रा।२।कोऽसम्राट्।हेराजन्नोऽस्माकंसर्वत्रवार्त्तंत्रवेहि।हेराजन्

कनलूदेवूंतेकहिऽमपूछिऽा१०नततोयद्या।वद्विहिताद्वराय।तस्मैममयावेऽाविवर्जिताय।वर्णाश्रमाणांगुरुवेसवणी।दिद्वतमा
प्रस्तुतमावचदे।१०नततःसवणीतस्मैपत्रस्तुतऽाचचदेउवाच।तदनेनरतेवणीकोऽसतेराजारघुरहऽत्रस्तुतऽारहस्तिऊक
र्यकहिऊं।किंविऽवणीविचदणः।किंस्फढऽवणी।कोऽसविचदणः।चउरढऽाकहिउवरासीऽनहीं।किंविशिष्टायतस्मैय
यावद्विहिताध्वराय।किंस्फढऽतेरघुयद्यविधिऽविहितकीधुरंधरयऽढऽतेरघु।उनःकिंपतस्मैममयावेऽाविवर्जिताय
।वलीकिंस्फढऽतेरघुस्मयऽहंकारतेहनुऽावेऽाऽारोपतेणाऽविवर्जितरहितढऽतिगर्वढऽजेरघु।उनःकिंपनस्मैव
र्णऽाश्रमाणांगुरुवे।वलीकिंस्फढऽरघु१८वर्णऽाश्रयवाश्रवर्णतेहऽ आश्रमनुगुरुपूज्यढऽापांचमुलोकपालढऽासविद्ववे
र्णऽाश्रारढऽजेरघुराजा।२०णसमाप्तविद्येनमयामहर्षि। विद्यापितोऽत्तहुरुदक्षिणायेसमेविरायाऽस्ववा
लितोपचारांतांनक्रियेवागणयत्पुरस्तान्।२०।मयामहर्षि गुरुदक्षिणायेविद्यापितोऽत्तमयामऽमह
र्षिगुरुवरतेऽगुरुदक्षिणानऽऋषिर्वीनवाग्वाहुतामऽगुरुर्वीन वागुरुदक्षिणामागु।मयाकिंविशिष्टान।समाप्त
विद्येनाहंकिंस्यूंदेसमाप्तसुंया२४विद्याढऽ।चऊदविद्यास्तणी ढऽजेमऽ।सगुरुःउरुस्तान्ममममतोऽत्तक्रियेव।ऋ
णणयत्।तेणऽवरतेऽगुरुरिऽंममहारीतस्तक्रियेमऽऋागलिमानी।किंविशिष्टांस्तक्रिंविरायासवलितोपचारां।किंसि
ढऽतेमहारीतस्तक्रिविरायघणुकालऋसलितऋवूका।कीधीसवाढऽजेनक्रि।मऽसामान्यविद्याधीनीऽल्गमानी
यरणनिर्बंधसंजातरुषार्धकार्ऋणीमवितथियेवागुरुरुमुक्रः।विप्रस्यविद्यापरिसंख्यया।मा।कोटीश्चतस्रोदशवादरेति।२१
।गुरुणाऋहंऽक्रः।गुरिऽंममनऽंकहिऊं।किरुवाऋर्धकार्ऋणाऋवितथियेवा।स्यूंकरी।ऋर्धद्रव्यनीसांकऽाऽणवितवा।एण
ऽविद्याधीऽऋर्धद्रव्यमीरुसिऽ।ऋघवानहींमीऽढऽ।ऽमऋणजोऽकहिऊं।किंविशिष्टनगुरुणानिर्बंधसंजातरुषा।कि ६५

स्फढऽगुरुनिर्बंधकदागृहातेणसंजातऊष्मनुरोसढऽजेगुरुऽ।ऽतलिंकिंऽमतेस्यु।स्कोऽसविद्यायापरिसंख्यया।ऽतिविप्रस्यादशकोटीःच
न्यतचतस्रःकोटीममहंऽादर।रेकोऽसःचऊदविद्यानांसंख्यामाणिऽंकरीऽमविप्रद्रव्यनीदशकोमिऽनऽवारिएवंचऊदकोमिऽम
मरहऽऽाणीऽापिषऽंगीवेदाश्चवारोमीमांसान्यायविस्तराधर्मशास्त्रंपुराणंच।विद्याह्येताश्चउर्दश।१।चऊदकोमिसुवर्णऽापि।२२।
सोहंसपर्याविधिनाऽर्जनेन।मत्वात्तवंतंप्रस्तुताद्दशंष।ऋस्फऽमहंसंप्रतिनापरोदु।स्वल्पतरत्वात्ऋक्तनिःक्रयस्या२२सः।ऋहंस्तवंतंप्रस्तु
ताद्दशंष।मत्वाउपरोदुसंप्रतिनऋस्फऽमहं।दूरघुराजननेदूंतमऽप्रस्तुताद्दष्टघीनुगाऊर।एववचनंशषाकतूंधनातूंएदृवुजाणीदृ।
वमामागिवासमर्घनहीं।केनासपर्योविधिनाऽर्जनेन।सिऽकरी।सप र्याविधिःपूजाऋर्थक्रियातेदृनाऽर्जनविप्रसिऽकरी।मा।
त्तीनऽयात्रिऋर्थदेवु।एणऽऋत्तिऽानिऽकरीकिममागीऽ।कस्मा त्तऋक्तनिःक्रयस्यास्वल्पतरत्वात्।स्याउगुरुरुदक्षिणा।।
दृवनाबदुलपणाउमागिवाऋयुक्तूं।२२ऽढंद्विजनद्विजराजकांतिरा वेदितेवेदविदांवरेण।एनोनिवृत्तेंद्रियवृत्तिरनंजगा
दत्तयोजगदेकनाथः।२३जगदेकनाथःएनंत्तयोजगादःजगदेकनाथ राजारघुएकोऽसप्रतिऽवलीकहिऊं।क्कसतिद्विजनऽढं
ऋवेदिनसति।सिऽदूंतऽद्विजकोऽममुनिऽऽमकहिऽ।दूंतऽ।किंविशिष्टेन द्विजनवेदविदांवरेण।किस्फढऽद्विजवेदांतामाहिवरप्रधान
ढऽ।जेकोऽसद्विजा।किंविऽजगदेक।द्विजराजकांतिः।किस्फढऽराजारघु।द्विजराजवंद्रमानीयरिऽकांतितजढऽजेराजा।उनःकिंऽजगदेऽण।
नोनिवृत्तेंद्रियवृत्तिः।वलीकिस्फढऽ।राजा।एनपायधिकीनिवृत्तवारियाऽंद्रियव्यापारढऽ।जेराजारघु।२३।गुर्वर्घमधीऽकृतपारदृश्वारघो
सकाशादनवाप्यकामंगतोवदान्यांतरमित्ययंममामात्त्वरीवादनवावतारः।२४।ऋघीकोऽसःरघोःसकाशात्गुर्वर्घकामंऋनवाप्यावदा
न्यांतरंगतःऽतिऋयंममत्वरीवादनवावतारोमादृताऋघीयावकंकोऽसरघुरायकन्यलिखिकी।गुरुनुऋर्थद्रव्यसुवर्णकाममनवांछिउ।ऋणप
मीऋणात्मही।ऋतेरादातारकन्यलिगिउ।ऽमएलोकापवादनुनवउउदयबोलमाडुसिउ।किंविशिष्टःऋघीकृतपारदृश्वा।किस्फढऽ

मिव। किंस्फ॒ड॒इन्नासुर॒०। जाणी॒ऽकिरिसुमेरुपर्वतनूंवज्रिइंछेदिउरांकीपाफिऊंएकशृंगशिखरहु॒इनिस्फो॒ड॒३०। जनस्यसाके।
तनिवासिनस्तो॥द्वावप्यन्यतामस्तिनंद्यसवि॥गुरुप्रदेयाधिकनिस्पृहाधी॥न्यर्पिकामादधिकप्रदश्च॒३१। साकेतनिवासिनो
जनस्यतोद्वावपिअस्तिनंद्यसवो॥अन्यतासाकेतनिवासीअयोध्यवास्तव्यलोकरहइतेराजारघुअनइकोसबहू॥अस्तिनंद्य॥सवस्त
विवाद्योग्य॥प्रभूसाकरिवाद्योग्य॥सवसारसएदवोबहूहऊया॥किमत्रधीगुरुप्रदेयाधिकनिस्पृहाअस्तन॥चेऽन्यत्तन्नपः॥अधिक
मात॥अधिकाप्रदाऽस्तन॥अधीकोसयाचकगुरुनइ२४कोकिदेवूसुवर्णातरइउअधिकलेवानइविषइनिःस्पृहनिर्लोभनहऊउ॥अनइ
नृपराजारघुऽधीनावंढिया॥अधीसुवर्णइ॥अधिकप्रद॥अधिकूं॥ देवासुवर्णदातारहऊमं३१॥अथेऽइवामीशातदारितांघ्रीप्र
जेश्वरंप्रीतमनामनीषीस्पृशान्करेणानतपूर्वकायं॥संप्रस्थि तोवाचमुवाचकौत्सः॥३२॥अथानंतरंकौत्सःसंप्रस्थितःस
न्॥प्रजेश्वरंप्रतिवाचउवाच॥अथानंतकौत्ससंप्रतिउ॥ उ॥प्रजेश्वरराजयप्रतिइववनकहिऊं॥इमुबोलिउ॥किं
विशिष्टंप्रजेश्वरं॥उपूवामीशातदारितांघ्रीकिस्फ॒ड॒इराजा॥ ऊंटवेसरतेहनाशातसइतेणइंकरीदारितऊपरु
विउऽर्घइव्यऽइ॥जेप्रजेश्वरा॥किंविशिष्टःकौत्सः॥प्रीतमनाः॥किस्फ॒ड॒इकौत्सः॥प्रीतमनादर्षितचित्तऽइ॥जेकौत्स॥पुनः॥किंऽम
नीषीवली॥किस्फ॒ड॒इकौत्सा॥मनीषीहुन्ऽइजेकौत्सापुनः॥किंविशिष्टःकौत्सः॥करेणानतपूर्वकायंस्पृशान्वली॥किंऽकौत्सः
करहाप्रिइकरीअइषत्॥आनतनमिऊंपूर्वपदिल्लूनासिऊंपलिऊंकायदेहंएहवुराजारघुनमउतहनइस्यरउऽइ॥जे
कौत्स॥प्रणामकरतारायरहइरायनइवांसइहाधमेलिऊ॥३३॥किमत्रचित्रंयदिकामसूर्नुर्इत्तिस्थितस्याधिपातःप्रजानां॥अ।
चिंतनीयसुतवप्रस्तावो॥मनीषितंद्योरपियेनदुग्धा॥३३॥यदिप्रजानांअधिपातःतूःकामसूर्नवति॥जेकिमूइप्रजानांअधि
पतिप्रजापालरायगऊरुनीस्तूष्टघ्री॥काममनवांढितदायिनीहुइ॥तुंइफलवतीहुइ॥किंविशिष्टस्यप्रजानांअधिपतेःइत्ते ..६७

आवारन्यायमार्ग॥स्थितस्या॥किस्फ॒ड॒इप्रजापाल॥तलइआवारिन्यायमार्गेरहिउऽइजेप्रजापाल॥अत्रकिंचित्रं॥अहीइसिउंआश्चर्य
॥धर्मविजयाराजानरहइष्टघ्रीवांछितदेनीहुइ॥राजन्तवप्रस्तावः॥अचिंतनीयएव॥उपुनः॥अनइवली॥राजन्नारूपप्रस्तावअचिंत्यवर्तइय
नप्रस्तावेनद्योरपिमनाषितं॥उग्धा॥जेणइप्रस्तावविइकरीद्योस्वर्गुमनवांछिऊंदूधी॥एमोहुमहिमा॥३३॥आशास्यमन्यत्पुनरुक्तवंतं॥अथा।
सिसर्वाएधिजग्मुषस्ते॥पुत्रेलनस्वात्मगुणानुरूपं॥त्वंतमीप्सोत्तवतंपितेव॥३४॥कौत्सोयियासुरहकौत्सजाउबलिउ॥हेरघुराज
नतेतवअन्यत्आशास्यंपुनरुक्तवंतंस्यात्॥तरुरहइंअनेरूंआशीर्वादवचनदेवूं॥तेपुनरुक्तवंतावलीकहिणंहुइआगइहुइतेसूंका
हीइ॥राजहुयोउरंगमादिकलक्ष्मीपामियो॥जेआगइहुइतेवलीसूं आसीसदीजइतेतवकिंविशिष्टस्यासर्वाणिश्रेयांसि॥अधिन
गुणः॥तूंकिस्फ॒ड॒इ॥सघलाइश्रेयकार्यरूपादार्घपामउऽइ॥ जेनूंजेनुहइतेकहीइ॥राजन्आत्मगुणानुरूपं॥पुत्रेल।
त्स्वाआणागुणसिराभुउत्तरन्नलदोत्तवतःपिताइवत्तवंतं पुत्रंप्रतिईशः॥तारारादिलीपरायपितानी॥परिइंत्र
रुपुत्रप्रतिइंईशःस्तवनायहऊउ॥तिमतादरापुत्रनइविषइ॥तूं पितादु॥एतावतांतूंपुत्रवंतहु॥एआशीर्वचन॥३४॥इढे
त्रयुज्याद्विषमगूजन्मा॥राज्ञेप्रतीयायगुरोःसकाशं॥राजापिलेनसु नमाश्रुतस्मादालोकमर्कीदिवजावलोकः॥३५॥अगूजन्मा
कौत्सःराज्ञेइढंआद्विषंप्रयुज्यगुरो॥सकाशंप्रतीयायप्रतिजगामाकौत्सवत्सऋषिराजारघुरहइं॥इमएणइप्रकतिइंआशीसप्रजनेजा
देईगुरुसमीपिगुरुकनूलिगुयु॥राजापितस्मात्तूआशीर्वचनात्॥आशुशीघ्रसुतंलेने॥राजारघुतेआशीर्वाददीधपणाउ॥आशुअ
तावलुवदिलुपुत्रलाधु॥यद्यजीवलोकःअर्कात्आलोकंलभते॥जिमजीवलोकअर्कसूर्यनाउदयउआलोकप्रकाशायामइ॥ति
मराइउत्रणामिउ॥३५॥वत्सेमुहूर्त्तेकिलतस्यदेवी॥कुमारकल्पंसुषुवेकुमारं॥अतःपितावत्सएणएवनाम्ना॥तमग्रजन्मानमजवका
रः॥३६॥किलइतिसत्येतस्यदेवीवत्सेमहूर्त्तेकुमारंसुषुवे॥किलइसिइसावइतेहरघुरायनीदेवीपहराणीइ॥वत्सिमहूर्त्तिसूर्ये

MEMORIAL

MEMORIAL

मरुद्भिरानर्तितनक्रमालेनिवेशयामासविलेघिताध्वा।क्रांतरंजोधूसरकेउसैन्यासंध्रजःनर्मदारोधसिसैन्यंनिवेश।
यामासतेअजक्रमरिइनर्मदानदीनइतीरियकंविसैन्यकटकंनिवेसिऊ।किंविशिष्टेनर्मदारोधसिमरुद्भिः।आनर्ति
तनक्रमाले।किंभूउइनर्मदातटा।मरुत्वायिइअसमंताद्वाविरेनर्तितनवावियाकंपाविद्यानक्रमालइहंविशेषइज
नर्मदातट।किंविशिष्टैर्मरुद्भिः।सीकराईःकिंभाउइमरुद्वायुःसीकरजलकणतेणइसरमउइजेमरुतवायु।किंविशि
ष्टःसःविलेघिताध्वा।किंभूउइतेक्रमरा।विलंघितउल्लंघिउघणुमाग्गउइजेक्रमरा।किंविशिष्टेसैन्यंक्रांतं।किंभूउइसैन्य
कटकमिऊंग्राकूंउइ।उनःकिंविशिष्टंरजोधूसरकेउ।रजोकिं भूउइसैन्या।रजरवहिइकरीधूसररजुरीकेउधू।
जाउइजेसैन्य।धर।अथापरिष्टात्तत्रमत्तेभद्विः।प्राकसु वितातःसलिलप्रवेशःनिर्द्दीतदानामलगंडस्थ
त्तिनिर्वन्यःसरितोगजउन्मज्जुःधशाअथानंतरंसरित्तः गजउन्मज्जः।अथानंतरंसरितनर्मदानदी
माहिउगजदाघीऊमहिवापाणीमाहिउऊहिउ।किंविशिष्ट गजः।चमरैःप्राकसुवितातःसलिलप्रवेशःकि
स्फउइगज।चमरेप्राकपहिलूसूविनकहिउअंतःसलिल पाणीमाहिप्रवेशाजेहाघी।पाणीमाहिहाघी।उपरि
रिष्टात्।तत्रमद्विःकिंभाउइतमरा।ऊपरितमंताउइउंतमरा।किंविशिष्टागजः।निर्द्दीतदानामलगंडस्थित्तिः।किंभूउइ
गज।निर्द्दीतिधायादानमदतेणइअमलनिर्मलगल्लस्तिनिकपोलपाली।ढइजेगजानमदनालीकरण।तेपाणीइथेवरा
णतेणइपाणीसुगंधतिदानमदतमंते।जाणीइकोइकहीघी।पाणीमाहिंबकीकरीरहिउइउनःकिंगजावन
वलीगजावब्बवनमाहिलुसंसवउइजेगजा।धरानिःशेषविरूपलितधउनाघि।वप्रक्रियाभूरुहवतसटेछ।नीलोई।
रदाग्रावलेनग्रंसन्।दंतद्वयेनाग्रमहिकुंठितेना।धर।एवंविधैर्मरुद्भिरानर्तितनक्रमालेनिवेशयामासविलेघिताध्वा।क्रांतरंजोधूसरकेउसैन्यासंध्रजःनर्मदारोधसिसैन्यंनिवेश।

न।सूंकरउइगज।दंतूसलिइकरीसूंढवंत।पर्वतनइतीरियकंविसैन्यकटकंनिवेसिऊ।किंविशिष्टेनदंतद्वयेन।नि
र्निःशेषविरूपलितधउनाघि।किंभाउइदंतूसलानिःशेषसमस्तविरूपलिधउगरिकारिक
वर्णउइजेदंतद्वया।उनःकिंविशिष्टेनदंतद्वयेन।नीलोईरमाग्रावलेनवली किंभदंतूसल।नीलनीलीऊहरीघात
णइग्रावलकावरापालटियावर्णउइजेदंतद्वया।उनःकिंभग्रमविकुंठितेनवली किंभदंतूसल।ग्रग्रमपाषाणनेण
इग्राफलवइ।विघट्टनिइकूचापफियाउइजेदंतद्वया।धर्युग्मं।संदारविरूपलुघुक्रियेण।हस्तेनतीरात्तिमुखः
सग्राह्यःबत्तोससिंदनवृहतंसरंगान्।कार्यगुलात्तगउइवत्र हृत्तः।धर्य।सःगजः।वृहंतःसरंगान्।सिंदनबत्तो।तेग
जेइहाघी।वृहतमोटा।तरंगकवोल।सेदउइगोसिउ।के। नहस्तेना।सिंइकरी।हस्तसूंढिइकरी।किंविशिष्टेन
हस्तेना।संधारविरूपा।नघुक्रियेण।किंभाउइसूंढि।संस्था रसंकोचकुंकुलीवालउइउ।अनउविरूपा।विस्ता
रलंबीकरउइउतेणइलघुशीघ्रक्रियावलीसकोचइ।व लीलेबावइ।इमकरउइजेगजहाघी।किंविशि
ष्टःगजः।सग्राह्यंयात्तवंतिातीरात्तिमुखः।किंभउइगज। सूंढाकरकरउतीरतटमात्तउरहिउइजेगजा।उनःकि
विशिष्टागजः।उत्रेसतेगार्यगुलात्तंगः।वृहंतइवाजाणीइकिंरिगजबंधनग्रालानघंतनइतेगिप्रवर्त्तिउ।दुइजिसिउ
जाणग्रात्मानघंतउन्मूलीनइमदोन्मत्तस्त्रिउइजिसिउ।धप।सस्तोगिस्तोगाधिकपीवरेण।हस्तेनतीरात्तिमुखःसग्राह्य
।संवेष्टितोईत्रसतेनदीर्घा।स्त्रिरूपवारीपरिघानिवोर्मान।धद्दापरांतरं।सगजःदीर्घानाऊर्म्मीन्।विरूपा।तेणइगजइदी
र्घप्रलंबऊर्म्मिकल्लोल।रूपिया।मदालदरकीधी।केनहस्तेनसुंढया।सिंइकरी।सुंढादंडिइकरी।किंविशिष्टेनहस्तेना
स्तोगिस्तोगाधिकपीवरेण।किंभूउइहस्ता।सूंढिस्तोगी।ग्रोघनागातेहनुस्तोगदहधिकीग्रधिकपीवरा।स्थूलउइजेहस्तसं।

टि।उन्।किंविशिष्टेनाहस्तेनसंवेष्टितोर्द्धप्रसृतेन।वली।किंस्फुढइदृस्त।संवेष्टितवीटलांतीऊर्द्धकरीप्रसृतप्रलंबाकरउसंढिढइजे
गज।किंविणगजः।सज्ञाष्टतीरांतिमुखः।किंस्फुढइगजः।सारसीकरउतीरतटसाद्यउ।रहिउढइजेगज।किंविशिष्टान्।क्रमीन।उत्पेहते
वारीपरिघानइव।किंयाढइंक्रमिकल्लोलजाणेआलानबंधदुइजिस्या।एहवाप्रलंब।धदापाग।।कारंकवोछिष्टमृदुःप्रतानाः।उलिदयो
षांबुविहारकांचा।ःकर्षन्तसेवाललतानदीश।ःप्रोद्दावलग्नाःतरमुत्समर्थ्य।४३।सगजस्तटंउत्समर्थ्यातेमदागजदाधीनर्मदानइत
टिआवाचफिउ।किंकुर्वन्गजः।सेवाललताः।कर्षन्।स्यूंकरउढइतेगज।सेवालजालतानाएउढइजिगज।किंविशिष्टाःसेवाल।
नाः।उलिंदयोषांबुविहारकांचाः।किसीढइसेवालवल्लीउलिंदयो। षासिल्लस्त्री।स्तीलसीतदनीजलक्रीमातिहोमरवलाकदिस
त्रसमानढइएतलइस्तीलसीनइफीलतासेवाललतामेषला धाइढइ।जेसेवाललताः।पुनःकिंसेवाललताः।कारंका
वाछिष्टमृदुप्रतानाः।वलीकिसीएसेवाललताः।कारंकपंखी पानाषाक्षाउछिष्टंकियामृदुप्रतानकोमलपल्लवा
ढइंजेसेवाललता।पुनःकिंविएसेवाललताः।प्रोद्दावलग्नाः।वली किएसेवाललता।पाठिलइद्राढीयानइविनाणिअवलग्न।
विलगीढइजेसेवाललता।पाठलिताणीआवइढइकिंविशिष्टाग जः।नदीश्रः।किंस्फुढइ।नदीमादिन्द्राढीउढइजिगज।४३।रो
लोपमः।शैवलमंजरीणांजालानिकर्षन्तरसासपश्चात।पूर्वंतदुत्पीतवारिराशिः।सरित्प्रवाद्।स्तटमुत्समर्थ्य।४८।पूर्वंसरित्प्र।
वाहस्तटंउत्समर्थ्य।पहिल्लूनदीप्रवाहिंइतटकपाफिऊंतटतीरआक्रमिउं।तटपामिकं।पश्चात्सगजस्तटंउत्समर्थ्य।पढइतेणइ
राढीइतटआक्रमिऊं।किंविशिष्टःसरित्प्रवाहः।शैलोपमः।किंस्फुढइनदीप्रवाहलिाटशैलपर्वतसमानढइ।जेनदीप्रवाहहस्ती
एवशैलोपमः।राढीइतेपर्वतप्रायढइ।उन्नयोर्विशेषणं।पुनःकिंकुर्वन्सरित्प्रवाहः।अन्यतगजः।शैवलमंजरीणांजालानिक
र्षन्। वलीस्यूंकरउढइ।सरित्प्रवाहन्इराढी।सेवालवल्लरीनाजालकर्षंतएउढइ।जेनदीप्रवाह।अनइगज।पुनःकिंविवर ७७

सावेगेनतदुत्पतितवारिराशिः।वलीप्रवाहअनइगजतरसावेगिइंकरीतदुत्पतितेहजलकल्लोलकीधुवारिराशिजलसमूह
ढइ।जेनदीप्रवाह।अनइगजा७७।पागंतरा।तस्यैकनागस्यकपोलस्तित्यां।जलावगाहकृणमात्रज्ञाता।वन्येतरानेकपदर्शनेन
।पुनर्हृदीयेमददुर्दिनश्रीः।४९।मददुर्दिनश्रीस्तस्यएकनागस्यकपोलस्तित्यां।पुनर्हृदीयेमदतेहजलतणतदुर्दिनश्रीमेघपटला
हएकगजेइनइकपोलस्तित्रिइगल्लस्थलीइपुनर्वलारीपिउ।वलीमदऊपनुकेनवन्येतरानेकपदर्शनेन।सिइकरीवनधिकीइतः
कटकमाहिलाअनेकपदाउतिहनइदेषिवइकरी।वलीकोयाक्रांतमदोन्मत्तहऊज।जेकिंविशिष्टामददुर्दिनश्रीःजलावगाहकृणमात्र
ज्ञाताः।किसीढइमदयटलश्री।जलपाणीनइअवगाहवइफीलवइहकृ णमात्रएकज्ञाताज्ञामीदुतीजेमदयटश्री।४९।सप्तछदस्ती
रकदुप्रवाह।ममसमाघ्रायमदंतदीयं।विलंघिताधोरणतीव्रयत्ना।ःसेनागजेंद्राविमुखीबभूवुः।५०।तदीयंअसमसम
दंआघ्रायसेनागजेंद्राविमुखीबभूवुःतेनर्मदानदीमादिला राढीनुअसमसहिवइनदी।एहवुइसमदंआघ्रा
ईसंघीतेहनागेधिइ।सेनागजेंद्रतेविमुखहऊया।तेववलंतलिया नाठा।किंविशिष्टंतदीयंमदंसप्तछदहस्तीरकदुप्रवाहं।कि
स्फुढइतेहवनहस्तीनुमद।सप्तछदसाइहस्तीयानूंहीरदूधतेहनी परिइंकदुप्रवाहमुसदुसुगंधढइ।जेतेहनुमद।किंविशि
ष्टाःसेनागजेंद्राः।विलंघिताधोरणतीव्रयन्ताः।किंस्पाढइसेनागजेंद्रनधीमाननताआधोरणयोतारनाउपक्रमज्जेसेनाग्राजेंद्र।५०।
सछिन्नबंधइतयुग्यसन्यं।तग्नाक्षपर्यंतरथंकृणेन।रामापरित्राणविहस्तयोधंसेनानिवेशंउमलंचकार।५१।सगज।कृणेनसेनानि
वेशंउमलंचकार।तेणइंगजेइंकृणएकमाहिसेनानिवेशकटकउमलंराइहतविद्रहतकीधु।किंविशिष्टंसेनानिवेशं।छिन्नबंध
हतयुग्यसन्यंकिस्युंढइकटक।छिन्नत्रोफियाबंधराशिसाकलतेणइहतत्रागयुग्यधरीतेणइसन्यढइ।जेसेनानिवेशं।पुनःकिं
विशिष्टंसेनानिवेशं।तस्माक्षपर्यंतरथं।वलीकिस्युंढइकटक।तस्मत्तागीधरीतेणइपर्यंतपफियारथशाकटादिकजेसेनानिवेशं।

पुनः कीदृशो रामा परित्राणविद्दस्तयोधी। वली किंभूकटकरामाकलत्रादिकस्त्रीनेत्रनारकृणनइविषइव्यग्रआकुलव्याकुलयोध
सुस्तदइ। जेकटकापशांतमायतंतंनृपतेरवध्यो। वेन्यःकरीतिश्रुतवानकुमारः। निवर्त्तयिष्यन्विशिषेनकुसे। जघाननात्यायत
तकृष्टचापः। ५२। कुमारस्तंआयतंतंविशिषेनकुंतेजघान। अजकुमरिइंतेदाढीधउमारूआवउविशिषवाणिइंकरीकुंतस्तलिद।
णिउ। किंविशिष्टःकुमारः। नात्यायतकृष्टचापः। किंस्फउइअजकुमरः। नघीअतिदिआयतमोटुंकृष्टताणिउवापधनुषउइ। नान्
कीइधनुटुरुइ। करीबाणमूंकिउ। लीलाइंकरी। कुमरः किंकरिष्यन्। तंगजंनिवर्त्तयिष्यन्। कुमारा। नात्यायतकृष्टचापः किंस्यूंकरिव
वोअउउइ। जाणेतदाढीनइपाछउवालउइजेकुमरः। पुनः कुमरः कीदृशः। नृपतेर्वन्यःकरीअवधः इतिश्रुतवान्। वली कु
मरकिस्फउइ। नृपतिराजानरइ। वनइस्त्रीअवध्यः वधवायोग्य नदी। इमइंद्रास्त्रमादिसांनलउइजेकुमर। तेणइंकरी
वनइस्तीतेपाछउनिवारिवासामान्यइलूंबाणमूंकिउ। धरःसवि इमात्रः किलनागरूपः। मुमुच्यतदिस्मितसेन्यदृष्टः
स्फरत्प्रत्तामंडलमध्यवर्त्ति। कांतंवपुर्व्योमचरंप्रपेदेधरा। किलइ तिसत्यंमगजोविद्दमात्रः मनोभवंवपुःप्रपेदेकिल
इसिइंसाचइंतेदाढीविद्दमात्रदीधिउदूउव्योमचरवउविद्याधरनंरू पमामिउ। वपुः कीदृशंकांतं। वपुरदूकिंभूंइ। कांतमदारु
रूंइजेवपुरदूः किंकृत्वानागरूपंउज्झ्यस्यूंकरी। दाढीनूंरूपंडाखी। किंविशिष्टः सः। तदिस्मितसेन्यदृष्टः। किंस्फउइतेतदूनेए
दृवंकृतिगदधीविस्मयासेन्याकटकसंबंधीलोकेदृष्टदीवउइजा। पुनः कीदृशंवपुः स्फुरत्प्रत्तामंडलमध्यवर्त्ति। वली किंभू
इवपुरदूः। स्फुरत्फरकत्प्रत्तामंडलतेजः पटलतेदमाश्चिवर्त्तनंइं। दीसतूंइजेरूपंधइ। अथप्रत्तावायनातेः कुमारः।
कल्पद्रुमाधरवकीर्यपुष्पैः। उवाचवाग्मीदृशानप्रत्तालिःसंवर्द्दितारुस्थलतारदारः। ५४। वाग्मी। प्रत्तास्यवाणीदृइतेवाग्मी।
कदीइ। अथानंतरंसवाग्मीविद्याधरः कुमारंउवाच। अथानंतरंतवाग्मीविद्याधरकुमरअजप्रतिइंबोलिउ। किंकृत्वाकल्पद्रम

द्रुः। पुष्पैः अवकीर्य। स्यूंकरी। कल्पद्रुनेकुसमेपुष्पदृष्टिकरी। किंविशिष्टः पुष्पैः। प्रत्तावायनतेः किंस्याछइपुष्पदिव्यदृ
किंइत्याछइजेपुष्पकिंविशिष्टावाग्मी। दृशानप्रत्तालिः संवर्द्दितारुस्थलतारदारः। किंस्फउइवाग्मीविद्याधरः। दृशानदृततेहनीप्र
त्तांकांतिइंकरीसंवर्द्दितवधस्त्रिउउरः स्थलदईयनुतारमनोन्यमातनुदारछइजेवाग्मीविद्याधरः। ५४। मतंगजापादवलेपमूला
। अथवानवानस्मिमतंगजत्वं। अवेहिगंधर्वपतेस्तमूजं प्रियंवदंमांप्रियदर्शनस्य। ५५। हेकुमरप्रियदर्शनस्यगंधर्वपतेस्तनू
जंप्रियंवदंनाममांअवेहि। दृअजहेप्रियदर्शनगंधर्वविद्याधररायनुतनूजवेटउप्रियंवदइसिइनमिइंमरुनइजाणि। अस्मिन्न
इमतंगजवेसंप्रप्तवानाछं प्रियंवदमतंगऋषिनाशापछिकी। म तंगजदाढीयापएणंपामिउ। किंविशिष्टंतमतंगजंशापात्
। अवलेपमूलात्। किस्फउइमतंगऋषिनुशापा। अवलेपमू लअपराधदूदेवणषिकीदीधउछइजेशापा। ५५।
मवानुनीतः प्रणतेनपश्चात्तयामहर्षिर्मृदुतामगछत्। श्लक्ष्णमप्यातपसंप्रयोगाछत्यंहियमात्रकृतिर्ज
लस्य। ५६। अन्यतसमहर्षिः मृदुतांअगछत्। चाजनइतेमहर्षि मतंगमृदुसूयालिकयणंपामिउ। किंविशिष्टः समह
र्षिः पश्चात्प्रणतेनअनुनीतः किस्फउइतेमतंगऋषि। पछइत्र णतप्रणामापगेलागवइकरी। अनुनीतपसन्नहूंउ
छइ। हिनिश्चितंयतजलस्यशैत्यंसाप्रकृति। हिनिश्चिइंजेजलनाणी नूंटाढपणतेप्रकृतिसचस्ताव। अग्नातपसप्रयोगात
उष्णत्वं। अग्निवश्वानरअनइअतपातावकृनेहनायोगषिकीऊन्हपणदुइ। तघान्यायजेमहाऋषितेसदिजिइंतातवि
नदुइ। यणिविराधियादेतासकोपछाइ। वली आराधेध्यप्रसन्नथाइ। ५६। इत्याकुवंशप्रसवोयदात। तेमत्पजः कुंतमयोमुष
ना। संयोहसस्त्वनवउमोहमाप्तदत्यवावस्मतपोनिधिर्मांपा। सतपोनिधिमंइनिअवोवना। तेनतपोनिधिमतंगऋषिप्रसन्नहूंउम
कप्रतिइंइमबोलिउ। इमकहिकं। इतीतिकिं। इमस्यूंकहिकं। यदाइक्ष्वाकुवंशप्रसवोअजः अथेमुखेनबाणेनैतेनवकुंते

जअज।किंविशिष्टः।कथंकेशकंदः।तदागमारूढः गुरुप्रहर्षः।किंस्फढइक्रधंकेशिकदेशानुस्वामीराजानोजा।तेऽजकुमरन
ऽश्रविवइकरीरूढऊपनुगुस्मरूऊघणप्रहर्षढइजेक्रघणकऽवऊर्म्मिमालीइव।यथाऊर्म्मिमालीसमुद्रः।प्रहृद्वा।
र्म्मिःसनचेइंत्रत्फऊढतिकदिनापरिइऊर्म्मिमालीसमुद्रनीपरिइजिमऊर्म्मिमालीसमुद्रबाधनइकल्लालिजाणेचंद्र
मासाहूजाइतिमराजानोजअनंदनरिअजकुमरसाहूजाऽ।६४।प्रवेशपवेनउरमणयायी।नीवेस्तघापावरदर्शि
तःश्रीः।मनेयघातत्रजनःसमेतोवेदर्तमागउमजंणहेशा।६५।चत्रअन्यतअर्ग्यायीनोजःएनअजकुमरंउरप्रवेशपनी
वेःसन्तघाउपाचरतावत्रअनऽअर्ग्यायीनोजराजाऽ।एअजकुम रनगरमाहिप्रवेशमहोत्सवकरावीनीचानमणा
पणाऽकरीतिमआगतास्वागतप्रतिपतिऽकरीतिमअजकुमर सगतिउ।उपचरिउसविउ।किंविशिष्टाःगूया
यीनोजः।अर्पितश्रीः।किंस्फढइस्तोजा।अर्पितआपीश्रीलक्ष्मी समुदायकृतारागमवारिबारइलीदाघा।
णदासदीकालावाउरिवाकुलावउकीवटपाटइत्यादि।युक्तिकी रीआपवढऽजेस्तोजा।यघातत्रसमेतोजनःवे
दर्तआगउमेनेअजगृहेशमेनाजिमतिहातेणीवारऽसमेतआवि ठमिलिउनगरलोकतेणऽवेदर्तनोजआगउप।
रदृणुआवणाहारमानिउ।स्नातिऽकरीअजकुमरतेधणीकाजधणीमानिउ।ऽमराजानोजआपणऽकीतिऽकरी।आ
गलिघई।कीजकामत्तक्रिउरदृणागतिकरउविनयक्रमसाचवउ।लोकेजाणिऊंनोजआवणाहारयरदृणु।अनऽल्ली।
लावंतललतगर्त्तेश्वरचमरढलावउणणीपरिऽआचउअजकुमरनगरनुधणु।ऽमलोकेजाणिऊं।ध्यातस्याधिकारिपु
षैःप्रणीतःप्रदिष्टोप्रागद्वारवेदिविनिवेशितेऽमऊंस्तारम्यारघुप्रतिनिधिःसनवोपकार्यीबाल्यात्परामिवदशांमदना
धिकवासः।६६।सअजःनवोपकार्यंअधिकवासानअजकुमरनकुपटमंडपलालसिराउऽवसिउ।सःअजःकीदृशःरघुप्र

तिनिधिःतेअजकिंस्फढऽ।रघुसिरीषुढऽजेअजा।किंविशिष्टेनवोपकार्यीतस्यअधिकारीपुरुषैःप्रदिष्टाकिंभूढऽनवोप
कार्यातेऽस्तोजरायनेअधिकारीसेवकपुरुषकदीढऽदेषाभीढऽजेनवोपकार्योलालसिराबुतेःकीदृशैःप्रणीतःतेसेव
कजनकिंस्याढऽ।प्रणीतनमतोढऽ।प्रणामकरीकहिताढऽ।पुनःकीदृशीरम्यावलीरम्यरूपाढऽजेलदृणानवोप्रागद्वा
रवेदिविनिवेशितेऽमऊंस्तावलीकिंभूढऽ।नवोपण्प्रवेदिशिनऽद्वारिवेदिका।उत्तेविनिवेशितघापियादेमसुवर्णमय
ऊंस्तकलशाढऽजेलालसिरावा।पुनःकीदृशीरम्यावलीरम्यरूपाढऽजेकऽवमदनऽइव।यघामदनोबाल्यात्परांदशांत्र
धिवसति।कहिनीपरिमदनकंदर्पनीपरिऽजिमकंदर्पबाल्य बाल्यापणउपरबीजीउरणावस्था।नवयोवनदशात्रीअऽ।
तिमअजकुमरऽनवउपटमंडपआश्रयु।६६।तत्रस्वयं वरसमाहृतराजलोकं।कन्यालललामकमनीयमजं।
स्यलिप्सोःस्तावावबोधकलुषादयितवरात्रौ।निद्राविरामसमयेनयनाभिरामं।६७।तत्रपटमंडपेअज।
जस्यनिद्राविरणरात्रीनयनात्तिमुखीबत्तव।तेणऽपट मंडपिअजकुमररदृंनिद्रारात्रिऽचिरकालमुखी।अ
रिवऽआवीअजस्यकिंकर्त्तुमिछाःकन्यालललामरमणीयलिप्सा ःअजस्यकरिवावाढउढऽरत्नारत्नतेदूरमणीयरूम
णवाढउढऽजेअजा।तबीतवतानिद्रानावऽ।किंविशिष्टेकन्यालललामरमणीयःस्वयंवरसमाहृतराजलोकः।किंभूढऽकन्या
रत्न।स्वयंवरिआविऊंसहराजलोकः।६८।राजऊंलीतिहांमिलीढऽजेकन्यालललामरमणीयनिद्राकीदृशी।उत्प्रेक्षेते।तावं
बबोधकलुषादयितऽवनिद्राकिंभूढऽ।जाणीऽकिरिमनुअतिप्रायानउदृउतिणऽबोलिऽरीसाबीवदिलीनाबी।द
यितापन्नीकलत्रदृऽजिसीजिनिद्रा।६९।तंकलत्तिषणनिपीडितपीवरांगा।ग्राम्योनरेन्द्रविमर्दकृशांगरागोवेतालिकाःसव
यसःप्रधितप्रबोधंप्राबोधयन्सुपरिवारिमरुदारवाचः।६८।वैतालिकासअजंवाग्भिःउपसिप्राबोधयन्।वैतालिकस्तद

लोकेतेऽजकुमरा राजवाणीऽकऽवारीऽ। करीऽषसिप्रस्तातिजगविऽ। तेकीदृशा। कर्णोत्पषणनिपीफितपीवरांशा। तेअजकिस्फढ
ऽ। कर्णेत्पूषणाऊमलातिणऽनिपीफितपीफियापीवरमोटाअंशाषस्काढऽजेऽजा। पुनःकीदृशाऽजेऽजाशेत्तरछदविमर्दकृशांगरागांव
लीकिस्फढऽअजाराषापल्यंकतिदाउत्तछदऽढारातस्तुविमर्दसंघट्टनतेणऽकृतरिऽघोकुधयुअंगविलेषनढऽजेअजाऽज
नःकीदृशाअजेप्रथितप्रबोधं। वलीकिस्फढऽअज। प्रथितप्रसिद्धजाणिवूढऽदृढ़ऽ। जागऽढऽजेअजावेतालिकाःकीदृशाः।
सवयसः। वेतालिककिस्पाढऽ। सवयातवकृतवंकाढऽसिरीषावयढऽ। जेवेतालिकःपुनःकीदृशाःउदारवाचः। वलीकि
स्पाढऽउदारगुरूऊंचतितढऽजेवेतालिकवोलतायकवंकाढ ऽ। दृढरात्रिर्गतामतिमतांवरमुवराष्ठा। धत्रा द्विधवा
ननुधूर्यगतोवित्तक्षा तामेकतस्तवबित्तर्तिगुरुर्विनिद्रस्ता स्यात्तवानपरधुर्यपदावलंबी। दृण। वेतालिकाः प्राहु।
रजागरयन्त्तदृजगवऽ। दृमतिमतांवररात्रिगताराष्ठा मुच। दृमतिमतांवरमतिविबरुणमादिवरप्रधान
।तेदृत्तणीदृमतिमतांवरादेअंकुंमररात्रिगईऽ। विहाईखाट। मंकूाननुऽतिवितर्कजगतोधूःधत्रा द्विधाएवविन्तक्षा
।ननुऽसिऽविवारि।जगतविश्वनुधूस्तारधत्रा विधत्राऽबिदृत्ता गलेविदिविउ। एकतस्तांधुरंतवगुरुःपितावित्तर्त्रि।एकऽ
णसऽतेधुरात्तारताऽरुगुरुपितारघुधरऽछऽ।तबगुरुःकीदृशाःदिनदृः।ताऽरुगुरुपिताकिस्फढऽदिनदृजागऽढऽ।जेताऽ
रुपिता।तस्याधुरः।ऽपरधुर्यःपदावलंबीत्तवान्वर्त्तते। अनऽतेधुरात्तारतु। अपरबीजऽगमऽधुर्यपदावलंबी।धोरीऊपाऊनाहार
नूवर्त्तऽ।तेदृकारणनूंजागऽ।दुऽ।दृणनिद्रावशानत्तवनाद्यनवेत्तमाणा।पर्यंसकत्वमबलानिशिरवंफितेव।लक्ष्मीर्विनोदयिति
यनदिगंतलंबी।सोपिवदाननकंविजहातिचंदृः।ऽणसोपिचंदृःवदाननस्थंविजहातित्यजतितंचंदृमाऽता।दारात्राननमु
खनीकातिढांकऽढऽएतलऽप्रस्तातिचंदृमाअस्तपामऽढऽ।चंदृमाऽणदिऽनाद्यमुखदीपनूंयनवेदृणलक्ष्मीर्निशिपर्युसक। ७५

वेविनोदयति।जेणाऽचंदृमाऽकरीलक्ष्मीशोत्तंमात्रिऽकृतावलंपेणूंविनोदऽशात्रिनीशोत्तापतिचंदृमानऽविषऽउत्तकंगघणी
करऽ।रात्रिनीशोत्तालक्ष्मीचंदृमाऽकरीहुऽ।दियस्मात्तत्तवनानिद्रावशानअनवेत्तमाणाअबलारवंफिताऽ।वत्तवति।हिजद
कारणाउतऽनिद्रावशिऽअणजोईनीअणबालावीतीअवलापत्नीरवंफितावंचिताऽवावंचीनीपरिऽ।विनोदऽसाकंवदुऽ।कि
ङ्कारदऽजागऽकिङ्कारऽमऊनऽरंगिऽवोलावऽ।ऽमउकंगकरीतीदुऽ।तिमरात्रिशोत्तावंदृमास्पृउकंवाकरतीविनो।
दकरतीप्रवर्त्तऽ।तेचंदृमाःफुघऽढऽःप्रस्तातविहाऽढऽनिद्रांभंमुदृऽजऊकुमराराजे।७७।तदृलुनायुगपदुन्मिषितनता
वाम्रयःपरस्परउलामधिरोदृतांदृ। प्रस्पंदमानभ्रुपत्तरतात मंत।स्फुरुत्तवप्रचलिनत्तमरंचपद्मं।७२।तावततत्ववं
फुःचऽन्यत्तत्यद्मंदृमद्यःपरस्परउलांअधिरोदृतांदृऽ जऊकुमरतावत्तांतादृरुचकुनत्रांखिअनऽत
पद्मकमलपंवदृमद्यतकालपरस्परमाधिरउलासि रीषाईणमुकेनयुगपत्उन्मिषितन।सिऽकरी
युगपत्समकालेमाधिऽविकसवऽकरीकिलरुणनयुगय न।उन्मिषितन।वस्तुनाकिस्पृढऽउन्मिषितविदमवू
वलुरुरूढऽजेउन्मिषिनकिंविशिष्टंचरुप्रस्पंदमानभ्रुरुषेतरा तारंकिमीढऽआखिप्रस्पंदमानफरकतीएरुषेतरसू।
दालीता।तारांकीकीढऽ।जेचरुःकिंविशिष्टंप्रचलितः।त्वमरांकिस्पृढऽएपद्मकमल।प्रचलितवालतान्वमरत्वमराढऽजेपद्म
।कमलमादित्तमरुआखिमादिकीकीएतलप्रस्तातघातऽ।साधिऽदृवूं।विकसु।आंखिविकसऽकमलविकसऽएसिरीष
ईआम्रयुगमऽ।७२।दृतस्नघदृरं।तिपुष्फमनोऊहानां।संसज्यातसरभिजेरुणश्रुत्तिनेः।स्नातांविकंपरगुणानविस्तातवान्
।सोत्तागंधमीस्मुरिवातमुरवमारुतस्य।७२।विस्तानवातःअनोऊहानांपुष्फंदृरति।विदाणानुवायुअनोऊदृदृरुनूंपुष्फदृरति
।विदाणानऽवोऽफूलखिरऽ।किंविशिष्टंपुफदृतस्नघं।किंस्पृढऽफूलदृतबीटघिकीस्नघदीलूंघिऊढजेपुष्फ।सेरसिजेःसं

स्ज्यतेसरिसिजकमलेविकसी३।किंलक्षणो:सरिसिजे:।अरुणांशुस्तिन्ते:।किंस्थाढसरिसिजकमलऊगतासूर्यनेकिरणेलि
न्तेदियाढ३।जेसरिसिजकमलकिंकरुमिछुर्विस्तातवान:।उत्प्रेक्षतेपरिमणेनतेनवमुखमारुतस्यस्वाभाविकसौरभ्यई३मुरि
व।विद्राणानुवायस्पूकरिवावाढउढ३।जाणी३किरिदेअजश्कृष्टगुणिईकरीनादरामुखसासनूसदृजसोरभ्यसुगंधयणं।
वांछउडु३जिम्फ।एतलउफूलरवेरवउपरिमलनेउ।विद्राणमादि।वायवाउढ३।१२।नाम्रोदरेउपतितंद्रुमपल्लवेषु।निर्दू
नहारगुलिकाविद्रादंदिमांत्तः।सेलप्तातदशनवेदिकायानुविद्ध।बिंबोष्टलक्षपरस्तागमिवस्मितंते।१३।इमपल्लवेषुपतितंदि।
मांत्तःसेलप्तते।इमवृक्षनापल्लवयानकानइविषइपतितयफिऊं। दिमांत्तःगर।पफियापाणीनाविंदूयादीसइ।किंविशिष्टेइ
द्रुमपल्लवेषुनाम्रोदरेउ।किंस्थाढइंद्रुमपल्लवतामुरातफोम ध्यप्रदेशाढइजेपल्लव।दिमांत्तःकीदृशा।निर्दूतहारगु।
लिकाविद्रादं।किंस्पूढइदिमांत्तागरयाणीमानुहार। तेदृनपरामणीयातदृनीपरिईविद्रादउज्वल।ढ।
इजेदिमांत्ताउन:किंविशिष्टेदिमांत्तः।उत्प्रेक्षतेनाहेजतेतव स्मिते।इव।वली।किंस्पूढइदिमांत्ता।जाणी३किरिदेअज
नादाहसूस्मितदासहुइजिस्पूं।किंविशिष्टेस्मितदशनवेदिकयानुवि द्धं।किंस्पूढइस्मिताद्दशनदातनीवेइषोस्त्राइकरीमिश्रमि।
लिऊढइजेस्मितहासंउन:कीदृशेबिंबोष्टलक्षपरस्तागं।वली।किंस्पूढइस्मिता।बिंबयाफागाल्लायाकारीकूरातदृनीपरिईरक्तरा
ताउष्टहाढतेहुलक्षलाक्षुपरस्तागंउकृष्टगुणढइजेस्मित।रातीटीसीपल्लवनईविषइमहाउज्वलमोतीनुआकारदिमांत्त
गरयाणीबिंदूयातदृनीपरिईरातादोग।नीकोतिं।इमिश्रनिर्मलदशनईतजईउज्वलहासूआत्तइ।३३।यावत्पुनापनि
धिराक्रमतेनत्तानुरङ्कायतावदरुणोनतमोनिरस्त।आयोधनागृसरतांवयिवीरयाते।किंवारिश्स्तवगुरुःस्वयमुछिनत्ति।३५
।यावत्पुनार्नआक्रमतेउदयनिजांत्तानुसूर्यनऊगइतावत्अङ्कायअरुणोनतमोनिरस्त।तेनतलइङ्कायआघ्रिऊनावलूं। ७५

अरुणमारचिइंतमइंधकरुंद्रुफिऊं।किंविशिष्टोत्तानुःप्रतापनिधिः।किंस्फढइस्तानुसूर्यात्प्रतापयतेजनूंनिधानढइजेस्तानु।तथाद
वीरइजीवयिआयोधनागृसंरतांयातेसतितवगुरुःपितारघुः।किंवारिश्नखयंउछिन्नत्ति।आपिउनश्छिनत्ति।दृअनवीरानइसं
ग्रामांगणिआगेसरयणंयामिईदूंनइतादृगुरुपितारघुकिंस्पूंरिपुवइरीनइस्वयआपणापिउछेदइआपिउनश्छेदइ।पहि
लूं।अरुणानीपरिईअजकुमरवेदृजिवइरीनइदृणइ।७४।द्विषाजहत्फल्लयपद्मविनीतनिद्राः।स्तंबेरमामुखरशृंखलक
र्षिणस्तायेषांविस्तांतितरुणारुणरागयोगा।द्विन्नाद्रिगारिकतटाइवदंतकोशाः।३५तिस्तंबेरमाःआद्याजहतिंतदाद्यीशाद्यांग्र
इढइंकीदृशाःस्तंबेरमाःउल्लयपद्मविनीतनिद्राः।किंस्थाढइंद्रा ङ्गी।बिंदुयासेफेरवतेलीक्षाकीक्षनिद्रानीइढइंजेस्तंबेरम
पुनःकीदृशाःमुखरशृंखलकर्षिणः।वली।किंस्थाढइंस्तंबेरंमु खरवाचाल।खलखलाटकरतीसांकलकर्षतांकाढ।
तांणतांढइ।जेस्तंबेरमायेषांदंतकोशास्तरुणारुणरा गयोगात्।भिन्नाद्रिगैरिकतटाइवविस्तांतिजद
द्राढीयानादंतकोशादंतूसलसूयनाउदयनीरातफिनायोग ङ्गः।तिन्नस्तागाःद्विपर्वततदृनगैरिकधाउनातटनीप
रिईशोभतइढइ।कांईरातांकांईधुलासूर्योदइएहवादंतूसलदीसिइ ढइंतेद्राढीजाणियां।३५।दीर्घभ्रमीनियमिताःपटमरुपे
शु।निर्दूविहायवनजारुवनाःयुदइपाः।वक्त्रेषुणामलिनयंतिशुरोगतानि।लेसानिमेधवशीलांनिवाहा।३६।२वनजारुदृकम॥ अकला-
लनेत्रेश्अजश्रमीवाराश्श्यावक्त्रेषुणाःसेधवशीलाशाकलानिमलिनयंति।वनजकमलनीपरिइ।श्रेष्ठिनेनेत्तांणी।हेवनजारु
देश्अज।एवाहघोरमुषनइवाष्किइंकरीसेधवशीलाशाकलल्लूणानारवंमइलोकरइढइ।विद्राणमादिघोरानइलूणदिईफीणा।
दायफइंढइ।किंकृत्वानिद्राविहाय।सूकरीनिद्राढांकी।वाद्राःकीदृशाः।दीर्घभ्रमटमेरुपशु।नियमिताः।किंस्थाढइवाद्रघोम
।दीर्घलांबापटमेरुपघोमाद्रिईनियमितवाधाढइं।जेवाद्र।उन:कीदृशाःवाद्राः।वनायुदेशेजा।वली।किंस्थाढइवनायु

दृशानाजात्यघोरूढइजे। किंलक्षणानिसैंधवशिलाशकलानि।पुरोगतानि। किंप्रढइसैंधवा।घेरूपुरआगलिधरियाढइ।जेसैंध
वषंडापुनःकीदृशानिलेहयानि।वलीकिंशाढइ।सैंधवषंड।लेहयाश्वादिवायोग्यढइजे।सैंधवषंड।तेदेघेरूनिद्रामूकीवि
हाणेवे।१६।स्तवतिविरलस्तक्रिंम्लानपुष्पोपहारः।स्वकिरणपरिवेषोद्वेदशून्याःप्रदीपाःअयमपिवगिरनस्तूत्स्रवोधश्यु
क्ताः।मनुवदतिशुकस्तेःमंजुवाकूपंजरस्थः।।११।स्तानपुष्पोपहारः।विरलस्तक्रिंम्लवति।म्लानकुरुमाणपुष्पोपहारफूलय
गरविरलस्तक्रिंदुइ।ढइ।णेरवकीषिरीरयफइढइ।बधशात्तात्तजइढइ।प्रदीपाःस्वकिरणपरिवेषोद्वेदशून्यास्तवंति।प्रदी।
पदीवाप्रकाशकरिवानइविषइसन्यनिस्तेजघाइंढइ।चऽन्यतश्च यमपितेतवशुकःनोऽस्माकंगिरंश्रनुवदति।चश्रनइए
तादृशुकराजसूरुश्रस्मारावनस्तदितकेफिरंबोलइढइ।इ मकदइढइ।देश्रजकुमरनिद्रांढाहु।प्रस्तात्मनाकार्य
मांहु।किंविशिष्टागिरवत्प्रबोधश्रयुक्ताकिसीढइगीवाणी। तादाराप्रबोधजगफिवाश्रयुक्तप्रयंजीढइजगी।
किंविशिष्टःशुकःमंजुवाकूकिंस्फढइशुकःमंजुमधुरीत्तापा इबोलइ।ढइजशुकःपुनःकीदृशःपंजरस्थःवलीकि।
स्फढइ।सुवर्णमयपांजरामादि।स्थरहेउढइजशुक।११।श्रतिस विदितनिद्रस्तल्पमल्पतरासः।सुरगजइवयिंधासुव्रतीकः
सुरगजःगांगसैकतसुव्रतीकः।परिजनवनितानांपादसंवाहिकानां।कटकमणिविदिश्छदांतमुमोच।१८।सश्रजस्तल्पमुमो
चातेणइश्रजिइकुमरेरंतल्पसिषाखाटमूकी।किंलक्षणःसःइतिविदितनिद्रः।किंस्फढइतेश्रज।इतिणेणइप्रकारिइ।विदि।
तनिद्राढइ।पुनःकीदृशःश्रजः।श्रल्पतरासः।किंस्फढइश्रज।श्रल्पतरमोटात्रशयद्वाढइजेश्रज।स्वद्वालढइ।किंविशि
ष्टतल्पपरिजनवनितानांकटकमणिविदिश्छदांते।किंस्फढइतल्पपल्यंकापरिजनस्त्रीवटीवीकाकीतेहनाकटकवलीयांक
कणतेहनामणिरत्नतेहविदिश्फरस्याश्छदांतउछाकनाशातेवदुंढइजेतल्पपल्यंक।किंविशिष्टानांपरिजनवनितानां। १६

पादसंवाहिकानां।किंसीढइपरिजनवनितांस्त्रीपगतलांहसतीढइजेपरिजन।वनिता।कइवसुव्रताकंसुरगजइवाथासु।
व्रतीकःसुरगजःगांगसैकतमुंवतिकहिनीपरिइसुव्रतीकईशानदिसिसवेधीउदेवदस्त्रीनीपरिइ।जिमसुव्रतीकदेवी।
दस्त्रीस्वर्गगंगानदीनूसैकततटमूकइ।तिमश्रजकुमरिइतल्पपल्यंकमूकिउ।एरावणगगानइतरिश्वदइलोटइवलीगांढ
इ।१८।इतिसुरचितवाग्निवंदिश्छत्रैःकुमारः।सपदिविदितनिद्रस्तल्पमुज्झांचकार।मधुपदुनिनवद्भिःबोधितोराजहंसैःसु
रगजइवगांगसैकतसुव्रतीकः।१९।पागंतराकुमारःसपदितल्पउज्झांचकाराकुमरइश्रजिइसपदितकालतल्पपूल्पे
कढाकिउ।कुमारःकीदृशःइतिवंदिश्छत्रैःविदितनिद्रःकिंस्फ ढइकुमरइमणेणइप्रकारिइकरीवंदीजनेढमावीनिद्रा
ढइजेकुमारकिंविशिष्टैर्बंदिश्छत्रैःसुरचितवाग्निःकिंस्पा ढइबंदिश्छत्रसुष्टुरूहीरचितरचीवागवाणीढइनेवं
दिश्छत्रैःकुमारःपुनःकीदृशःराजहंसैर्बोधितःवलीकु मरकिंस्फढइ।राजहंसजगविउढइजेकुमाराकी
दृशोराजहंसैःमधुमधुरूपदुपरुवरूनिनवद्भिःशब्दायमा नशाष्टकरतांढइजेराजहंसायथासुव्रतीकःसुर
गजोगांगसैकतउशंति।जिमसुव्रतीकसुष्टत्तलाप्रतीकक्री रूविशाषढइजेदनइतेसुव्रतीकाजिमसुव्रतीकसुश्र
वीरहस्तीगंगानंतरढाकइ।तिमकुमरश्रजातल्पढाकइ।१९।पागंतराश्रथविधिमवसाद्यशास्त्रदृष्टंदिवसमुखोचितमवि
लंबितमसमाकुशीलविरचितानुरूपवेषः।हितिपसमाजमगात्स्वयंवरस्थं।२०।श्रथानंतरंश्रजःस्वयंवरढहितिपसमाजंश्र
गात।श्रथानंतरश्रजकुमरःस्वयंवरामंडपनिहास्तरद्दीहितपराजाननीसमाजमस्तातिरंगिउ।प्रस्तातममयिस्वयंव
रामंडपिजइवइवउ।किंकृत्वादिवसमुखोचितविधिश्रवसाद्यस्फरीप्रस्तातममयदिवसादययोग्यविधिक्रियानीपजादीप्र
स्तातकृत्यकरी।किंविशिष्टंविधिशास्त्रदृष्टंकिसीढइविधि।शास्त्रेमाहिजिमकरिकुढइ।तेणइप्रकारिइकीधीढइजोविधे

कुमरा:कीदृशा:अंचिताकृपस्या।किमफलइ।कुमरा:।वितश्चश्चशस्तनेत्रपत्रपांपिणिलइ।जेकुमरा।पुन:कदृशा:कुमर:कु
शलविरचितानुरूपवेष:।वलीकिंभू।कुशलश्रयकारीयाविरचितकीक्षानुरूपसिरीषात्रशस्यवामूवेषशृंगारलइ।जेश्र
जेकुमरा।८०।इतिगूढसंस्या।२१४।श्लोकश्रहर।१४।इतिश्रीरघुवंशमहाकाव्येस्वयंवरामंडपनिरूपणोनामप्रथमसर्गे
:।।श्रीपूज्यश्रीशीलसुन्दरसूरिप्रसादात्।। ।।छ।।सतत्रमंचेषुमनोज्ञवेषान्।सिंहासनस्थानुपचारवस्तु।वेमानिका
नामरुतामपश्य।दाकृष्टलीलानन्नरलोकपालान्।१।सःकुमरस्तत्रस्वयंवरमंडपेमंचेषुनरलोकपालान्श्रपश्यतेणेऽश्रजि
इंतिहास्वयंवरामंडपिमांचामेछ।नइविषइनरलोकपालराजान नात्रानसहस्रदीगा।कीदृशान्छमंचेषुश्रपचारवस्तु।किंभू
पसिणगारियाश्रइनेमंच।आसणपाटउश्राकृविश्रामतेण इयुक्ता।कीदृशान्वैमानिकानामरुतांश्राकृष्टलीलानन्।
नरलोकपालान्।मनोज्ञवेषान्किंभूश्रइनरलोकपा लमनोज्ञरूपवेषश्रात्तरणशृंगारलइजेनर।।पु
न:कीदृशान्सिंहासनस्थान।वलीपसिंहासनिबइवाश्र इजेनर।।पुन:कीदृशान्वैमानिकानामरुतांश्राकृ
ष्टलीलान्।वलीपवैमानिकस्वर्गवासीदेवतानीश्राकृष्टता। णीलीधीलीलाश्रइ।जाणेलीलकरतादेवताबइगश्र
जेनरलोकपाल।१।सतत्रमंचेषुविमानकल्पा।श्राकल्पसम्मूर्छितरूपशोभान्।सिंहासनस्थान्नृपतीन्यश्रपतायूपान्प्र
शस्तानिवहेमवेदीन्।सोपानतर।।सश्रज:तत्रमंचेषुनृपतीन्।श्रपश्रपतातेणइश्रजकुमरिइंतिहास्वयंवरमंडपिमां।
चेमंकनृपतिराजानदीगा।मंचेषुकीदृशान्विमानकल्पश्च।किंभूश्रइमंचविमानसिरीषाश्रइजेमंचा।किंविशिष्टाननृपत
न्श्राकल्पसम्मूर्छितरूपशोभान्किंभूश्रइनृपतिश्राकल्पश्रशब्दातेणइश्राहादिनरूपशोभनाश्रइ।सर्वत्तरणनचितश्र
इजेनृपति।पुन:कीदृशान्।सिंहासनस्थान्।वलीपसिंहासनिबइवान्इजे।पुन:कीदृशान्नृपतीन्।उत्प्रेक्षतेत्रशस्तानृपू ११

पानइव।वलीकिंभूश्रइनृपति।जाणीइकिरिप्रसस्तरूपा।यज्ञस्तंभइजिस्या।कीदृशान्यज्ञसंस्तान्।हेमवेदीन्।किंभूश्र
यूपाहेमसुवर्णमयवेदीज्ञातेहरूपरिश्रइजेयूपामांचेसिंहासणिबइगराजानएहवादीसश्रइं।सोपानंतर।तेणी।
हीतानुनयनकामा।त्रत्यर्पितसंगमिवश्वरेणाकाकुस्थमालोकयतोनृपाणांमनोबन्धवेंदुमती निराजा।३।नृपाणां
मन:इंदुमती निराजाबन्धवा।नृपतिराजाननूंमनइंदुमतीनइविषइनिरासहवे।किंविशिष्टानांनृपाणांकाकुस्थश्रात्मा।
कयतो।किंभूश्रइनृपतिराजान।काकुस्थश्रजकुमरसामूजाताश्रइजेनृपति।किंविशिष्टकाकुस्थ।उत्प्रेक्षतेकाममि
व।किंभूइकाकुस्थश्रज।जाणीइकिरिकामकंदर्पेरूपइजिस्फ जेकाकुस्थ।किंविशिष्टंकामंईश्वरेणप्रत्यर्पितसंगं।
किंभूश्रइकामकंदर्पईश्वरिइपावूश्रापिकं।सचश्रापणूश्रंगदह श्रइजेकामा।किंविशिष्टनईश्वरेणरतेर्गृहीता
नुनयना।किंभूश्रइईश्वररतिकंदर्पनीकलत्रतेहश्रगृहीत लीधुश्रननयप्रसाद।पसन्नयणेश्रइजेई।
श्वर।पहिलूंदेवईश्वरिइंकमदहिज्जाश्र।पश्रइरतिप्रीतिइश्राबी देवईश्वरमनावीप्रसन्ननीपजावी।ईश्वरिइंव
लीश्रंगदीधू।जाणेकंदर्पिइश्चापणूरूपकीधू।महारूपधरीकंदर्प। स्यंवरमंडपश्रलंकरी।बइगश्र।जाणेकंदर्पावंता
र।श्रजकुमार।राजानेएहवुदीठ्ठाएरूपदेखीइंदुमती श्रनेरानश्नवरइ।तेहकारणराजानूं।मनइंदुमतीवरिवानिरासथ
यू।३।वेदर्भनिर्दिष्टमथाकुमार:।क्रमेनसोपानपथेनमंच।शिलाविसेणेगमृगराजशावा।सुगन्धिगंधंसगजेवकुरु।हाश्रथो
श्रथानंतरकुमारसोपानमार्गेणवेदर्भनिर्दिष्टमंचेश्रारुहइ।श्रथानंतरकुमारश्रजसोपानमार्गेइपाकीयारघइन्दोजरायन
इदिपहिइमंचिमांचइश्राकृहिउ।वलीबइगउ।कइवमृगराजशावइवाश्रथामृगराजशावा:शिलाविसेणो:उगंनगेसंगंश्रोरह
तिाकहिनीपरिइंमृगराजसीहनूंशावबलकतेहनीपरिइ।तिमसिंहबालसीहनुंकीसोहशिलाणघाणनसिचनापाणइरह

किंविशिष्टानामदङ्गासनसंश्रितानांतेराजामकिंसाङ्ग३।महातपोरत्नसिंहासणिबङ्गाङ्गेजेतेपुनःकिंविशिष्टान
तिषांउदारनेपथ्यंसतांवत्तीकिंसाङ्गेतेराजानउदाराकृयास्फारमोदानेपथ्यआभरणाधरतांङ३।जेतेराजानां
ङ्गवपरिजातङ्गवयषापरिजातःकल्पद्रुमाणांमध्येधर्मराजसिंहासनीपरिङ्गणरिजातन्तीपरिङ३।जिमषारिजातसंवि
दुकल्पद्रुमाहिमुख्यतेजेङ्करीप्रसन्ङ३।तिमअजकुमरराजन्ङ३।तेवब्रजाःपौरजनमयतस्मिन्।विद्यासर्वान्निपते
न्तिपेङःमरोकटारविनुष्फङ्गाः।मधद्विपवन्यङ३वद्विरफाः।ङापौरजनस्यत्रब्रजाःतस्मिनअजनिपेङः।पौरजनस्य
गरलोकनाङ्गष्टिन्तरा।तेङअजकुमरनङविषङङऊच्या।किंङबासर्वान्नृपतीनविहायास्करीमघलाराजानङ्ग
रीनङएकअजजोङ्युकेङवद्विरफाङबायधाद्विरफाबन्यगं धद्विपनिपतितांकदिनीपरिङद्विरफन्तमरानीपरि
ङ।जिमत्तमरावनमाहिलागंधङस्तीनङविषङयफङ।किं विशिष्टगंधद्विपमरोकटा।किंस्फङङगंधङस्तीम
दान्मत्तामदङरङङजेगंधद्विपा।किंविशिष्टाद्विरफाःरचित उत्फङङ्गाः।किंस्याङङद्विरफाःरचितङाक्रियापुष्प
फूल्लङङरुङङजेद्विरफाङाअग्रेसुतेबरिन्तिरन्वयङेःसोमार्कावेशनरदवलोक।सेवारितेवागरुसारयानोधूपस
मुसर्पन्तिवेजयंती।एपुरायकंगायवनाश्रयाणांकलापिनामुद्धतनृत्यङातां।प्रधानङाखपरितादिगंतासूर्यस्व
निमूर्द्धतिमंगलार्घा।२०।मनुष्यवाह्यंबङरंतयानमधास्यकन्यापरिवारशोभि।विवेशमंवातरराजमार्गंपतिवरोङ्ग
विवाह्यंषा।२१।त्रिभिर्विशेषकं।श्लोकत्रयार्थाः।अथानंतरंपतिवरामंवातरराजमार्गंविवेशाअथानंतरङवङापति
वराङदमतीकन्यामंवातरराजमार्गेस्वयंवरमंडपिप्रवेशाकीधउतिदोआवी।किंङबावङरंतयानेअध्यास्यसुंकरी
सुषासनआरुहा।पालषाङवङसी।किंविशिष्टंवङरंतयानंमनुष्यवाह्यं।किंभूतंङसुषासन।मनुष्यैस्तोङएऊपाकिंवा

दाढऽजेचञ्चरंतयान।पुनःकीदृशीकन्यापरिवारश्चास्ति।वलीकिंसूंढऽसुषासना।कन्यानुपरिवारसखीयरतेणऽश्चा
न्तायमान।शोभतेढऽजसुषासनपतिवराकिंलक्षणाःकृष्णविवाहवेषा।किंसीढऽयतिवराऽदुमती।कृष्णकीधऽवि
वाहवेषापरिणत्रयदिसिकुढऽजपतिवरा।विवानहनुशृंगारकरीपरिणत्रयहरीपालषीऽअत्यद्भुतकरीस्वयंवरक
न्याआवी।कसतिवेदिसिनरेदवलोकस्तुतसति।किंसिऽहूतऽवेदीमागतजननराजलोकस्तविऽस्तवनऽगुणग्रा
मवर्णवनऽस्तुतिकऽस्वारीकरतऽ।किंविशिष्टवेदिसि:।अन्वयऽः किंसाढऽवेदीमागतामविदुराजानानाअन्वयजा
णताढऽ।जेवेदीजनानरदवलोककीदृशा।सामाकंवेशाकि स्फढऽराजलोकसामवंशीसूर्यवंशीढऽजराजलो
कावऽन्यतपुनःक्रमतिधूपसवारितसतिवऽनऽवलीसि ऽहूतऽधूपघटीऊगाहिऽधूपऊषविऽहूतऽधूप
कीदृशाअगरुसारयानाकिंस्फढऽधूपावारूरुक्षाग रेतदमऽढऽजधूपापुनःक्रमतिवंजयंतीः।
समुत्सर्पतिसति।वलीकिंसिऽहूतऽवेजयंतीपताकाध्वज गृहीऊछलिऽहूतऽपुनःक्रमतितूर्यस्वनपरितः वि
गतानुमूर्छतिसति।वलीकिंसिऽहूतऽमंगलतूर्यस्वरपंचशब्द निर्घोषपरितःसविदुगमाःदसऽदिसिप्रसस्तऽहूत
ऽकिंविलक्षणानूर्यस्वनमंगलार्थं।किंस्फढऽतूर्यस्वरामंगलार्थमांगल्यनऽऋषिढऽजतूर्यस्वरा।पुनःक्रमतिप्रध्मातशं
खसतिवलीसिऽहूतऽप्रध्मतशंखशब्दाजतऽहूतऽकिंविशिष्टप्रध्मातशंखकलापिनाहूतनृत्यहेता।किंस्फढऽसरश्च
रकलापीमाररढऽउहूतसधरनाटकनूहेउकारणढऽजशब्दस्वरा।जाणोमघगर्जारवनऽस्तोतिऽमारनाचऽढऽकिं
लक्षणानाकलापिनाछरोपकंगपवनाश्रयाणां।किंस्याढऽमारकलाईयानगरनाउद्यानतिदासदियाढऽतिहांथिका
हूतावाजित्रनिर्घोषमास्तलीनावतांढऽएदवऽउत्तमविमाणिस्वयंवरकन्याऽदुमतीआवऽ।१२।त्रिदुस्लोककाकन्या ३१५

रमाढऽतस्मिनविधानातिशयेविधाउ:।कन्यामयनेत्रसहस्रलक्षेनिपउरुःकराणानरेंद्रादेहस्थिता:केवलनासने
षु।१३नरेंद्रा:तस्मिनकन्यामयविधाउ।विधानातिशयेअंतःकरणनिर्घउ:।नरेंद्रराजान।तकन्यामयकन्यानूरूपविधाता
ब्रह्मानानिर्माणनूअतिशयाउकृष्टरूपनिर्माणकन्यानारूपनऽविषऽअंतकरणमसिऽकरीपरिया।सर्वाप्रकारिऽकन्या
नूरूपदेषीऽतरंगाऽइनाआपारहकया।किंलक्षणकन्यामयनेत्रसहस्रलक्षे।किंसू०नेत्रआखिनसहस्रजाऽनासिरोषू
ढऽ।जाताजिढईऽ।किंविशिष्टानरेंद्रा:केवलेआसनेषुदेह:संस्थिता:किंस्याढऽनरेंद्रकेकवलूआसणसिंहासणान
ऽविषऽदृढिकरीरहियाबऽढाढऽदृढारआसणिढऽम नकन्यानारूपऊपरिमारीरहिया।रूपदेषीतल्लीनधि
या।१२।तांप्रत्यत्तिव्यक्तमनोरघानांमहीपतीनांप्रणया गृहत्यःप्रवालशोभाऽवपादपानाशृंगारवेष्टाविं
विधाबभ्रुवु।१३।तांऽदुमतीप्रतिमहीपतीनांशृंगा रेवेष्टाविविधाबभ्रुवु:।तेऽदुमतीकन्याप्रतिऽम
हीपतिराजमनीशृंगारवेष्टाविविधप्रकारिऽदृऽकन्या। देषीकामवेष्टावर्षऽगोकरवीमोहीकिंविशिष्टानम
हीपतीनाअत्तिव्यक्तमनोरघानाकिंस्याढऽमहीपतिअत्ति व्यक्तप्रकटियामनोरघढऽजमहीपति।किंविशिष्टा:
शृंगारवेष्टा:।प्रणयागृहत्य:किंसीढऽशृंगारवेष्टाप्रणयसस्नेहालनात्रोजोहतीदृसीसमानढऽजेशृंगारवेष्टा:।पुन
:किंलक्षणा:शृंगारवेष्टा:पादपानाप्रवालशोभाऽवाबली०पादपदृक्षनीप्रवालशोभाकिंसलयूननवापल्लवटीसीति।
दृनीशोभाऽदुऽजेसी।१३शाकाश्चिकरास्यामुपगूढनाला।मालोलपत्रास्तिदृतद्विरफाःसजास्तिरंतःपरिवेषवेधालीलाकम
लविदंत्रमयोवकोर।१४शाकाश्वितराजालीलारविदंत्रमयोवकार।कुणढएकऽराजानिऽलीलाकमलफेरविऊत्तमाफि
ऊा।किंविशिष्टलीलारविंदाकरास्यांउपगूढनाला।किंसूंढऽलीलाकमलाविदृहाथिऽउपगूढनालिऊकमलनूंनालढऽ

जेलीलाए।पुन:किंएलीलारविंदं।आलोलपत्रालिदृतद्विरेफावली।किंएआलोलचपलधूमतांपत्रदलनेणऽलिदृतआ
दणियाऊपक्रियाद्विरफत्तमराढऽजेलीलाए।पुन:किंएरजोसि:अंत:परिवेषबंधिावली एरज।मकरंदरेणिऽकरी।अंतमं
दिपरिवेषपारीयासबंधकरतेऽजेलीलारविंद।एकऽराजानऽकन्यादेषीविदुद्घिऽझाली।कीराकमलफेरविऊं।ऽ
तिकामवष्टा।२४।विस्रस्तमंसादपरोविलासी।रत्नानुविद्धांगदकोटिलग्ने।चावारमुकृष्णयद्यावकाक्षी।निनायमीची।क
तवारूवक्त्र:।२५।अपरोविलासीराजाप्रावारंआकृष्णयद्यावकाक्षीनिनाय।अपरअनेरऽविलासीराऽप्रावारंउठणे।
उकृष्णऊपामीयद्यास्थानकिलीधू।आघूलईअनेधूमूंकिऊंकिं विशिष्टप्रावारंअंप्पनविस्रस्तकिस्मंढऽप्रावारंअंसाकां
धउषिमिऊंयकिऊंढऽजेप्रावार।पुन:किंविशिष्टप्रावारे। रत्नानुविद्धांगदकोटिलग्ने।वली किस्मंढऽप्रावार।र
त्नजटितअंगदबद्धिरषानेदनाअग्रअणीनिद्दाविलग्ने। ढऽजेप्रावारंउठणे।किंविशिष्ट:अपरोविलासी।
सावीकृतवारूवक्त्र:।किस्फढऽअनेरुराजासाचीकृतवा कूंकीधूचासरूरूवक्त्रमुखढऽजेअपरविलासी॥
२५।आकुंचितांगांगुलिनाततोऽन्य:।किंविस्रमावर्जितनेत्रशो त्तीतिर्यग्तिर्यग्विसंसर्पिनखप्रभेणा।पादेनदेमवि
लिलेषपीठं।१द्धातन:अन्योराजापादेनदेमपीठंविलालेखतिद्वारपढीअनेरऽराजानिपणिऽकरीसुवर्णमयपीठंसिंहास
णंविलिखिऊं।खलवलिऊं।किंविशिष्टनपादेनतिर्यग्विसंसर्पिनखप्रभेणा।किस्फढऽपादपत्रांढीप्रसरतीविस्तरती।
नखनीप्रभाकांतिढऽजेपाद।पुन:किंविशिष्टेनपादेनआकुंचितांगांगुलिना।किस्फढऽपादआकुंवितांकावालिया।आ
गुलीनाअग्रटेरूयांढऽपाद।किंविशिष्टअन्योराजा।किंविस्रमावर्जितनेत्रशोत्ती।किस्फढऽअन्यराजाकांईएकनमाविया
नेत्रलोभनआंखितेणऽशोत्तऊढऽजेऽन्यराजापतलऽदेदूजातऽपणिऽकरीसिंहासणेखलवलिऊंएवष्टा।२६।निवेश्यवा ८०

मंत्रिजमासनार्द्धं।तत्रनिवेशादधिकान्ततांस:।कश्चिद्दिष्टत्रिकस्निग्धहार:।सुहृत्समाभाषणतत्परोऽभूत।२७।कश्चित्
राजासुहृत्समाभाषणतत्परोऽभूत्।कएएकराजामित्रनासंभाषणबोलाविवानऽविषऽतत्परएकाग्रहऊंगमित्रस्
वातकरिवालागु।किंकृत्वाआसनार्द्धंवामंत्रिजनिवेश्य।सूकरीअर्धलिऽआसणिढावुंत्रिजबाढुमूंकी।नऽकिंलक्षणो
राजा।तत्रनिवेशातत्रअधिकान्ततांस:।किस्फढऽराजा।तेदसनिवेशस्ठानकऊंअधिकअधिकऊं।उन्नतऊंचुंअंसखंढु
ढऽजेराजा।हाघअवष्टंभनदीधऽकोधऊंचूंघाऽ।पुन:किंलक्षणोराजा।विदृत्तत्रिकस्निग्धहार:।वलीकिस्फढऽराजा।विदृ
त्तफरविऊंत्रिककटीप्रदेशातेणऽस्निग्धविसमऊंछिउदृईयाछि ऊं।हासढऽजेराजा।एतलऽकन्यादेषीआपणपऽवं
कुघईअवष्टंभनलईमित्रसूंवातकरऽएवेष्टा।२७।विलासिनी वित्तमदंतपत्रा।मापाफुरकेत।कवडूमन्य:
प्रियानितंबोचितमत्तनिवेशो।विपाट्यामासयुवानसंगे ।२८।अन्य:कश्चित्युवाकेतकवडूंनखाग्रै:
विपाट्यामासत्रनेरऽकुणऽंयुवानराजानिऽलेबमानूपत्र नदीऽकरीफाकिऊंकिंविशिष्टकेतकवडूं।अ
पाफुरंकिस्मंढऽकेतकपत्र।आईषत्लग्नारुणकपाफरूढेऽजेके तैरूपत्रा।परिपक्वपीलूंढऽपुन:किंलक्षणोकेतक
वडूं।विलासिनीवित्तमदंतपत्रे।वलीकिस्मंढऽकेतकूवडूं।विलासिनीस्त्रीरदऽवित्तमविलासकारी।ऊंदतपत्रकर्ण
नरणढऽजेकेतकवडूं।विलासिनीस्त्रीविलासाधिकेवडुकानिघालऽ।किंलक्षणोनखाग्रै:प्रियानितंबोचितसन्नि
वेशै:।किस्याढऽंनखाग्रैप्रियाकलत्रमाकरीप्रदेशातेदरदऽंउचितयोग्यआरोपणनखदंतढऽजेनखाग्रा।कन्यादेषीते
दूनखाग्रैकरीकेवडुविदारीकामचेष्टाकीधा।२८।ऊंशोशायाताघतलेनकश्चित्करेणरोधाञ्जलांढनेन।रत्नांगुलीयप्र
त्तयानुविद्धानुदीरयामासमलीलमस्मान्।२९।कश्चित्विलासीराजाकरेणसलीलंअस्मान्उदीरयामास।कुणएए

कविलासीराजानिइंकरद्वाघिइंकरी।लालाइंअरुपासाढलियाकुलालियाकिंविशिष्टेनकारणेनकुशेशयाताम्रतले
नकिस्याढइंकरद्वाघकुशेशयकमलनीपरिइंताम्रतलांढइंजेकर।पुनःकिंविशिष्टेनाकरेणरषाधजलांढ
नेन।वलीएसवायद्यढत्रचमरध्वजादिलांढनलक्षणाढइंजेकर।किंविशिष्टेनअरुनरत्नांगुली।यत्रस्त्याइनुविद्वा
नकिस्याढइयासा।रत्नांगुलीयरत्नजटित।मूंइकीतदनीअत्तांकातिइंनुविद्व।यासढइंजेअरुपासाएकइंकन्यादेषी
रमतीपासाऊलालिया।इतिचेष्टा२९।कश्चिद्यघास्तागमवस्थितेपि।स्वसन्निवेशात्यतिलंघिनीवावज्रांशुगर्तांगु
लिरंध्रमेकं।व्यापारयामासकरंकिरीटे।२०।कश्चित्विलासी एकंकरंकिरीटेव्यापारयामास।कुणाइकविलासीरा
इंएककरद्वाघकिरीटमुकुटिद्वा।लिउ।किंविशिष्टंकरंवज्रां शुगर्तांगुलिरंध्रं।किंस्फढइंकरद्वाघ।मूंइकीइवै
दूर्यमणीतदनकिरणाश्रावरियाश्रांगुलीनारंध्रंविव। रढइंजेकरद्वाघ।किंविशिष्टंकिरीटे।स्वस।
न्निवेशात्यतिलंघिनिइव।किंस्फढइंकिरीटे।मुकुटस्य श्रापणागमउव्यतिलंघीउठांफढइं।माधाइषि
मिढइं।जाणीइकिरितेस्तणीसमुकरिवाद्वाघद्वालिउढइं किंविशिष्टंकिरीटे।यद्यास्थानंयद्यास्तागंश्रवस्थितेपि
।किंस्फढइंकिरीटे।मुकुटंयद्यायोगंस्थानंकरिष्यंश्रोपिउढइंजेकिरीटे।तद्यापिकन्यादेषीद्वाघमुकुटिद्वायापरिउइ
तिचेष्टा२०।ततोनृपाणांश्रुतदत्तवरेण।श्वत्प्रगल्भाप्रतिहाररक्षी।प्राक्सनिकर्षंमगधेश्वरस्यानीवाकुमारीमवद
सुनंदा।२१।ततोऽनंतरंसुनंदाप्रतिहाररक्षीकुमारीश्रवदत्।ततोऽनांतरंतेराजाननीचेष्टा।इऽनंतरंनामिइंसुनंदा।
प्रतीहारीइंदुमतीकुमारीप्रतिबोली।किंकृत्वाप्राक्मगधेश्वरस्यसंनिकर्षंनीवा।सूकरी।प्राक्पदिलूंमगधेश्वरमग
दृदशानारायनूंपासलेई।मगधेश्वरराइनइंपासइंसमीपिश्रावीनइ।किंविशिष्टासुनंदानृपाणांश्रुतदत्तवरेण।कि ८१

सीढइंसुनंदाप्रतीहारी।नृपराजानरद्दराजकुलीनाश्रुतसांतलियाजाणियांहत्तश्रांचरणाश्रवदातवंशाश्रन्वयढइंजे
सुनंदा।पुनःकिंलक्षणासुनंदापुंवत्प्रगल्भा।बलीकिंएसुनंदापुरुषनीपरिइंप्रगल्भपुरुषढइं।बोलतीजीवरीढइंजेसु
नंदा।कुमरीश्रागलिसविद्दराजाननीएकाएकिंइंस्यातिकीर्त्तिश्रवरातबोलिसिइ।२१।श्रसोरारण्यःरारणान्मुखानामग
धसंज्ञामगधप्रतिष्ठःराजाप्रजारंजनलब्धवर्णःपरंतपोनामयद्यार्घनामा।२२।सुनंदाप्रादहिंइंदुमतिशृणुपत्रप।सुनंदाकरइ
ढइंराजकूंयरिसांतलिदृष्टिइंजोइं।श्रसोराजापरंतपोनामाएराजापरंतपइंसिइंनामिइंजाणि।कीदृशोराजा।यद्यार्घनामा
।किंस्वढइंजिसूंनामा।तिस्फपरान्तिपून्तापयतीतिपरंतपः रवइरीनइंसेनापइं।तद्दत्तणीपरंतपकरीइं।पुनःकीदृशः
।परंतपोराजाश्रारण्यान्मुखानांश्रारण्यः।किंस्फढइंपरंतप राजाश्रारणिश्राचारद्दइंश्रारण्यः।श्रारण्यागतबजूपंजर
ढइंजेपरंतपपुनःकीदृशः।श्रगाधसत्वः।वलीकिंए राजासदासत्ववंतढइंजेपरंतपः।पुनःकीदृशः।म
गधप्रतिष्ठः।वलीकिंस्फढइंराजामगदृदशामाश्रिप्रतिष्ठा ढइं।मगदृदशानुगाकुरढइं।पुनःकीदृशःपरंतपः।प्र
जारंजनलब्धवर्णः।वलीकिंएप्रजालोकतेहनारंजनसुष नदूविषश्लब्धवर्णोदूवउरढइं।जेपरंतपराजा।२२।काम
नृपाःसंतिसदस्रशोऽन्ये।राजन्वतीमादुरनेनतस्मिंनकृतारागृहसंकुलापि।घोतिष्मतीवेश्मसेवरात्रिः।२३।श्रन्येनृपाः
कामंश्रत्यद्भसदस्रशःसंति।श्रनेनराजानकामंश्रतिस्निघणसइंसदस्रलारवगमेढइंबुधाःश्रनेनतस्मिंराजन्वतीश्राहुः।बु
धकाहाणएपरंइंकरीतस्मिंष्टीराजन्वतीसनाघसकुरीकहइं।काइवरात्रिःवि।यद्यारात्रिःनकृतारागृहसंकुलापिवे
श्मसाघोतिष्मती।तत्वतिकहिनीपरिइंरात्रिनीपरिइं।जिमरात्रिनकृत्रपश्रवस्मतारा।गृहछातिणइसंकुलवाघ्रदूंती।।
वेश्माइंकरीघोतिष्मतीश्रजूयालीकहीइ।तिमश्रनेकराजानढइंपणिपरंतपराइंकरीष्टीराजन्वतीराजनसहितेजाणा

वी।२३।क्रियात्रबंधादयमधूराणा।मजस्त्रमाद्रतसदस्त्रनेत्रः।मच्याश्चिरंपंकुकपोललेबा।न्मेदारसन्यानलकोश्चकारः।
२४।अथराजाश्चाश्चा।अलकान्मंदारश्रन्यानवकोर।एणाइराइत्राचीइंद्राणीनाअलककेशकलाप।मंदारकल्पवृक्ष।नाश।
ष्फफूलतेरदितकीधकिंविशिष्टःअयं।अधूराणंक्रियात्रबंधातत्रजस्त्रंआद्रतसदस्त्रनेत्रः।किंपुछइएराजा।अधूरयाग
नाक्रियाकर्मविधितेद्दनात्रबंधवलीरयागकरिवाश।आद्रतातकिंचनुदत्तरिउसदस्त्रनेत्रंइंद्रछइजेएराजा।तेणइयश्रम
दोश्रमविवलीरश्रादुतिविधिकरवइंइवलीर।आवइस्वर्गिइंइनवनिरदिवानलदइ।तेणइकरीइंद्राणीनूमस्तकवेणी।
गूंथियाविणमंदारफूलविण।श्रमजिरदइ।शृंगारिणीस्त्रीनी वेणीतत्तरनारश्रकसदितगूंथइ।इतिश्राचारः किंविशिष्ट
नत्रअलकान।पंकुकपोललंबान्।किंप्राछइअलककेश पांडुपोकराग्रयाकपोलेगालतिहालंबायमानगाल
ऊपरिटलतांछछइजेअलकामोकलानीमालातणी स्त्रीनागालकपोल।ऊपरिश्रावताजिछइगूंथिया
पाछइ।गूंथाश्रजुनरतारश्रावइ।तेइदनावइ।२४।अथेन वेदिहसिगृह्यमाणंपाणिंवरेणेनकरुग्रहवेश्रो।त्रास
दवातायनसंश्रितानां।नेत्रोत्सवेपुष्फपुरांगनानां।२५।दिक। न्येवेत्यदित्रनेनराज्ञागृह्यमाणंपाणिंछछसिदइंछइ।
तिवेतजेकिम्हइत्रनेनएणइराइंलीजछकालीउपाणिंराघवंछइ।त्रनेनकिंविशिष्टेना।वरेणेनकिंस्फछइए।वरेणवर
वायोगेणश्रछइजेए।पुष्फपुरंगनानांप्रासादवातायनसंश्रितानांनेत्रोत्सवेप्रवेशेकरुत्कंठमतिपुष्फपुरस्त्रीश्रंगनास्त्रीज
नरदइ।नेत्रोत्सवनेत्रोत्सवप्रवेशेप्यइसारइकरि।किंविशिष्टानांपुष्फपुरांगनानां।प्रासादवातायनसंश्रिता
नां।किसीछइपुष्फपुरांगनां।प्रासादस्तस्मिन्नावासतेदनावातायनगुपतिहासंश्रितत्रश्रयारदीछइ।जेपुष्फपुरांग
ना।एतत्तत्रश्राहरइत्रवेशितेस्त्रीपुंचरीजासइ।२५।एवंतयाकन्यावेशंविनिवेशंतिदूर्वांकमधूकमालु।रजुप्र ८२

णामक्रियायेवतन्वीप्रत्यादिदिशोनमन्नाथमाणा।२६।तन्वीश्रनुप्रणामक्रियायेवएनंप्रत्यादिदेश। तन्वीइंदुमतीकन्या
इंश्रनुसरलुप्रणाम।विधिकरवस्त्रीएराजातिराकसिउ।ढोकिउनीचीघई।प्रणामकीधु।किंलक्षणातन्वी।किंचिद्विश्र
सिदूर्वांकमधूकमाला।किसीछइतन्वी।किंचित्कांईएकविश्रसिनी।ढलकतीहालती।दूर्वांकइदर्त्तनाइंईतेमधूगूंधी
मधूकमालामदूश्राकानीमालवरमाल्यछइ।जेतन्वीकरारी।नीचानमताकोटनमावतांमालाहालछइ।उनःकिंलक्षणा
तन्वी।श्रन्नाषणवेलीकिंश्रणबोलतीछइजे।किंकरा।एवंतयासुनंदयाश्रुक्तेसतितंपरंतपंश्रवेक्ष्यासूंकरीएवएणइप्रकारि
इतेरायनगुणकीर्त्तना।तेणीसुनंदावतीहारीइकदिइंदूतइंते परंतपराजाजाईजाणीनइ।एराजात्रणामयोग्यछइ
द्यातवरूपणउंछएहरइवरूपणदोषरुद्धस्मरणीदिषोइति न्यायात्तत्परुः।२६।तांइमवेत्रग्रहणेनियुक्ता।रा।
जातरंराजसुतानिनाय।स्मरीणोद्वेवतरंगमाला।पद्मा। तरंमानसराजहंसी।२७।इमवेत्रग्रहणेनियुक्ता
।सुनंदाताराजसुतांराजांतरंनिनाय।इमवित्रसुवर्णमयदंड नंदानियुक्ता।प्रेरी।रुद्धिमानानीकांढधरतीछइ
तिसुनंदावतीहारीसुवर्णदंडधारिणीइतेराजसुताराजकूंयरिइ इंदुमतीराजोतेसिजातरिलीधीबीजरायसमीपिणा
लषीश्राणी।यद्यासमीरणोढा।तरंगमालाश्वजिमसमीरणा।वायवश्रुकथनीवाइप्रेरी।तरंगमालाकल्लोलमाला।श्राधि
लीजइयद्यामानसराजहंसीपद्मातरंनीयते।जिममानसस्मरोवरनीराजहंसीएकपद्मधिकीजइयद्यिकमलिलीजा
इ।पद्मांतसिजाइ।तिमकन्याराजांतरिबीजाराजानसाद्दीगई।२७।जगादवेनामयमंगराजः।सुरांगनाप्रार्थितयौवन।
श्रीः विनीतत्तागः किलसत्रकारेरंइपदत्तमिगतापिमुक्ताश्रदाश्वान्यानसुनंदाप्रणनांकन्याजगादः।चइनइसुनंदाप्रती
हारीएकन्याप्रतिइंबोली।इक्ष्वाकुवंशयश्रंगराजः।श्रंगदेशस्वामी।इक्ष्वाकुवंशेश्रंगराजा।श्रंगदेशसुराजा।किंलक्षणाश्र

णस्येनवोद्वानंडुमिवावलीकिंस्फडइत्यानवोद्वान।नवऊगिउवेइमादुइजिमिउ।किंलक्षणंडुविशेष्यदृश्यंकिंस्फ
डइडुविशेषणजाइडुडइजडइउ।३२। अथवेतिनाम्नोयमुदग्बाहु।विशालवक्षास्तनुवृत्तमध्यःआरोप्यचक्रत्वममुंगृहीतेजा।सू
र्यिवयन्नालिखितोविख्यातिः।३३। इकुमारिअयंअथवेतिनाम्नोविख्याति। इकन्यएअथवेतिनाम्नोशास्तइ।किंविशिष्टःअयंउ
ग्गबाहुः।किंभूतइएअथवेतिनाम्नोघउग्गउकटआजानुबाहुघडइजेअथवेतिनाम्नघुनःकीदृशःविशालवक्षाःवलीकिंस्फडइ
अथवेतिनाम्नोविशालविस्तीर्णहृदयस्थलघडइ।पुनःकीदृशःअयंतनुवृत्तमध्यः।वलीकिंस्फडइएतनुघाकृशवृत्तवाटलंमध्य
प्रदेशाडइजोवेतिनाम्नकइवाउग्गतजाःसूर्यइवायघाउग्गतजाः सूर्यःवेष्टादेवसत्रधारणचक्रत्वमआरोप्ययन्ना
लिखितोविख्यातिःकहिनीपरिइउग्गतजासूर्यनीपरिइ।जि मउग्गतजासूर्यविद्यादेवसत्रधारिइचक्रत्वम
सिद्धाफडइवफावीयलिइकरीउल्लखितउत्तेजितअजया लिख।दीपाविउदुउशास्तइ।तिमअथवेतिना
घउग्गास्तइ।३३। अस्यप्रयाणेशुसमगृशाक्रःरगसएवंजिस्तिः रुद्धतानिःऊर्वतिसामंतशिषामणीनां।उक्ता
प्रराहास्तमयंरज्जासि।३४। इकन्यअस्यप्रयाणेशुअगृसएवंजि स्तिःउद्धतानिरुजासि।सामंतशिरवामणीनांउक्त
प्रराहास्तमयंकुर्वति। इकन्यएहरायनाप्रयाणनइविषइ।अगृसरघाफकरीखुरतालइकरीउद्धतऊफाघारजनानांतर
धूलिनांतरसामंतवइरीमंडलीश्वरतदनाशिखागणिमस्तकमणिरइअक्रांतिनाम्नरहअंकूरांतरनुविनाशकरइएण
तलंइएहरायनाकटकईइचकता।एतलूदलमिलइसारएजेहनेघदासमणिइयदिलूसामंता।सीमाडामंडलीश्वरनामु
कुटमणिमइलाकीधा।रजऊफीवइरीमंडलीश्वरेनमाघवइवीइतिनावा।किंविशिष्टस्य।अस्यसमगृशाक्रः।किंस्फड
इएराजासमगृसंपूर्णः शक्तिसामर्थिमघइजेएराजा।३५। अमोमदाकालनिकेतनस्यावेडाईमालेनिवसन्तदूरात ८५

मिश्रपकेपिसरूपियासिायोक्षावतोनिर्विशतिप्रदोषान्।३५ाअसौराजालमिश्रपकेपिप्रियासिसरूपदोषान्षोडशाद।
तोनिर्विशति।एराजाअंधारइ।पसवाफडइप्रियाअंतउरीसिउंप्रदोषरात्रिनामुद्दाणाघम्मावंतअजयालीयात्तागवइलिं
कुर्वन्नअसो।वेडमोलेःअदूरेनिवसन्।स्यूकरउघडइए।ईश्वरदकमुकमडघडइजेएराजा।किंलक्षणस्यवेडमौलेः।महाका
लनिकेतस्य।किंस्फडइवेडमौलिईश्वर।महाकालप्रासादिघडइनवेडमौलि।एतलडईश्वरनइतिलाहिवेडकलाघडइतेहना
इपासिइवसतासित्यअजयालीरात्रिजाणिवा।३५। अनेनयूनासहपार्थिवेन।रतोरुकश्चिन्मनसोरुविस्तंसिप्रातरंगानि
लकंपितासुविहडईमुद्यानपरंपरासु।३६। कश्चितअंतिअस्तीष्ट प्रश्नदरंतोरुइडमतिअनेनयूनापार्थिवेन।सहउ।
द्यानपरंपरासुविहडउंतमनसोरुविरंस्तिाकश्चितइमअस्तीष्ट प्रश्नवइ।हरंतोरुरंतोकलिनीपरिइंकरूजेहना
।तेहनणीहरंतोरुइडमति।एहयुवानरायसरिसिअउ द्यानमनमाहिविहारक्रीडाकरिवातकरहइ
मननीरुविघइ।किंलक्षणासुउद्यानपरंपरासु।सिप्रातरंग निलकंपितासु।किंस्याघइउद्यान।नगरोपवन।
सिप्रानदीनातरंगकल्लोलतेहमाहिघई।आवावायुतेणिइकं पितधूणमाघइजेउद्यान।३६।तस्मिन्नस्तिद्योतितबंधु
धुपद्मोप्रतापसंज्ञोघितराजुपंकेबबंधसानोत्तमसोऊमायोंऊमहंतीनानुमतीक्षावे।३७।साकन्यातस्मिन्नराजि
स्तावेनबबंधातेइडुमतीकन्याइंतरायनइवियइस्तावमनागतस्तावनबाधउतेहऊयरिमननकीधु।किंविशिष्टासाकन्या
उत्तमसोऊमायो।किसीघइकन्याउत्तमरूपंकुमारयणंघइजेकन्या।किंविशिष्टस्तस्मिन्।अस्तिद्योतितबंधुपद्मोकिंस्फड
इतेराजा।अस्तिद्योतितदीपाविद्यासूर्यविद्याविकसाविद्यावंधुस्वजनस्तणातयद्यकमलघडइजेतेराजा।पुनःकीदृशो।
तस्मिन्प्रतापसंज्ञोघितराजुयंकेवलीकिंस्फडइतेराजा।प्रतापतेजिइकरीसंज्ञोघितसोसाविद्या।शत्रुस्तणातयंककर्दमघ

स्फ७ऽअस्ति दोत्री७ऽइनेसुखेणराजा।गुणैर्यसुखेणआश्रित्यपरस्परेणानैसर्गिकोविरोधःअमस्मन्नेअसार्यधे
र्यक्षमाआर्यागांतीर्यादिगुणैजसुखेणराजाआश्रयीनऽस्वाभाविकविरोधंगमिऽजिहांएकगुणदुऽइतेहांबीजा
गुणनुदुऽइविरोध।एसुखेणराजायामीनऽगुणसघलेएविरोधमूंकिऽ।राजासर्वगुणसंपूर्णछऽ।यद्यादुष्टसत्वे
शांतसिद्धाश्रमंएत्यप्राप्यनेसर्गिकविरोधंत्यजन्यते।जिमऽदृष्टाणीए।जीवेशांतपदेसिद्धाश्रमवरहिकावनवा।
रिवनतपोवनयामीनऽस्वाभाविकविरोधवैरस्रावकषायदाकीऽ।तुमिरसिशांतपदिआश्रयंतासर्वहिंस्रजीववैर
त्यक्तछाऽछऽ।तिममुखेणराजासर्वगुणआश्रयुछऽ।४७।यस्या त्मदेहनयनातिरामाकांतिर्दिमाश्रीरिवसन्नि
विष्टादर्पाग्रसरूढतृणांकुरश्च।तजाविषसरिद्भुमंदिरश्च। ४८।यस्यसुखेणस्यआत्मदेहदिमाश्रीरिवक
ति।यन्निविष्टाजेसुखेणरायनाआपणादहनऽविषऽ दिमाश्रवंद्यमानीपरिऽकांतिश्चावीरही।
कांतिःकीदृशीःनयनातिरामा।कांतिकिसीछऽनयनआंखि। नऽत्रंतिरामरूढासुखामीछऽजेकांतियस्पत
जःरिछमंदिरश्चत्रविषऽवर्त्तताजेऽसुखेणरायनंतेजवऽरीना उरनगरनऽविषऽत्रविषऽसदिवराऽनही।कि
विशिष्टश्चरिछमंदिरश्चदर्पाग्रसरूढतृणांकु[illegible]स्याछऽमंदिर।दर्पऽआवासनाअग्रकुपत्नीन्द्रमिकांतिहा
सरूढकुंगियातृणांकुरूढतृणांयकछऽजेरिछमं[illegible]दरंगणगृहंमंदिरकहितानगरकहीऽ।अहीऽमंदिरनगरत्व
।४८।यस्यावरोधसतनवरनानाप्रहा[illegible]हारकालकलिंदकन्यामधुरागतापि।गांगेसिसृष्टकजलेवत्ता
ति।४९।कलिंदकन्यामधुरागतापि[illegible]मेसृष्टकजलीयसाति।कलिंदकन्यायमुनानदीमधुरानगरीछमासदू
तीगंगानदीनाऊर्मिकल्लोलतरंगेमिलीतेछऽ[illegible]छऽ।कमारिविसरकाला।किहांकिहांरऽवाजिजलके

८७

लिजलकीमानीवेलाऽइकस्मात्यस्यसुखेणस्यअंतरोधा[illegible]नातीस्याछऽजेसुखेणरायनाऽतेउरतेदनासनतिरा
वंदनविलेपनतेदनाधेस्वाभाधवलनिर्मल[illegible]लपणाछऽजाणेगंगानुप्रवाहातेदसिऽमिलीयमुनाकालीनदीगंगानी[illegible]तेधुल
ज्ञानऽ।४९।त्रातेनतास्यांकिलकालंयेनामो[illegible]वदनःस्थलव्यापिरुचेदधानःसकोसुमाऽ।यतीवविष्णु।५०।
किलऽतिमत्येयःसुखेणराजामणिंदधानःस[illegible]यंतेयतिश्चकिलऽसिऽमावऽजेसुखेणराजामणिधरछदुछकोसुर
न्नसहितविष्णुनऽस्लजवऽछऽजाणीऽकिरिःमणिं[illegible]कालंयेन[illegible]दृष्टःकिस्फछऽमणिःकालीनागिऽदीधुछऽ।कालयेनस्फी
दृशान।तास्यांतित्रात्तेन।किस्फछऽकालयकालीनागातास्यांगुरुछ उरांषिछऽकुंगारिछ।छऽजेकालीनाग।तेणऽस्तूछऽमणिऽश्रांपिछ
।किंविशिष्टेनकालयेनायमनोकसा।वलंकिस्फछऽकालयनाग यमनानदीमाहिछकस्थानकछऽजेकालीनागा।किंलक्षणम
णिंवक्षस्थलव्यापिरुचं।किस्फछऽमणिःहृदयस्थलिव्या पीछरुचकांतिछऽजेमणिएतलऽविष्णुनऽहृऽईऽकोसु
न्नछऽ।अनऽसुखेणरायनऽहृदयेमणिछऽएतावतावि श्रुसमानछऽ।कृष्णयमनामाहिंलिछ।अनऽसुषेणयम।
नामाहिंलऽ।एसिरीषाई।५०।संत्तावयस्तत्रिमंमुद्युवानंमृदुप्र वालोत्तरयुष्कसिषांहृदावनेचैत्ररथांदूनं।निविश्यतांसुंदरि
योवनश्रीः।५१।दसुंदरिदकुमारिव्याहृदावनयोवनश्रीनिविश्यतां।दसुंदरिकन्यतऽहृदावनमाहियोवनपणंत्तागवीछ किंलक्ष
णंहृदावनं।चैत्ररथांतऽनूनंकिंस्यूछऽहृदावनंधनदानावनछअधिकूछऽजेहृदावना।किंकृत्वाऽमुयुवानं।तत्रारिंसंत्ताव्यासंकरं
णयुवानं।सुखेणराजात्तत्रारिंरांत्तावा।दईयावीकरी।नऽकीदृशंहृदावनं।मृदुप्रवालोत्तरयुष्कशिषांकिंस्यूछऽहृदावनं।मृदुसकोमल
प्रवालकिशलयटासीपल्लवतेदनीकरीछकृष्टस्फुरीत्रासेजछऽजेहृदावनं।तेहृदावनमाहिंदवीसेजऽएसुखेणरायवरस्यूयो
वनश्रीस्तांगविरमि।५२।अथास्यवार्त्ताःएषतांहित्तलिं।छेलयनद्वानिशिलातलानि।कलापिनांप्रावृषिपश्यनृत्तं।कांतासुगोवर्द्धनकं।

दासु।५२।दृकन्येषादृषिकांतासुगोवर्द्धनंकंदरासुकलाविनांनत्रंयरूपादृकन्यवर्षाकलिवरसा।लऽकांतरूपी।गोवर्द्धनपर्वतनीगुफा।
गह्वरनऽविषऽकलापीमोरनूनृत्यनाटकजोऽ।किंकृत्वा।शिलातलानिअध्यास्यास्थंकरीशिलातलिआश्रयी।बऽसीनऽ।किंविशिष्ट
निशिलातलानि।अंनः दृषतोहितानिकिंस्याऽशिलातल।जलकणछटाऽउहितसंचियाऽऽजेशिलातलयाषाण।पुनःकीदृ
शानिशिलेयनद्दानि।वलीकिंस्फऽशिलातल।शिलाकुसुमवनकुसुमतेणऽस्याषऽऽजेशिलातलतिहाबऽसीमोरनानाटक।
जोऽ।५२।नियंतमावर्त्तमनोन्यनाक्तिः।सामत्यगादन्यवधूक्तवित्री।महीधरंमार्गवशादुपेतं।श्रोतोवहासागरगामिनीव।५३।सा।ऽ
मतीकुमारीतंदृयंवत्यगात्।तेणीकुमारीऽदुमतीऽतेसुषेणराजाअ तिक्रमिऽमूकिऽ।साकीदृशी।आवर्त्तमनोन्यनाक्तिः।तेकन्याकिंसं
ऽऽ।आवर्त्तिऽकरीमनोऽकरूरीनाक्तिरूटीऽऽ।नालिऽरूरूवल। णऽऽ।पुनःकीदृशीकन्या।अन्यवधूक्तवित्री।वलीकिंसीऽऽ
कन्या।अनेनराजाननीवधूदुणदारिऽऽ।जेकन्या।काऽव श्रोतोवहानदीऽव।यथाश्रोतोवहानदीमार्गवशात्
उपेतमहीधरंव्यतिक्रामति।कहिनीपरिऽश्रोतोवहानदीनी परिऽ।जिमनदीमार्गेणजातांउ~~वेविविविऽऽऽकन्याऽदु~~
पतणमिऽ।महीधरवारनुरूंगरअतिक्रमऽमूकीजाऽआघा।किं लरूणाश्रोतोवहानदीसागरगामिनी।किसीऽऽनदी।सागरम
मुद्दिजाणाहारिऽऽजेनदी।जेआघूजाणहारतेविनिरदऽ।कन्याऽदुमतीअजकुमरनऽजाणादारि।उतेअंतरालिकिमरद।इ।५४।
अथागदस्निष्टस्तुजस्तुजिष्णाहेमांगदनामकलिंगनाथ।आसऽऽषी।सादित।राजपुत्रोबालोबालकन्या।हेमांदुमुषीबस्ताष।५५।अथानंतर
स्तुजिष्णाबालांबस्ताष।अथानंतरस्तुजिष्णुसुनंदा।बालाऽदुमतीप्रतिऽवोली।किंलरूणाबालो।अबालेदुमुषी।किसाऽऽबा
लाकन्या।अभिमानावेदुमासिरीषमुषऽऽजेबाला।पुनःकीदृशीबालो।हेमांगदनामकलिंगनाथ।आसऽऽषी।वलीकिसीऽ
हेमांगदऽसिऽनामाकलिंगदेशानुस्वामी।तिराजापामीऽऽ।जेबालाकन्याहेमांगदेकीदृशी।अगदस्निष्टस्तुजा।किंस्फऽऽहेमांग द 68

राजा।अंगदवद्विरुषायुक्तस्तुजाबादुऽऽ।जेहेमांगदराजा।पुनःकिंलरूणोहेमांगदेवादितकन्या।कावलीकिंस्फऽऽहेमांगरायासादितद
णियांजीतासंवऽऽरीनाथेरुऽऽ।जेहेमांगदतेहेमांगदरायअंगलिरुमरीत्रावीनेरायदेषीसुनंदापत्नीहारीऽवोलावी।५७।असौम
दृदृदिसमानसारः।पतिमहेऽस्यमदेदश्चायस्यरुरसैन्यगजऽलेन।यात्रासुयातीवऽरोमहेऽः।५८।असौहेमांगद।महेऽस्यवअन्यतमहेद
दधःयतिर्त्तवतिः।एहेमांगदराजा।महेऽ।य वेतनुपतिगाकुरअनऽमहोदधिंसमुद्दनुपतिवाकुरऽऽ।किंविशिष्टाऽसौमाहेऽदृदि
समानसारः।किंस्फऽऽएहेमांगदा।माहेऽदृदिमेरुपर्वततहसिरीषसारतेजबलऽऽ।जेहेमांगद।यस्ययात्रासुरुरसैन्यगजऽलेनमहे
ऽःउरायातीवाजाणीऽकिंसिजेहेमांगदरायनीयात्रादिग्विजयकटकई ऽरूरतरूरतामदरूरतासैन्यगजकटकनामदाषेदागजऽऽषी।
नऽछलमसिंकरीमहेदुपर्वतआगलिषिकुजाऽकिंस्पाएवफामो रागजेदुजाणीआगलियानापलतामूंगरवालियाषा५९।
षाघातलेषेसुतुजोनुजास्त्रीबिस्तर्त्तियस्त्रीवापत्नतांउरोगा।रि दुश्रियःसांजन।बाष्पसेकाबदीकृतायाऽवपदृ
नदि।५६।देकन्ययोहेमांगदोराजानुजास्त्रीबाहुज्याघातलेषबिस्तर्त्ति स्कन्यजेहेमांगदराजानुजबाहिःकरीबिप्रत्यंवानाघातर
षा।कणधरऽ।रपणछनाकणधरऽस्केविशिष्टायःसुतुजःकिंस्फऽऽजेरा जासुष्ठ।सत्सुतुजःरुऽऽ।नुजाबलऽऽजेहेमांगद।पुनःकी।
दृशः।चायत्नतांपरोगः।वलीकिंधनुर्त्तनधरमारिमूलगुऽऽ।जेहेमांगद।किंलरूणोहेउत्प्रेक्षतेरिदुश्रियाबंदीकृतायाःपदृतीऽव।किंसीऽऽ
बिषणछनीरषा।जाणीऽकिंरिवेरिकीधा।रिदुलक्ष्मीनारयपदृतिमार्गेदुऽजिमा।किंविशिष्टयदृतीसांजनबाष्पसेक।किंसीऽऽपदृतिमा।
र्गेआंजणसहितबाष्पआंसूतेदूनसीववूरिवरवूऽऽजेपदृति।जाणेविदुआंखेकाजलसहितआंसूनीदारिऽऽ।वऽरामारिया।स्त्रीकृ
धी।बेरितेराऽछऽ।काजलिऽ।करीकालाश्ववादृअंसू।ऽन्नातेदवादाघेविदुप्रत्यंवानाकोणपछियाऽऽ।कावऽऽदाछिऽसींगणीताणऽकोसऽ
कोसूःकावऽऽ।।नऽजिमकेदाछिऽसींगणिस्ताणीकोसऽ। कोसूमलीटंकारवकारऽऽतेपिणऽवाजऽविदुत्तुजा।ऽकालमणए

प्रफुल्लेसहकारेणत्यङ्क्तानंनदिकोऽकृति।षट्पदत्वमस्नीश्रेणिफूलिङ्गमांजरिञ्ज।सहकारश्चावञ्चायामीश्रनेकृष्टकनवांव
ऽ।तिमऽऽऽमतीकन्यामनगमञ्जघरश्रजकुमरलदी।श्राघानजाऽऽवदी।तिदासदाघारदी।३।तस्मिन्समावेशितचित्तवृ
त्ति।मिऽप्रत्तामिऽऽमतीमवेत्याप्रवक्रमेवकुमनुक्रमज्ञा।सविस्तरवाक्यमिदमुनंदा।३१।सुनंदाऽऽदेवाक्यंसविस्तरवक्तुप्र
वक्रमेसुनंदाप्रतीहारीएवाक्यवचनप्रस्तावसविस्तरकृत्वाउपक्रमीश्रारभीकिलकृणासुनंदा।श्रनुक्रमज्ञा।किसी
ऽऽसनंदा।श्रनुक्रमसघलुजाणंती।ऽऽजेसुनंदाकिंकृत्वा।ऽऽऽमतीतस्मिन्श्रजेसमावेशित।चित्तवृत्तिं।श्रवेत्यासूंकरी
।ऽऽऽमतीतेश्रजकुमरनऽविषऽसमावेशितश्राश्रियु।चित्त। व्यापारजाणीनऽजाणिउएकन्यानूंमनश्रजकुमरस
परिलयपामिऊऽऽ।ऽमजाणीएहश्रजकुमरनावेशादर्ष ना।सविस्तरकृत्वाश्रारभिया।ऽऽऽमतीकीदृशी।
ऽऽऽप्रत्तांकिसीऽऽऽऽमती।ऽऽचंद्रमानायरिऽप्रत्ताऽल्लामा। कथतीऽऽजेऽऽमती।३२।ऽऽस्याऊवंशेऽऽऽऽऽ
ऊऽनृपाणांऊऽऽऽस्त्यात्तिलकृणोऽऽस्त।काऊस्त्राष्टेयत ऽऽन्ततेष्ठाःस्त्राघ्यंदधन्फत्तरकोशाल्ट्राः।३२।देऽ।
ऽमतिकऊस्त्रऽतिश्राहितलकृणःऽऽस्याऊवंशाऽऽस्त।देऽऽमं तिदेकन्यकऊस्त्रऽस्पूश्राहितश्रारोपिऽलकृणाःस्त
मिऽऽस्याऊवंशाऽऽऊऽकिंलकृणःऽऽस्याऊवंशाःनृपाणांऊऽऽदःकिंस्फऽऽस्याऊवंशानृपराजानंतेनूंराजचिन्हऽऽजेऽऽस्त्र
ऊवंशाऽऽन्नरकोशालेऽ।।यतःकाऊस्त्राष्टेधतिऽऽन्नरकोशालस्त्रमिकांतेनाऽऽराजानंजेऽऽऊऽस्त्रऽऽऽस्याऊवंशा
ऽ।काऊस्त्रऽश्राष्टेधरऽ।काऊस्त्रऽसीश्रारंभाधरऽ।किंलकृणंकाऊस्त्रऽश्राष्टेस्त्राघ्यंकिंस्फऽऽकाऊस्त्रऽश्राष्टेस्त्राघ्यंत्रासायोग्य
ऽऽजेकाऊस्त्रऽश्राष्टेकीदृशाः।कोशालेऽ।।उच्यतेऽ।।किंस्याऽऽकोशालेऽ।ऊचामनोरथाऊंबीयदक्षीसाधणीऽऽऽजेऽऽ
कोशालेऽ।राजानं।३२।मऽऽमास्त्रायंमऽऽकृरूपंयं संप्रतिऽऽपृथिनाकिलीनःपूर्वकालबाणेसुरांगनानांगंऽस्त्रलीःप्रार्थि ९२

तपत्रलेषाः।३३।यःकाऊस्त्रःमदेऽऽऽमऽऽकृरूपंश्राजयंसंप्रतिसंग्रामेऽऽऽऽऽःश्रसुरांगनानांगंऽस्त्रलीःप्रेषितपत्रलेस्व
यंकारःदेऽऽमतिजेकाऊस्त्रःपूर्वंऽरुषामादेऽऽमहाराजाऽषत्फूपूदूऽश्राऽऽदी।ऽऽऊरुपरिकीधीउकरीसंग्रामो
णिबाणावलीऽकरी।श्रसुरांगनादैत्यनीस्त्रीतेनागालंगल्लस्त्रली।पोथलिरहितकीधी।जेणऽकाऊस्त्रऽदैत्यजीता।कि
लकृणःकाऊस्त्रः।प्राप्तपिनाकिलीनः।किंस्फऽऽकाऊस्त्रः।प्राप्तपामीपिनाकीईश्वरानीलीलाऽऽजेकाऊस्त्रः।काऊस्त्रो
वंशाःऽऽस्याऊःकाऊस्त्रोमृषनक्षजः।ऽषऽरूपेसुरंऽस्त्रोऽसुरंऽनूंजेऽमीश्वरः।३।ऽऽस्याऊवंशाःसर्वेकाऊस्त्राःकथंते।३ ऐरा
वतास्फालनविघ्नघेयःसंघट्टयन्नंगादंगदेनाऽयेयुषः सामपिमूर्त्तिमग्राामद्दीसनंगोत्रत्तिदोऽधिनस्त्रो।३४।देऽऽमु।
मतियःकाऊस्त्रःगोत्रत्तिदःश्रद्दीसनंश्रधिनस्त्रोदेकन्ये जेकाऊस्त्रगोत्रत्तिदऽऽनूंश्रद्दीमनाश्ररधलऽऽश्रासणि
श्राश्रऽऽऽनूंश्रद्दीसनवांपीबऽऽऽकिंकृत्वागोत्र त्तिदःघोऽग्रामूर्त्तिउपेयुषःस्मूकरऽऽऽऽसत्रा
णीश्रग्रप्रधानमूर्त्तिरूपपामऽधरऽऽऽजेऽऽऽश्राप णंमूलगंरूपसावश्रीकारदिव्यरूपकरीबऽऽऽऽऽकिं
लकृणोयःकाऊस्त्रःश्रंगदेनश्रंगदेसंघट्टयन्किंसुऽऽऽजे। काऊस्त्रःश्रापणऽबहिरऽऽकरीऽऽनुबहिरऽघसऽऽ
ऽजेकाऊस्त्रकिंलकृणंश्रंगदेणरावनास्फालनविघ्नघेःकिंस्फऽऽऽऽनुंगदबहिरऽणेरावणदाघातेनूंश्रास्फाल
नातेणऽविघ्नघटीलुघिऽऽऽऽ।जेश्रंगदःएकऽत्रासणिबऽगाःऽऽऽश्रनऽकाऊस्त्रातेनीबाहिरंबादुश्रफतांबहिरघा
घसाऽएवंमीप्रत्तुता।३५।जातःऊन्नतस्यकिलोज्ज्वलकीर्त्तिः।ऊलप्रदीपोनृपतिर्दिलीपःश्रतिष्टदेकनशातक्रतुत्रा।
क्रान्यमूर्याविनिवृत्तयेयः।३५।देऽऽमतिकिनऽतिश्रूयतेतस्यऊलनृपतिर्दिलीपोजातःदेऽऽमतिःकिलऽसिऽसात्तल
ऽतेनृकाऊस्त्रनऽऊलिदिलीपराजानंऊऽ।किंलकृणंदिलीपःऊज्ज्वलकीर्त्तिः।किंसुऽऽदिलीपाऊज्ज्वलकीर्त्तिऽऽ

जेदिलीपःपुनःकीदृशोदिलीपः।कुलपरंपराःवलीकिंकुलनइविषइदीपावतारइजेदिलीपयोदिलीपःशक्रास्त्रःसूर्यावि
निर्गतये।एकोनशतक्रतवेअतिष्ठत्।जेदिलीपराजाइंद्रनाकोपत्रामावा।अनइअर्घिएकोनशतएकाइऊणशतसुरा
गणइरक्षिउए एयागकीक्षा।मित्रनामेत्रीसणी।मानदीधु।सुमुहायागनकीधु।पणिइंद्रजामलिलीधु।दिलीपराजेइःश
यःयस्मिन्महीशासतिवाणिनीनो।निद्रांविहारार्द्रपथेगतानां।वातोपिनाश्रंसयदंशुकानि।कोलंत्तयेदात्तरणायहस्तं॥
१६।यस्मिन्महीशासतिसतिवातोपिवाणिनीनोअंशुकानिनअंशंसयत्।दिकन्येजेदिलीपराजाराज्यकरतइएघ्वीपा।
लनइहूनइ।वायुवाणिनीमत्तायत्तास्त्रीनाअंशुकवस्त्रन हलावइ।नऊमाऊंकिंलक्षणांनांवाणिनीनो।विहाराई
यथनिद्रागतानां।किसीइवाणिनीस्त्री।कीधारामति इंजाताअरथलइमार्गिनिद्रायामीइइजेवाणिनीस्त्री
।एतलइवाटइंजिउइनिर्त्तयकूतो।आंतरणायको हस्तलेत्तयत।उतेहस्त्रीनाआंतरणनइअर्थिकृण
हाथलगाऊइ।अपिउकोइहाथनअमाऊइजेहरायनी। आंऊइस्त्रीनुउहडुवाउनऊंयमाऊइफरसइनीहो।अ
वस्तागमुकृणहाथघालइ।निर्त्तयहंतीस्विछाइंउहउप दिरवेसउठउ।एहवीदिलीपरायनीआंऊ।१६।उत्तारघुस्त
स्यपदंप्रजासि।महाक्रतोर्विश्वजितःप्रयोक्ता।वउदिगावर्जनसक्तसायो।मृत्यात्रशोषामकरोद्वित्तुतो।१७।तस्यदिलीपस्य
उत्तारघुःपदंप्रजासि।तेहदिलीपरायनुउत्तरघुःयदराघइ।हेकन्येहदमातेहनइपाठिरघुराजाउइकीदृशोरघुःवि
श्वजितोमहाक्रतोःप्रयोक्ता।किंस्फउइरघुःविश्वजयमाहायाग।नुकरनाहारउइजेरघुःयोरघुःमृत्यात्रशोषांवित्तुतोअं
करोत।जेणइरघिइंमाटीनापात्रयाकनीशरावमंत्रवित्तुतिलक्षीकीधी।किंलक्षणंवित्तुतो।वउदिगावर्जनसक्तसो।किंसी
उइवित्तुतिविदुदिमिसाधवइकरीऊयर्जुवइकरीमाटीनइजेवित्तुतिलक्षीकीधी।स्यारइदिमिसाधीविश्वजितयागिनीकी ९२

सहिणारीधी।एककीर्त्तियोनइकीधी।एहवुरघुराजाउगात्राकृशांदुरुस्थीभूतांसुजंगमानांवसतिंप्रविष्टाऊईगतंयत
नवानुबंधिःयशःपरिवउमियत्तयाले।उहदेइंउमतियस्ययशःश्यत्तयापरिवइंतंनअलोदेकन्येजेहरघुरायनुयशाश्यत्तया
।एतलइमानप्रमाणसंख्याकरिवानसमर्थ।एतनुएकयशाउइतेसंख्याऊणइनुहइ।एतलइअनंतयशाजेहनु।किंविशि
ष्यंयशाःअद्दीनआकूंटावाऽन्यनउहधनप्रतीर्णासुजंगमानांवसतिंप्रविष्टा।ऊईगतंवाऽन्यत्अतिअनुबंधिकिंस्फउइयशाए
र्वतमधलवहिउ।मधलोइस्मुइतसिउनागलोकियइउ।ऊईलोकिंजईवइउ।इमअनुबंधीउयशाप्रसिउ।वऊदत्तवनिवि
सरिउ।तेयशानीसंख्याकिमघाइ।राजारघनुएवंकुयशाजाणिवु। १६।अथोऊमाभस्तमनोनुजात।स्त्रिविष्टपस्थंपतिं
जयंतंगुर्वीधुरंयोनुवनस्यपित्रा।धुर्यंणदम्यःसदृशोविसर्त्तुः ।१७।देइंउमतिअथोअजःऊमारस्तंरघुंअनुजान
हेकन्येएअजऊमारतेरघुकेहिंइंस्ऊउ।एतलइरघुनुपुत्र एअजाकइवान्येतइवायशाजयंतेःत्रिविष्टप
स्थपतिंइंइंअनुजायते।कहिनीपरिइंजयंतनीपरिइं।तिमज यंतंइंद्रकेहिंइंहुइंइंइपुत्रकहीइ।तिमएरघुपुत्र
योअजःसुवनस्यगुर्वीधुरंधुर्योणपित्रासदृशी।विसर्त्तुंजेअज ऊमरसुवनविश्वलोकनुगुरुउधुरानारधोरीपितारघु।
सिउसिरीपइरइ।किंलक्षणोअजःदम्पः।किंस्फउइअजादम्पणाटावाढमागोधुकन्दपु।तेहसिरीपठइ।धोरीधाणहारउइजो।
अज।विश्वनात्तारऊपाठिवानइविषइपितारघुधोरीसमान।अनइअनऊमरयोटावाढमासमान।धोरीजामलिनारनुऊप
नुनादारजाणिवु।१७।ऊलेनकात्यावयसानवेनागुणेश्चतैस्तैर्विनयप्रश्नतेः।वमात्मनस्तुल्यममुंदणीषद्रन्तेसमागच्छउ
कोवनेन।१८।देइंउमतिवेत्रात्मनस्तुल्यंअमुंअजंदणीषदेइंउमतितूंआपणापारइंउल्यसिरीपुमनगमउएअजऊम
रवरवरि।केनकेनप्रकारेणसादृश्यं।ऊलेनवाऽन्यत्कात्यावअन्यत्नावनवयस्यवाऽन्यतैस्तैर्विनयप्रश्नगुणैस्तुल्यत

सिइंसिइंप्रकारिइंकरीसिरीघाईऊलिइंकरीकांतिइंकरी।नवइंयौवनवइंकरीतेतेविनयाद्यिकप्रधानगुणेकरीसिरी।
घाईवइं।कांचनेनसमंरत्नंसमागच्छउ।कांचनसुवर्णंसूरत्नजोहु।एअजकुमरवरतूंइंदुमतीकन्यारत्नंएजोऊकरीशूरी
इंकोऊ।छ०।ततःसुनंदावचनावसाने।लज्जातनूरुत्पनेरंदृकन्या।दृष्ट्वाप्रसादामलयाकुमारांप्रत्यगूदीसंवरणअजौछ व
शततोऽनंतरंनरंदृकन्यासुनंदावचनावसानेकुमारंअजंदृष्ट्वाप्रसादामलया।किसीवइंदृष्टिप्रसादरुलीयातयण
इंकरीनिर्मलऊज्वलीवइंअजंदृष्टि।पुनःकिलरुणयादृष्ट्वा।उत्प्रेक्षातसंवरणअजाइव।वलीकिसीवइंदृष्टिजाणीइं
किरिसम्पगृप्रकारिइंवरमालादुइंजिसी।एतलइंकन्याइंदृष्टि इंकरीवरविसिउ।छ२।मायूनितस्मिन्नस्तिलाघबंधं
राज्ञाकशालीनतयानवक्रं।रोमांचलक्ष्णासगात्रयष्टि स्त्रित्वानिराक्रामदरालकेश्याः।छ२।साकुमारी।
तिस्मिन्यूनित्र्यस्तिलाघबंधंशालीनतयावक्रंनराज्ञाकु तेणीइंदुमतीस्तेयुवानंअजकुमरनइंविष
इंत्र्यस्तिलाघबंधइंठावरवरिवानावांछासलज्जपणइंकरी कहीनसकी।सःअजःकुमारःत्रराजकेश्याःग
त्रयष्टिस्त्रित्वारोमांचलक्ष्णेनिराक्रमंतत्र्यनइंतंअजकुमरंयुवा ननेऽरालकेशी।वक्रकेशी।इंदुमतीनूंमूपस्तदीरोमां
चलक्ष्मिइंरोमऊधसिइंकरीउन्मादिइंकरीनासंसि।एतलइंकुमरकुमरी।रूपदर्पीपरम्परिइंमादिया।छ२।तथागता।
यांपरिहासपूर्वीसखांसखीवेत्र्यंतदाबभाषेत्र्यार्यंत्रिनागोऽन्यत।इत्यंघेनावधूरसूयाकुटिलदृग्।छ२।वेत्र्यंतत्तस्य
खासुनंदासख्यातथागतायाःपरिहासपूर्वीत्र्याबभाषेवेत्र्यधरिणी।इंक्षुधरिणीसुनंदाप्रतीहारी।तिसीवामावक्ष
यामतीइंदुमत्याप्रतिइंहास्यपूर्वकहसीनइंबोलीस्त्रित्र्यार्येत्र्यन्यतोव्रजाम।देव्यार्यनूंत्तोलीवइंजनजाइ।अजकूंयर।
वउली।आपणिअनघि।अनरइंराजानिजाकं।त्र्यपश्चात्वधूइंदुमतीएनांसुनंदाप्रति।इतित्र्यसूयाकुटिलंददर्श।

त्र्यपवइंवधूइंदुमतीइं।एसुनंदाप्रतिइंइमारीसिइंकरीकुटिलंबंदूजोकुं।कांकीनमहिकीधी।किमत्राधीजाइ।अजकुए
रिइंलीधी।छ२।सावूर्णगोररघुनंदस्याक्षत्रीकरात्याकरत्तेपमारूः।त्रासंजयामासयथात्रदेशाकेवुगुणमूर्त्तिसवानुरागे।छ।साइं
दुमतीगुणवरमालाक्षत्रीकरात्यारघुनंदनस्यकंठेयथात्रदेशात्रासंजयामास।तिइंदुमतीकुमवीइं।गुणवरमालाक्षत्रीत्र्ये
नोष्टसघीनइंहाघिइं।हाघिइंकरीरघुनंदनत्र्यनवमनइंकंठकंदलियघासानकिन्तलीपरिइंत्रारोपावी।एतलइंकन्या
इंवरनइंकंठिस्वयंवरमालघाली।किंलरुणासाकरत्तेपमारूः किसीवइंकन्याकरत्तसिरीघाकरुवइंजेकन्या।मणि
बंधत्र्यनइंकनिष्टाटवांगुलानुविचिलुवित्तागतेकरत्तकदीइं तेहनीपरिसकोमलऊरुवइंजेकन्या।किंविशिष्टंगु
णाउत्प्रस्तमूर्त्तत्र्यनुरागमिवकिंस्यवइंगुणवरमालारूपाजा णीइंकिंरिमूर्त्तिवउत्र्यनुरागस्तदरागदुइंजिसि
वाभवनःकीदृशंगुणीचूर्णगोरवलीपंकंकुमादिसंगंधवूर्णिइंक रामहिमहितीवइंजेवरमालागुणणुणकहिती
वरमालालेवीत्र्यदीइं।छ४।तयात्र्यजामंगलपुष्कमप्पा।विशाल वहुःखललंबयासः।त्रमंसकंगार्पितबाहुपात्रा
विदर्भराजावरजोकरेणः।छ५।सकुमारःविदर्भराजावरजोइंदुमतीत याअजावरमालयाकंगार्पितबाहुपात्रात्र्यमंसतित्र
नकुमरिइंइंदुमतीकन्यातेणीवरमालाइंकरीकंठनइंविषइंत्र्यर्पितदीधुबाहुपात्रा।त्रालिंगनमानिकुंजाणेकंठिवरमाला
नकीधी।कुमरिइं।इंदुमतीत्र्यालिंगनिलीधी।किंलरुणयात्र्यजा।मंगलपुष्कमप्पा।किसीवइंत्रगवरमाला।मांगल्यकारीया
फूलनीवइंजेत्र्यगमाला।पुनःकिलरुणया।विशालवहुःखललंबया।वली किसीवइंवरमाला।विशालविस्तीर्णहईइं
लोकतीप्रलंबलावीवइंजेवरमाला।सकुमुरःकीदृशः।वरेणपःतेकुमरकिस्फवइंवरिवायोग्यःकुवइंजेत्र्यजकुमराछ५
शशिनमुपगतंयंकोमरीमघमुक्तं।जलनिधिमनुरूपंजह्नुकन्यावतीर्णाइतिसमगुणयोगप्रीतयसत्रपौराःश्रवणक

दुनृपाणामेकवाक्यविवचुः।८६।तत्रतदवसरेपौराएकवाक्यविवक्रुःतेणइस्वयंवरितेदइअवसरिनगरनिवासीलोकएक
स्त्रिववनप्रकटकरिऊंएकइजिववनिइबोलियापौरलोक।किलहुणःपौरः।इतिमम्गुणयोगधीतयः।किएछ
इनगरलोकइमएणइप्रकारिइंसममामगुणयोगसंयोगधीतिछइ।जेनगरलोक।इतीतिकिं।इमतेस्पृ।इयंकोमदी
श्रिनंउपगताएकोमदीज्योत्स्नाश्रीवेदमाणमी।किंलहुणंश्रीनि।मेघमुक्तं।किस्फछइश्रीमेघवादलिइंमूंकिछ
इ।वादलरहितनिर्मलश्रनकोमदी।कार्त्तिकीपूर्णिमाराश्रिस्यूंमिलिउ।जइकुकन्यागंगाजलनिधिश्रवतीर्णागंगा
नदीसमुद्रस्यूंमिली।किंलहुणंजलनिधिं।श्रनुरूपं।किस्फवइ जलनिधिं।श्रनुरूपयोगपछइजेजलनिधि।समुद्र
श्रनइगंगा।वेदमाश्रनइकोमदी।तिमश्रजकुमरश्रनइइ डुमती।इमएकमतीनगरलोकबोलिया।किंवि
त्रिष्टएकवाक्यं।नृपाणंश्रवणकटुकं।किस्यूंछइएकवाक्य श्रवरबीजाराजानरहइंश्रवणाकाननइकटू
श्रणसुहावूंवचनछइ।जेएकवाक्यलोकनइसोहाणूंपणि नेरराजाननइनसुहाणूं।८६।प्रमुदितवरपद्म
मेकतस्तत्क्रितिपतिमकलमन्यतोवितानं।श्रहनिसरइवप्रफुल्ल पद्माकुमदवनंप्रतिपन्ननिद्रमासीत्।८७।तत्रस्वयं
वरएकतःप्रमुदितवरपद्मं श्रासीत्।श्रन्यतःतत्क्रितिपतिमकलंवितानंश्रासीत्तदिहस्वयंवरि।एकइगमइवरनाणसा
नूं।सहृदयिषवदनदवूं।श्रनइबीजइगमइतेराजमकलासून्यसरूंदवूं।कालमुहूंषिकं।उन्त्रस्तेश्रहनिसरइवायधाश्रह
निसरःसरोवरंएकेएकतःप्रफुल्लपद्मं।श्रन्यतःकुमुदवनंप्रतिपन्ननिद्रंश्रासीत्।जाणीइंकिरिदिवसिदीहइसरोवरदु
इजिमिउ।जिमसरोवरि।एकइगमइप्रफुल्लविदसियापद्मसूर्यवंशीकमलबीजइपासइकुमदवनसोमवंशीकमलव
नातेप्रतियन्तपामिऊं।निद्रासकोचदवूं।एकविकस्पा।एकमंकोचियाकमलवन।जेदवूंसरोवरातेदवूंस्वयंवरदवूं।एक ९५

दरूपा।एककमप्या।एसंसारस्थितिजाणिवी।८७।इतिनृपसंख्या१२श्रङ्क१०मूलसूत्रसंख्याइतिरघुवंशेमहाकाव्यश्री।
कालिदासकृतौस्वयंवरातिथिनोनामषष्टसर्गः।६॥ ॥७॥श्रथोपयंत्रासदशेनयुक्तासकेतनसाकादिवदवसेना।
स्वतारमादायविदर्भनाथःपुरप्रवेशात्तिमुखोबभूव।१।श्रथानंतरंविदर्भनाथःपुरप्रवेशात्तिमुखोबभूव।श्रथानंतम
इवइविदर्भनाथस्तोजराजापुरप्रवेशात्तिमुखंवइऊजानगरमाहिजाइवालागुनगरमाहिगिछास्वयंवरामंडपबाहरिदूतउ
।किंकृत्वासचसारोश्रादायस्पूकरीसचसाबहिनइडुमतीलेइ।किंलहुणंसचसारोसदशेनउपयंत्रायुक्ता।किसीछइसचा
साबहिनइडुमती।योगपत्रंशस्यवरसहितछइ।एतलइश्र जकुमरवरयुक्तछइ।जेइडुमती।उत्प्रेक्षतेसकेतयुक्ता।
सारुंदवमनाभिवावली किसीइडुमती।जाणीइंकिरिसकं दकार्तिकेयसहितसाक्षात्मूर्त्तिमतीदिवसेनादृश्यसी
।एतलइवरकन्या।लेईराजाश्रावासिछइ।२।सेनानिवेशा नष्टषिवीसुजोपिनाममुर्विज्ञातगूढमंत्रोसमा।
ज्यापतिव्यर्घमनोरघवात्।रूपेणवेषेणवसात्यसूया।२।षिवि वीसुजोपिसनानिवेशानेजगमुःराजानमघलइसम्म
निवेशाश्रापणेऊतारंगिया।किंलहुणाःषिवीसुजः।विनातमू इमरंतासः।किंभाछइराजानःविहाणइघातइंदकानि
सजगूढतहनीयरिइंकोषामुदछइजेषिवीसुजाकस्मात्तस्याज्यापतिव्यर्घमनोरघवात्।स्याछ।तोज्याइडुमतीकन्या
पतिइव्यर्घफाकमनोरघवांछाछइफाकवइगवांछाकरी।पुनःकिंलहुणाःषिवीसुजःरूपेणछवेषेणछसात्यसू।
याःबलीकिंस्याछइराजानारूपनइविषइश्रनइवेषत्रात्तरणनइविषइसात्यसूयासकोपछइजेराजानश्रापणारूपफाक।
वेषशृंगारफाकवक्षाजावीरीकदेषइमघलालोक।इमकोपश्राणतांराजलोकऊवीऊतारेगया।२।सानिधयोगाकिंलत
त्रशस्याःस्वयंवराकेतनकृतासत्रावःकाकुस्थमुद्दिश्यसमस्तराजिश्रासातनदितियालंलोकः।इंकाकुस्थछइद्दिश्यसमस्त

रोपिहिंतियाललोकस्तेनकारणेनराजामा।काकुरुअजकुमरसाद्रूजोईदेखी।उहिसी।समस्मरमस्मरसहितहूंउ।हिंत
यालोकराजलोकातेणईकारणिईकरीकोपरहितराजातधिया।कोपराम्या।कुणाकारण।स्वयंवरहोत्तकुतांश्रुतावा
सवति।स्वयंवरमहोसबेहोन्तअंतरायनाकरणाहाररहंमरणदुरं।तेसही।कस्मात्।तत्रस्वयंवरे।किलअंतिसा
त्यःराजाः।मानिध्यंयोगात्।स्याउ।तेणईस्वयंवरामंडपिकिलईसिईसाचईं।राजीईंद्राणी।नासानिध्ययोगउसदाज्य
करिवापणाउस्वयंवरिईंद्राणीसाहान्यकरईं।तिहांकुरंगकुदृष्टिधरईं।तमरईं।तेणईकारणिईकरीराजवर्गुरी।
सनाणी।रहियाहईंजाणी।राततनःप्रकीर्णास्तिनवोपवा र:।मिंद्रायुधद्योतिततोरणांकावरःसवधाःसहरा
जमार्गुप्रापध्वजछायनिवारितोष्ण।धातताअनंतरंसवरःव धामहराजमार्गुप्रापातिहारपढीतिअजकुमस्व
रवधूईंदुमतीस्परराजमार्गुआविउ।सोहदयारिचुहटई आविउ।किंलक्षणराजमार्गु।प्रकीर्णास्तिनवो
पवारं।किंस्फउईराजमार्गुप्रकीर्णवीरवरियासदानवाफू लपगरढईंजेराजमार्गु।उनःकीदृशराजमार्गुईं
द्रायुधद्योतिततोरणांकावलीकिंस्फउईराजपईंद्रधनुषसमा नरत्नजटितफलहलतातोरणातेणईंअकविहूंतेढ
ईंजेराजमार्गु।उनःकीदृशराजमार्गुधुजछायनिवारितोष्णावलीकिंस्फउईराजमार्गुधुजपताकागूफीतहनीढा
यातेणईनिवारिउवारिउउष्णतावफउईंजेराजमार्गु।धातततस्तदालोकनतत्परणा।सौधउचामीकरजालवसु।बत्तवदि
छंउरसुंदरीणा।त्यक्तान्यकार्याणिविचेष्टितानि।यःततःउरःसुंदरीणांविचेष्टितानिईंछंउबत्तवुः।तिहारअनंतरनगरनी
स्त्रीतणांवेष्टितविलसितणाईंप्रकारिईंहूंकुया।किंलक्षणानिविचेष्टितानि।त्यक्तानिकार्याणिकिंस्याउईविचेष्टितात्य
क्तहांकियाअनेनाकार्यकामउईंजेविचेष्टित।किंलक्षणानाउंरसुंदरीणा।तदालोकनतत्परणा।किंस्त्रीउईंउरसुंदरी।ना ९६

गरस्त्री।तेवरवधूजोईवा।अलजईउईंजेउरसुंदरी।काःसौधउ।किंदा।सौधआवासनईविषईं।आवासिकुयलीत्रूमिं
चरीजाईउईं।किंलक्षणउसौधउ।चामीकरजालवसु।किंस्याउईंसौधआवासःसुवर्णमयआ।गुपजालाया।मनवार
णामालाया।तेसदितउईंजेधनुहरा।यःआलोकमार्गुसहसाव्रजंत्याकयाचिदुद्वेष्टनवांत्यमाल्यबंदुनसंत्रावितएवता
वत्।करेणरुद्धापिहिकरायाशः।द्वा।हिनिश्चितंकयाचितकरायाशःकरेणरुद्धापितावतबंदुनसंत्रावितएवा।दिनिश्चि
ईंकणूएकस्त्रीईंमस्तकनुकेराणराचोटुकरहाधिईंरूधउ।फलिउ।ईंहूंउतावतांबांधीमसकिउईंजोईवानीऊतावं
लिईंकरी।किंलक्षणायाकयाचितआलोकमार्गुसहसाव्रजंत्या। किसीउईंतेस्त्रीसहसाकारिईंगुषस्तणीवरवधू
जावाजातीउईंजेस्त्री।किंलक्षणःकेराणयाशःउद्वेष्टनवांतमा ल्यः।किंस्फउईंकेराणयाशःनीमालानूऊंवल
वृतेणईवांतपफियाछुप्फउईंजेकेराणयाशाणतलईवरकन्याजो ईंवाऊलटिमोटईंऊंवलतईंचोटईं।दाधि
ईंफालती।फूलमालयफती।सहसाकारिईंगुषिचफतीएकिस्त्री उईं।प्रसाधिकालेवितमगुयादामाकिंप्य।
कविउवरागमेवाउंस्रष्टनीलागतिरागवाहा।दलक्तकांकांपद। वीततान।गकाचिनस्त्रीआगवाहात।पदवीत
नानाकणंएकस्त्रीईंगवाहगुषलगईपदवीमार्गुसेरकीधु।किंलक्षणांपदवीअलक्तकांकां।किसीउईंपदवीवाट।अलत
ईंकरीअकितसहिनाणीउईंजेपदवी।किंकृत्वाअग्रपादंआहिप्य।स्पृकरीआगलिधिउ।पगताणीनईंऊंटीनईं
किंलक्षणं।अग्रपादंप्रसाधिकालेवितं।किंस्फउईंअग्रपाद।प्रसाधिकामंडनकारिकास्त्री।तेहनईंषालईंअलउदेव
यावामूंकिउईंजेअग्रपाद।उनःकिंलक्षणंअग्रपादं।इवरागमेचावलीकिंस्फउईंअग्रपाद।इवइवउगलउअलत
नुरसउईंजेअग्रपाद।किंलक्षणाकाचितस्त्री।किसीउईंतेस्त्री।वरकन्याजोवाऊतावलिपाणउत्यक्तउंहालीलावि।

लासगतिश्रजेतेस्त्री।एतलश्रश्रवरकन्याश्रउमंगिरदावतश्रयश्चिश्रलश्रदेवरावतश्र।वरकन्याश्रावतश्रतेवातसो
त्तलतश्र।पगऊरुंदीजानश्र।श्रलतांकुरसगलतश्र।पगलापकतश्र।गुषलगश्चमतश्र।कणएकस्त्रीश्रमणीसहिनाणु
।कीधु।७।विलोवनदहिणमजनेल।सत्तावतदंचितवामनेत्रा।तथैववातायनसन्निकर्षीययौशिलाकामपरा
वदंतीष्ठ।श्रपराकाचितस्त्रीशिलाकांवदंतीतथैववातायानसन्निकर्षंययौ।श्रनेरीकोएकस्त्रीशिलाकाशिलीव
हितीलेतीतिमजिगुषसमीपिगई।किंकृवादहिणविलोवनेश्रंजननसत्ताग्रास्पूंकरी।जिमणीश्रोविश्रांजणश्र
श्रांजीनश्र।किंलक्षणाश्रपरास्त्रीतदंचितवामनेत्रा।किसीछश्रते श्रपरास्त्रीतेवंचितवंचिऊमावेनेत्रछश्र।जेतो
स्त्री।णतावताकोएकस्त्रीजिमणीश्रोविश्रांजी।फावीविणश्रा ांजी।काजलश्रालीलेतीवरकन्याजोवानीक
ली।तिमजिदुईगुषिईष्ठजातांतरप्रेषितदृष्टिरस्त्रा।प्र स्थानस्तिन्नांनबंधनीवी।नास्तिप्रविष्टा
त्तरणप्रस्तेणदृस्तेनतस्थावक्लंबवासः।ए।श्रन्याकाचितस्त्री नीवीनबंधा।श्रनेरीएकश्रस्त्रीश्रुतावल्लिप
णाउसाडीपहिरतांपाटलीनवाली।गाग्निबोधी।किंलक्षणानी वा।प्रस्थानस्तिन्नांकिसीछश्रनीवापाटलीवरक
न्याजोवाजातांऊजातांस्तिन्नहुटीछश्र।जेनीवीपाटली।श्रन्याकिंलक्षणा।जातांतरप्रेषितदृष्टि।किसीछश्रनेरी।
स्त्री।गवारुगुषनश्र्श्रांतरश्रप्रेषितपाडसीदृष्टिछश्रगुषिरहीजाश्रछश्र।कीदृशी।किसीहंती।श्रस्तेनवासःश्रवलंब
तछो।तेस्त्रीहाघिश्करीवस्त्रपहिरणूमालीश्रवलंबीरही।किंविशिष्टेनदृस्तेनसन्नालिप्रविष्टासारणप्रस्तेणलिप्तू
छश्रहाघनास्तिमूटीतिहाप्रविष्टेयश्रगेश्रास्तरणसुवर्णकंकणादिकतेहनीप्रस्तांकास्तिछश्रजेहस्तेणतलश्रश्वरकन्यो
जोवानीऊतावलिश्पाटलीविणवालिश्यहिरणूहाघिमालेश्गुषिरहीजाश्रछश्र।ण।श्रहीतासवरमुछितायाःपद

२५र्निमिते।गलंती।कस्याश्चिदासीदस्नानदानीश्रंगुष्टमूलार्पितसूत्रशेषा।१०।कस्याश्चित्रसनामेखला।तदानी
श्रंगुष्टमूलार्पितसूत्रशेषाश्रासीत्।कदेकस्त्रीनीरसनामेखलाकटिसूत्रतदानी।तिहारहश्र।वरकन्याजोवानीवला
श्र।श्रंगुष्टमूला।श्रंगूगनश्रमूलिश्रर्पितश्रापिउवलीयुसूत्रदोरुतेदजिशेषघाकतीदुई।किंलक्षणारसना।श्रर्द्धार्पिताकि
सीछश्ररसनामेखला।श्रर्द्धपराईछश्रजेरसना।किंलक्षणायाःकस्याश्चित्सवरंगछितायाः।किसीछश्रजेस्त्रीसवरुताव
लिश्रुंगीछश्रजेतेस्त्री।पुनःकिंलक्षणारसनायदेयदेगलंती।वलीकिसीछश्ररसना।पगलश्रगलंतीछश्ररसनामणी
यापकताछश्रजेरसना।किंविशिष्टेयदेयदेदुर्निमिते किस्याछश्र पगलादुविश्रोहिलिश्रंतराताछश्रएतावताकणएस्त्री।
पगनश्रश्रंगूछश्रदोरुफावलाईमेखलाश्रर्द्धपराई।वरकन्या जोवोउकंगीऊतावलीऊवीहाहिलिश्रंपगन्तर
नामणीकापकता।गुषलगश्जातावरकन्याजोपगनश्र श्रंगूवश्रदोरुफुवलाई।मात्रमेखलारहीएवात
सहीएण।स्तनंधयंतंतनयंविहाय।ऊमारसंदर्शनलोल सांगी।सेवारत्रमित्तश्रामागावाश्रादवर्षकाचित्पय
सांधरी।११।काचित्पुरंधीसेवास्त्रमित्रंगावाश्रापयसात्तश्रा वंवर्षीकणएकस्त्रीवालिवानीत्तमित्रंतिगवाश्रुजा
णात्तश्राश्रतिहिंपयदूधिश्रंचूगाकिंकृवातनयंस्तनंधयंतंविहाय।स्पूंकरीतनयंबहुधावश्मूंकी।साकिंलक्षणा।ऊमारस
दर्शनलालसांगी।किसीछश्रतेस्त्री।श्रजऊमरवरतेजोश्वावालालसांगीछश्र।विमुंछलश्राघिलटीलाश्रनाछादितस्तनहृद
यछश्र।जेस्त्रीएतावतावरकन्याजोवाजातीपाडुकरती।गुषलगश्ऊजाती।जाणेदूधिश्वंरसतीछश्र।११।संप्रस्नुतास्ना।
पदवीस्तनास्यां।सिंधवकाचित्पयसागवाश्रु।१२।पराईपागतर।काचित्स्तनास्यांपयसागवाश्रुयावत्पदवीमेषवा।
कणएकस्त्रीश्र।स्तनिश्करीपयदूधिश्रुगवाश्रुजाण।पदवीमार्गंमांहि।किंलक्षणास्यांस्तनास्यांसंप्रस्नुतास्यांकिस्याछ

ऽसन।पाडुरताऽऽपाण्डिलाविद्युदनुपाऽष्करजाणिवु।२। तासांमुखेवरासवगंधगर्नै।व्याप्तांतराःसांद्रऊनूढला।
नां।विलोलनेत्रचमरैर्गवाक्षाःसदस्रपत्रान्तरणऽवामन।१२।गवाक्षाःसहस्रःपत्रान्तरणऽवाऽऽमन।जाणीऽकेरि।
गुषसदस्रदलकमलसंयुक्तऽशान्तनाख्या।किंलक्षणागवाक्षाःतासांमुखेवाक्षांतराः।किंस्याऽऽगवाक्षःतेस्त्रीनिमु।
खकमलेकरीव्याप्तव्यापियाऽन्तरमध्यप्रदेशाऽऽ।किंलक्षणैमुखैःऽआसवगंधगर्नैःकिंस्याऽऽमुखा।मदिरासमानमहारसत्वा
सवगंधतेणऽऽपरिमलितऽऽजमुषाऽन:किंलक्षणैमुखैः।विलोलनेत्रचमरैःकिंस्याऽवल्गीतेस्त्रीनामुषा।विलोल।
वंचलनेत्रनेदृजित्तणितचमरऽऽजमुषकमला।किंलक्षणानां तासां।सांद्रऊनूढलानां।किंभूतेस्त्रीसांद्रबदुल
ऊनूढलऊतिगऽऽजेतस्त्री।एतलऽगुषमाहिमुद्घाली ऽजोऽऽ।१२।नाराघवंदृष्टिस्तिरापिबत्या।नार्योमि
युग्मविषयांतराणि।तषाहिंशेषेंद्रियवृत्तिरासांविनाप। घातेनविलीबत्त्व।२३।तानार्योविषयांतर
णिनजग्मुः।तेनारीस्त्रीविषयांतरनपामी।जोबानुरमहऽ ।बीजुरसनघी।किंलक्षणानार्यःराघवंदृष्टिस्तिः।
त्रापिबत्यःकिंभूतेनारी।दृष्टिऽकरीराघवत्रजऊरर नऽपीताऽऽकांतऽजान्तीऽऽजेनारी।तषाहित्रा
मास्त्रीणांशेषेंद्रियवृत्तिःबत्त्व।उपघातेनविनाविलीबण।तिमएहस्त्रीनुशेषघाकताऽंद्रियनुव्यापारउपघातकर्म
व्यापारयाषऽखिलघफुहऊऽ।नबोलीवीबालऽ।नकदिऊंसांतलाऽ।एकवरकन्यानिहालऽ।२३।ऽजानहनात्रूप
लिस्तिःपरोहः।स्वयंवरसाधुममंसत्तोज्या।एद्यावनारायणमन्यघांसा।लत्तंकौतुकघमांमऽल्प।२४।ऽजानयुक्त
त्तोज्यास्वयंवरसाधुत्रममंसतामियुगक्त।त्तोजाऽऽंदुमतीऽस्वयंवरसूनुमानिऽ।त्तल्लहूजेस्वयंवराजेउयमाडेऽ।कि
लक्षणात्तोज्यापराहःरूपतिर्हता।किंभूतेत्तोज्या।विगल्वलिंकराजवरीत्रंगीकरीऽऽमनमाहिकल्पाऽऽ।ऊ

षाणु।मनिमांमऽलूषाकांऽ।इत्याहिकल्पनाऽकरीवरीऽऽजेतेऽजाऽश्रंषाऽऽ।ऽऽमऽल्पकांतकघलत्तेनाजु
स्वयंवरानुहुऽ।ईमूऽएकन्यात्रात्मयोग्यवरंकिमलहऽ।यषापद्मानारायणंलेत्ते।जिनलक्ष्मीऽनारायणलाधु
तिमणीकन्याऽऽंदुमतीऽत्रजऊमरलाधु।२४।परस्परेणास्पृहणीयशान्तात्तदेंद्रंद्वंमयाजयिष्यत्।त्रस्मिन
द्वयरूपविधानयत्नःपत्फऽजानांवितषेऽत्तविष्यत्।२५।वेद्यरिऽंद्वंद्वनत्रयोजयिष्यत्।वेत्तजकिमूऽणबेदूवरकन्या।न
।जऊत।जोऽनमलित।तराऽजानांपत्फःत्रसिनद्वयोःरूपविधानयत्नःखितषःत्रत्तिविष्यत।ऽत्रजापतिवृत्तेनुएबि
दुवरकन्या।नऽविषऽरूपनिर्माणयत्नःरूपनीपेजाविवानुत्रा दरनिष्फुता।किंलक्षणंद्वंद्वं।परस्परेणास्पृहणी
यशान्तं।किंभूतंद्वंद्वं।वरकन्यानुयुग्मं।परस्परंरिऽमाहोमाहि ऽस्पृहाकरतीशान्ताऽऽजेद्वंद्व।एवरकन्यान्त
सिरीषजाऊवत्यानीजुगुहतीकोऽ।एतलऽत्रावारू पनीसीमानगरनारिबालऽईमा।२५।रति
स्मरौनूनमिमावत्रतो।राऽसहस्रेऽतषाहिबाला।गतेय मान्मत्रतिरूपमेव।मनोहिजन्मांतरसंगा
तिऽ।२६।नूननिश्चितऽमौरतिस्मरौत्रत्रतो।नूननिश्चिऽएबहूत्रज ऽंदुमती।रतित्रनऽस्मरकंदर्पसमानऽऊया।
नषाहिऽयंकन्याराऽसहस्रेऽत्रात्मत्रतिरूपमेवगताप्राप्ता।ऽएबालाकन्या।राजाननासहस्रमाहित्रात्मत्रतिरू
पत्रात्रापणंसिरीऽयोग्यवरयामीदियस्मात्तमनोजन्मांतसंज्ञितंत्तवेति।हिजहकारणऽ।मनजन्मांतरमोहप्रीतिज
णंतूदुऽ।बीजुकोऽनवरिग।त्रनऽएत्रजऊयरवरिग।ऽजुएवसिग्वेंति।जन्मांतरकेरीप्रीति।२६।ऽत्फऊता
यीस्वेधूमुखेत्यः।शृण्वन्कथात्रात्रमुखाकुमारः।ऽद्वासिनंमंगलसंविधात्तिः।संवेधिनःसद्मसमाससाद।१७।
वत्तर्त्ति केलापकं।।ऊगारःसंवेधिनःसद्मसमाससादं।त्रजऊमरसंवेधीससरानऽघरित्रात्रिग।राजात्तोजन

ना।राजानोजिऽश्चर्वितऽजिऽमानिऽवऽजेपुरोदित।किंकृत्वाश्राज्ञापरिनिःश्रम्मिंदुत्वाम्पूंकरीश्राज्ञापरिघृत्तदुग्धा
रिसुगंधऽत्विऽद्दामकरोवरवधूरुद्वेवालऽरुकीधापुनःकीदृशःपरोधाःश्रस्मिकल्यःवलीकिम्फठऽश्वरोदितश्र
म्मिदेवतासिराऽठऽऽपुनःकिंकृत्वावऽन्यतनमवश्रम्मिंविवाहसाऽविधायावलीम्पूंकरीवऽनिहामिऽश्रम्ति।
वीवाहसाक्रिकरी।दस्तुमेलाषकदऊऽ।२१।दामनदस्तंपरिगृह्यवधूः।सराजसनुःसुतरांवभासे।श्रनंतरांऽ
कलतात्रवाले।प्राप्यैप्रतिपल्लवेन।२२।सराजसनुःसुतरांवभासे।तत्रजऊमरस्त्रिमश्रतिदिंऽशास्तिऽ।किंकृत्वा
दस्तेनदस्तंपरिगृह्य।म्पूंकरीहाद्विऽद्दाघमालीनऽ।कऽ ववृतऽत्वायथावृत्तःश्रनंतरांऽकलतात्रवा
लेप्राप्यप्रतिपल्लवेनऽशंऽतेकहिनापरिऽवृतश्रीवा नीपरिऽजिमकृत्श्रावुनिरंतरंऽशंकवल्ली
तदनात्रवालदृश्यासापामानऽप्रतिपल्लवप्रतिकि ऽशालयिकरीऽशंतऽ।पल्लवपल्लविऽस्यूं
सहिकारतिमऽशंतऽएऽश्रजऊमर।२२।श्रासाद्दरःकंट कितःप्रकाष्टःस्त्रिनांगुलिःसंवृतेकुमारीत
स्मिन्हृयेतकृणामात्मवृत्तिः।समंवित्तकेवमनांतनेन। २३।वरःकंतःप्रकाष्टश्रासीत्।श्रजऊमरवरक ।कंट४
ऽकितप्रकाष्टरामांचितंऽहवुरुऊ।कुमारीस्त्रिनांगुलिःसंवृतेऽऽऽमतीकन्यामस्तंदांगुलिप्रस्तंदिऽस्तर
श्रंगुलाएवदुई।ऽत्रिस्पतंतकृणंमनोत्तनंतस्मिनहृयंश्रात्मवृत्तिःसमंवित्तकाःऽवाजाणीऽकिरितका
लमनोत्तवाकंदर्पिऽतेविद्युवरकन्यानऽविषऽश्रात्मवृत्तिश्रापणुव्यापारसमंसमकाल।साधिऽलिहविउद्दु
जिसिऽजेतलऽवरवधूनऽहस्तमेनापकनीपजऽएतलऽसमकालंसेरीषाकामावछाऊयजऽवररामांवीऽ
कन्यापरसाजाऽ।२३।तयोरुपांगप्रतिवारितानिक्रियासमाप्तिंकुरुतराणिद्वीयंत्रणामानिरिमनोज्ञ २००

मन्योन्यलोलानिविलोचनानि।२४।तयोर्वरवधूनालोचनलाजऽ
करीसंकोचयामियापरस्परिऽलाजऽठऽ।किलकृणानिविलोचनानि।उपांगप्रतिवारितानि।किंस्याऽविलो
नेत्रनाजाऽवा।श्रीखिनपूणेप्रियाठऽ।श्रीखिनऽपूणेऽजाऽठऽ।पुनःकिलकृणानिविलोचनानि।क्रियासमाप्ति
पुकातराणि।वलीकिस्याऽऽ।वरवधूनाजाऽवा।क्रियाकार्यनासमाप्तिप्राप्तिनऽविषऽकायरठऽ।कांऽऊधाऽी।
जाऽठऽ।कोऽईनमाजाता।कांऽजाऽ।कोऽमीचऽठऽ।जविलोचन।पुनःकिलकृणानिश्रन्योन्यलोलानि।वलीकिस्याप
श्रन्योन्यपरस्परिऽलोलवपलठऽजेविलोचन।किलकृणाद्वीय।त्रणामनोज्ञाःकिसीऽऽद्वीलाज।सकाऽमनो।
नमनिसूरीस्तावऽठऽजेद्वीत्रणा।२५।प्रदक्षिणप्रक्रमणान् कृशानोःसदर्विषस्तन्मिथुनंबभासे।मेरोरुपांतेषुवर्त
र्त्तमान।मन्योन्यसंष्टक्रमदक्षियाम।२५।तन्मिथुनंबभासे ।तेवरवधूनूयुग्मंशानुमंत्रंतमेरोरुपांतेऽ
तिऊ।कस्मात्कृशानोःप्रदक्षिणःप्रक्रमणात्।स्याऽकृशा नूवेश्मानरनाप्रदक्षिणासृष्टिऽकरादवायणऽ।किं
लक्ष्यकृशानोःउदर्विषः।किंस्यऽऽकृशानु।उत्तऊकरीचालठऽ।जेकृशानु।उत्त्रस्तेमेरोःउपांतेषुवर्त्तमानत्र
न्योन्यसंष्टक्रंश्रदक्षियाम।मिवाजाणीऽकिरिमरूपर्वतपाषलिऽफिरतूंश्रन्योन्यपरस्परिऽमिलतूंदिवसरात्रि
दुऽजिसिऊंतिमवरवधूयुग्मसंमिलितहूंतूंश्रपिपाषलिफरादवरावातूंएदवृंशांतऽठऽ।२५।नितंबगुवीणु।
कृणाप्रयुक्ता।वधूर्विधातृप्रतिमेनातन।चकारसामंतवकारनेत्रा।लज्जावतीलाजविसर्ग्रमयी।२६।सावधूश्रस्मि
लाजविसर्ग्रंचकार।तेऽऽमतीकन्याऽंश्रग्नेस्थानरमाल्लाजविसर्ग्रंव्रीडितामकीधऽ।साकिलकृणामंत्रवेका
रनेत्रा।किसीऽऽतेकन्या।मंत्रमात्रावकारपंचमीयांतेहनीपरिऽरक्तनेत्रठऽजेकन्या।पुनःकीदृशी।सा।नितंबगु

धी।वली किसी ऽइते।नितंबकरीतटेणऽस्थूलमोटी ऽइजेकन्या पुनःकीदृशीसा।तेनगुरुणाप्रयुक्तावली कि
सी ऽइतेकन्या।तेण ऽराजगुरिऽप्रेरा ढऽइ।परोहितिऽकदिऊदेकन्येअग्तिमाहिलाजविसर्गुब्रीहिहोमकरि।ऽ
मतगुरुनऽवचनिस्लाजविसर्गुकरतीऽइजेकन्या।पुनःकीदृशीसा।लज्जावती।वली किसी पलाजत्राणतीऽइ
जेकन्या।तेनकिंलक्षणेन।विधाहत्रतिमेनातेगुरुकिस्फ ढऽइ।विधात्रावह्मानंप्रतिरूप ढऽइजेराजगुरु।तेराजगुरु।
समयवर्त्तविऽढऽआगलिघई।अजऽडुमतीनऽपरणावऽढऽइ।२६।दविःशमीपल्लवलाजगंधिःघृण्यःकृशानो
रुदियायधूमः।कपोलसमर्प्यिशिषःसतस्याःमहर्त्तकर्णोत्पलतांप्रयेदि।२७।कृशानोधूमउदियाअस्निधू।
मपत्रकटहऊँउ।धूमनासरिउ।धूमःकीदृशःघृण्यः।किस्फ। ढऽधूमापवित्रढऽजेधूमे।पुनःकीदृशःरवि
ःशमीपल्लवलाजगंधिःवलीकिस्फ ढऽधूमःदोतव्यत्वअन ऽशमीधान्यकिंपल्लवअनऽलाजवीहितेग
धीउगंधयस्मिलकरउढऽजेधूमासधूमःतस्याःमहर्त्तकर्णोत्पलतांप्रयेदातेधूयाफुतेकन्यारहऽ।महर्त्तकर्णो
मात्रएकाकर्णकाननऽविषऽउत्पलपणूयामिउ।जिमश्रीकानि उत्पलणाऽकर्णशृंगारत्तणीमूकऽ।जिमतेउत्तऽ
तिमधूमनाकलुलीकानिआवी।उत्पलनीपरिऽउत्तऽ।किंलक्षणेधूमः।कपोलसंमर्प्यिशिषःवलीकिस्फढऽ
धूमातेऽडुमतीकन्यानाकपोललगऽविस्तरतीशिषाढऽजेधूम।एतलऽधूरवधूअग्निसाहिकरऽढऽ।२७तदंज।
नकेरसमाकुलाऽ।प्रम्लानबीजांकुरकर्णपूरं।वधूमुषंधारलगऽलेषः।म्लवारधूमगृहणाद्दत्त्वा२८ततवधू।
मुखंआवाधूमगृहणात्पारलगऽलेषाबत्तेयातेकन्याऽडुमतीनूंमुषएवंविधधूयांनागृहणालवाउपारलयाऽ
लूरानूंकपोलगल्लस्वजणएवहवूंधूमिऽकरीगालरातमाघयाकीदृशंवधूमुषं।अजनकेरसमाकुलाऽ।किंभूतऽव

धूमुषा।धूमिऽकरीगलिऊनीलूघयूंअंजणतेणिऽसमाकुलधायाश्रीरिढऽजेवधूमुषा।पुनःकीदृशंवधूमुखं।प्रम्ला
नबीजांकुरकर्णपूरं।वलीकिंभूतऽवधूमुषं।प्रम्लानऊरुमाणबीजांकुरयवांकुरअनऽकर्णपूरकर्णोत्तिरणकर्णोत्प
लढऽ।जेवधूमुषा।एतलऽधूयाऽकरीवधूऽडुमतीनूंमुषसकोमलपणाउरातगिधरऽढऽ।२८।तोस्नातकेवंधूमतावं
राऽ।पुरंधिस्त्रिश्चक्रमशःप्रयुक्तेकन्याकुमारीकनकासनस्थे।आर्द्रीकृतारोपणमन्वतस्तां।२९।तोकन्याकुमारीआ
र्द्रीकृतारोपणंअचत्तरतोतेकन्याकुमरआर्द्रनीलाऽकृत।औरायवतेहनूआरोपणवधूविवृतेअनुत्तविया।किंलक्षणं
आर्द्रीअकृतारोपणंस्नातकेःवऽन्यत्तवधूमताराऽ।वअन्यत् पुरंधिस्त्रिःक्रमशःप्रयुक्तेकिंसूढऽआर्द्रीकृतारो
पणंपहिलंवेदवृत्तस्नातकवेदत्तणतेब्राह्मणापढऽबांधवस्वज नवर्गुसहितःराऽपढऽअहिवसस्त्रीएकमिऽ
अनुक्रमिऽप्रयुक्तप्रिउदीधुढऽ।जेआर्द्रीकृतारोपणंसं पन्तमहदिवादेवरवधूःब्राह्मणःस्वजनिः।
अविधवानिःआर्द्रीयवोदयाऽतिलोकाबारःसंपन्नमाटऽवीवा। हिवरवधूरऽब्राह्मणस्वजनवर्गुअहिवसया
स्त्रीए।अकृतयवेवधवाऽएआवारलोकमाहिजाणिवु।२९।ऽतिस्व मुर्त्तेजकुलप्रदीपःसंपाद्यणिगृहणंसराजा।
महीपतीनांषष्ठगृहणांघ्रेसमादिदेशांधिकृतानिधिश्रीः।३०।सवेदर्त्तराजाअधिकृतानसमादिदेशातेविदर्त्तराऽअधि
कारीउरयआयसिया।कीदृशःसराजात्तेजकुलप्रदीपः।किंस्फ ढऽतेराजा।पूर्वजन्मेजराजातेदनाकुलनऽप्रदीपसमान
ढऽजेराजाविदर्त्तीधिपसघलात्तेजकहीऽ।किंकृत्वास्वसुऽतिपाणिगृहणंसंपाद्यसूंकरीस्वसावदिनऽडुमतीनूंऽमपणाऽ
प्रकारिऽपाणिगृहणंसंपजीवी।संपूर्णवीवाहनीपन्नावी।किमर्थंमहीपतीनां।षष्ठगअर्हणाघ्रेसिऽअधिघ्रेऽआयसि
याःमहीपतिपरुहणानुहतराम्।राजानतेहनऽषष्ठकरजऽईपरुहणागतिअर्हणा।पूजापरगणात्तक्रितेहनऽअधि।

आयसिया। अधिकारी पुरुषनऽआदेशादीक्षा। कीदृशः। सराजाः। अधिश्रीः। किंस्फऽइतेविदर्भराजा। अधिकश्रीर्दुललल्लोऽ।
ऽजेराजा। विदर्भराऽसर्वेपरगणीचलाविऊं। आपआपणानगरलणी। ३०। लिंगैर्मुदः संहतविक्रियास्तेऽदाः प्रसन्नाऽवागू
ढुनकाः। वैदर्भीमांमंत्रययुस्तदीयां। प्रत्यर्प्यप्रजामुपदाहलेन। ३१। तेराजानः। वैदर्भ्रीमंत्रययुः। तेसघलाराजानविदर्भराया।
नऽमोकलीवी। मिलवायधारवूं। सेवकमित्रऊयरिमयाकरवी। ऽमकहीचाल्या। किंकृत्वाउपदाहलेन। तदीयांप्रजां। प्रत्यर्प्यीसूं
करी। उपदास्तेटणानऽमिसिऽकरीतेदनीप्रजास्तकिप्रीतिदानपहिरामणीपाढीआपीनऽ। तेदऽजिपहिरामणीदानमाहि।
विशेषअमारीविदर्भरायनऽस्तटकीधी। कैः। मुदालिंगैः। सिऽकरी। मुदप्रमोदतेदनेलिंगिविनेकरीबाह्याकारिऽदमी
करी। किंलक्षणास्ते। संहतविक्रियाः किंस्याढऽतेराजानासंहतभे बरी। विक्रियाविकार। स्तावढऽदऽईयामाहिक्रि।
धाकांतढऽजेराजान। उत्प्रेक्षतेदऽदाः प्रमन्ताऽवाजाणीऽ। किंरिप्रसन्नसासताऽदुदुऽजिस्या। किंलक्ष
णाऽदा। गूढनकाः किंस्याढऽदऽगूढछानागहियानकजलवर डुश्जीवऽऽजेऽदा। तेजलवरंजीवाहालतेदऽदा।
हालकल्लोलधाऽ। अणहालतऽऽदनाजलप्रवाहस्तरदऽ। तत्तोपरि ऽराजानऽकया। मुदिमोगावित्तविवा। संसाररागद्वे
षिऽस्तेऽढऽ। ३१। सराजलोकः कृतश्रवसंवित्आरासिद्धेसमरेणऽस्यादास्यमानःप्रमदामिषंतदा। हत्यंधानमजस्य
तस्ठा। ३२। सराजलोकः अजस्यपंधानेआहत्यतत्तेतारप्रजकुमरनुदरधीरदिवा। किंलक्षणोराजलोक
तत्प्रमदामिषंआदास्यमानः। किंस्फढऽतेराजलोकेतऽतुस्तीणतत्तदऽराढढऽजेराजलोकः। किंलक्षणःप्रमदामि
षंसमरेणलाभं। किंस्यूढऽप्रमदामिषं। स्मरमूर्फिऽकरीलग्यत्राप्यढऽमूकपाढऽनयामाऽ। बाईकढऽपोऽसुनमूकऽ।उ
नः। किंलक्षणःराजलोकः। आरब्धसिद्धिकृतश्रवसंविताकिंस्फढऽराजलोकःसिद्धिकाजसिद्धिनऽअर्थिऽकृतकी

युपूर्वआगमिविसंकेतढऽ। जेराजलोकाऽदा। सन्नप्तिावक्रधकेदिकासाम्मुष्टि सराजाविदाहः। सन्नानुरूपासरणीकृतश्री।
प्रास्थापयद्राघवमन्यगात्वा। ३२। तावत्राक्रधकेदिकानांतत्पतिघवंशास्ठापयत्। वंश्यंतअन्यगान्। तावत्तत्रांतरेतऽऽकथ
कैदिकनुत्तरस्वामीविदर्भराऽसंकिंकरीराघवंअजकुमरबलविऽवअजऽदाप्तिऽबलीवऊलाबाग्युकिंलक्षणोराजा। अनु
ष्टितानंतरंजाविवाहः। किंस्फढऽराजा। अनुष्टितनीदंजाविवाहंजेराजाऽऽमतीविनुवीवाहढऽऽजेविदर्भराजा। पुनःकैदि
शः। क्रधकैदिकस्वामीसबानुरूपासरणीकृतश्रीः। वरीकिंस्फढऽ। ढंजनऽमानिऽमफलकीक्षश्रीलक्ष्मीढऽआपणाराज्यसप्त
त्तिसारंधनवविऊंढऽ। तंलुवीवाहकीधुः। ३३। तिस्रस्त्रिलेकप्रवि तेनसार्द्धंजनमार्गेवसतीरुषित्वा। तस्मादयावत्त
ताकोंकिनेशः। पर्वतियेसोमऽवोष्णरश्मेः। ३४। कोंकिनेशः। ।। स्नातंअजातंअपावत्तताकोंकिनकुंकिनघर
नुस्वामिविदर्भराजातेअजकुमरउवलावीपाऽउवलिउ। किंकृत्वामार्गेअजनसाईतिसावसतीःउ
षित्वा। संकरीमार्गेअजकुमरस्यत्रिणिवासावसीनऽ। ३रात्रि साधिऽरहिउ। किंलक्षणेनअजेनत्रिलोकप्रथित
ना। किंस्फढऽअजकुमरा। त्रिभुवनमाहिविख्यातढऽजोजाकऽवसो मऽवायद्यासोमः पर्वतियेउष्णरश्मिः पश्चाद्वलतिः।
कंदिनीपरिऽसोमचंदमानीपरिऽजिपसोमचंद्रमापर्वतियपर्वनऽप्रातिअमावासानऽअंतिउष्णरश्मिसूर्यउपाढुवल
ऽ। तिमराजापाढउवलिउ। वालिउकुमरकन्यासिउमिलिउ। ३५। प्रमन्यवः प्रागपिकाऽलेऽप्रत्येकमात्मसुतयावेत्थुः
। अंतेनृपास्त्रकुमिरेसमेताः स्त्रीरत्नलाभेननतरात्मजस्य। ३५। नृपः कोऽलेऽप्रागपिप्रमन्यवोवत्तवुः। नृपराजानकोऽलं
ऽरघुनऽविषऽप्रागपिपूर्विऽअगऽप्रकृष्टकोपमस्मरधरतांऽकयाढऽ। कयाप्रत्येकं। आत्मसुतयो। सिऽकरीप्रत्येकप्रत्ये।
किंऽआत्मलीक्षऽमतेदपणऽकरी। आज्ञावत्तविनादंमिलियाढऽ। राजारघिऽ। अणमनावियढऽ। तेआगऽरघुऊपरिको

पञ्चऽ। अतः सर्वेसमेताः तदात्मयस्य। स्त्रीरत्नलाभेनचरूमिरे। एकःकरणऽएकगमिलियासघलातेराजान। तेरघुनुपञ्चत्र
जनेदूरदेऽस्त्रीरत्नलाभेऽडुमतीसरीषाकन्यारत्नकिमसासदेऽनमाम्हिऊंवडरीआविउअवसरिश्रणऽ।३५। तमुद्वदंत
यष्विनोजकन्याःकुरोधराजन्यागणःसदृशः। बलिप्रदिष्टाश्रियमादादाने। त्रिविक्रमपादमिवेदृशाञ्चः।३६। राजन्यगणःप
विते अजकुरोध। तेराजलोकेपथिमार्गितःजऊकुमररूधउ। अफिऽबलिया। तेऽजेकीदृशा। स्तोजकन्याउदूदंतः। तेअजकिस्फढ
ऽ। स्तोजकन्याऽडुमतीमाघिऽवदिउढऽ। अद्वलिधरउढऽजेजाराज्यन्यगणः कीदृशाःदृशः। किस्फढऽराज्यन्यगणा। राजलो
क। दृशमरोन्मत्तढऽजेराजन्यगणा। कऽवऽऽञ्चरिवायमाऽदृशञ्च बलिः त्रैविक्रमपादरुणद्विकदिनीपरिऽऽदृशञ्च
बलिनीपरिऽ। जिमऽऽदृशञ्चबलिदैत्यात्रैविक्रमपादरुणद्विक दिनीपरिऽऽदृशञ्चबलिनीपरिऽजिमऽऽदृशञ्च।
बलिदैत्यात्रैविक्रमपादविष्णुचरणरूधऽऽक्रमऽ। किलरू। ए।त्रैविक्रमोपादबलिदत्तोश्रियंआदादानोकि
स्फढऽविष्णुचरण। बलिदैत्यैतेणऽदोधीश्रीलक्ष्मीतेलेउधरउढ। ऽजेत्रैविक्रमपादविष्णुचरण। बलिदैत्यिऽञ्चा
पायऽष्टघ्रीदीधी। तेष्टघ्रीधरउ। ष्टघ्रीधरविष्णुतद्नुचरणबलीञ्चापो ऽऽथर्ऽञ्चालिवेपावतऽविष्णुनुपगरूधु। तिमतद्द
जलोकसाकिकन्याधरउञ्चऽजा। वलीतद्राजलोकेरूधुऽदा। ऽ। सरार्घमनल्पयोधःमादिऽपपित्रेसचिवेकुमारःघटत्य
गृहीत्वार्थिवाहिनीतांज्वलतीरघोऽाणऽबाऽत्तरंगःऽ। रुक्मास्त्रस्यारक्षार्घपित्रेसचिवेऽदितांपार्थिवाहिनीसेनां
प्रत्यगृहीत। तिणऽञ्चऽजकुमरिऽतेऽडुमतीनारक्षाराश्वानऽञ्चर्धिरघोपऽ। पाटत्तगउबाएकुमविवत्रधान। ञ्चाऽमीति
दृनऽञ्चादेशादेऽतेरघोपऽमूकी। ञ्चाणापऽतेसीमामापार्थिवराजानमीवाहिनीसेनादलआक्रमियातेसाक्रछिउ। सचिवं
कीदृशंअनल्पयोधं। किस्फढऽसचिवत्रधानअनल्पघृणपूर्णिऽयोधमुत्तरउऽमुरुकमढऽजेत्रविक्रमढऽ। ञ्चाणमदृस्व। १०२

यष्वाञ्चाणानरःतांघातीरघोनदीप्रतिरुद्धाति। कहिनीपरिऽ। जिमेञ्चाणाऽदृहनीपरिऽ। जिमऽञ्चाणाऽदृहःतेज्यातीरघमहानदीम
हाऽपरिऽआवतीआक्रमऽ। सामीआवतीराजाः। कीदृशाःञ्चाणानरःउत्तरंगः। किस्फढऽञ्चाणाऽदृहःउतऊफराकल्लोलढऽ। जेञ्चा।
णाऽदृहः। जिमतेऽमहानदीनऽकायऽ। तिमऽअजकुमरिऽ। तदाराजाननीसेनासोपी। ञ्चऽयत्रिःयदातिरघेनरघराःउत्तरंगसाद
उत्तरंगाधिरूढं। यंतागजस्यास्यपतऽजस्तंउल्यत्रतिःद्विवरदयुदंऽउल्यत्रतिःदिवरदःकुम्भउल्यसिरीषूप्रतिदृ।
द्विसतिषासरिषऽसमवफिऽदवूपत्रिःयदातिऽत्रस्यपतत। राद्धरःरक्षिनेऽत्रस्यपतत। उत्तरंगसादीउत्तरंगाधिरूढंऽत्रस्यपत
त। गजस्ययंतागजस्तंऽत्रस्यपतेपायकपायकस्यूसारी षूप्रतिदृमीषीस्यूत्तिफिउ। ऽत्रसवारिऽत्रसवारस्यूत्तिफिउ।ए
घीयाचरूद्राघीयाचरुस्यूत्तिफिउ।ऽइमपदिलूंयतियुदृद वूं।ऽऽनदस्तूर्यंघत्तिनाव्यदावो।नादीरयंतिस्मकुलं
यदेशान्। बाणाहरेरवपरस्परस्य। नामाजितंवायत्त तः।ञ्चाऽसुः।ऽणःचापस्तत।ऊलोयदेशान्ननउदीरि
यंतिस्मधनुर्धरःञ्चापणाकुलोयदेशीराज्ञऊलोनानामो द्वारणान।कदियान।नउच्चरियाकिलरुणः।चापस्तत।तू
र्यंघनदस्तु।ञ्चत्तिनाव्यदावः। किस्पाऽऽधनुर्द्वरःरणान्तूर्यंवा जलऽदूतऽयरान्वियावचनऽऽजेवापस्ततधनुर्द्वरःरणा
न्तूर्यनानिर्घोषञ्चागलितदधनुर्द्वरंसुन्नटनीदाकवचननामंकघनकदिवाराऽनदी।संत्तालाऽनदी। किमजाणीसिऽक
दिनादघीयारकीक्षा। तएवधनुर्द्वराः बाणाहरेरवपरस्परस्यऊर्जितनामञ्चाऽसुः।तेधनुर्द्वरबाणाहरेकरीनामोकि
तबाणेकरीपरस्परिऽमादोमादिऽऊर्जितबलिष्टनामकदिऊं। ञ्चायापूजाणविऊं। ञ्चायणेनामकदिऊं। ञ्चमऊसुत्त।
दृढीयारकरऽढऽ। पेलुसुन्नटदृढीयारकरऽढऽ। ऽइमनामांकितबाणिऽञ्चास्त्रिऽरुरुदुऽढऽ। ऽणःउद्धापितःसंय
तिणुरस्त्रा।सारीकृतःस्पदनवञ्चाचक्रः। विस्तारितःऊजरकर्णनालःरनुक्रमणपरुरोधसूर्यी४०। रणुःसूर्यउप

रूरोधारणुखेदारमणिऽसूर्यरुधुःकिलरुणोरेणुःसंयतिअस्वैःउद्धापितः।किंस्फऽइरणुखदःसंयतिसंग्रामांगणि।
अस्वघोरुानखुरतालेऊगमिऽइ।जेरणुखेदःपुनःकीदृशोरेणुः।स्पंदनवंशचक्रैःसांद्रीकृतः।वलीकिंस्फऽइरणु
।रघनयईरुधरुदरुाटिऽसाद्रबदुलुकीधुढऽजेरणु।पुनःकीदृशोरेणुः।ऊंजरकर्णतालेविस्तारितः।वलीकिंस्फऽइ।
रणु।दाढीयानेकर्णतालेविस्तारितऽइ।जेरणुखेदःऽमअनुक्रमेण।अनुक्रमिऽकरीखेदऊरुवऽइकरी।सूर्यरुधु।४०
।रघारघागध्वनिनादिजज्ञेःक्विलोलघंटाकर्णितेननागः।स्वनर्दनामगृहणाद्धत्वा।सांद्रस्जस्यात्मपरावबोधः।४१।सांद्र
स्जसिऋात्मपरावबाधेबत्त्वा।सांद्रबदुलघणऽस्जखेदा रमणाद्दूनऽखेदरुऊतऽस्यात्मपरावबोधदरुऊः।आपणा
पीयारानीविगति।जाणी।कस्मात्स्वनर्दनामगृहणात् ।स्याउ।आपआपणाउठाऊस्नानामलेवाउ।आपणुपी
यारुजाणीऽढऽ।रघागध्वनिनारावाविजज्ञेरघागा। ध्वनिऽपईमानऽधरुदरुाटिऽरघ्नाणिउ।नागागज
ढ्ः।विलोलघंटा।कर्णितेनविजज्ञे।नागदाढीउविलोल चपलघंटातेदनऽकर्णितिऽस्वरिऽकरीजाणिउ।गऊ।
रनऽनामिऽआपणापीयाराजाणिया।रघपईमानेधरुद ल्लाटेजाणिउ।दाघीघंटारविऽजाणिया।बीजीपरिऽखेदनास्व
र।आकिंऽनजाणीऽ।४२।आरक्तपद्मलोचनमार्गुमाजो।रजोधकारस्यविज्रंभितस्यरक्तास्रुतास्यद्विपवीरजन्मा।बालारुणा
ऽत्नूरुधिरप्रवाहः।४२।आजौसंग्रामेरजोंधकारस्यरुधिरप्रदाहः।बालारुणाऽत्नूल।आजिसंग्रामांगणेमाहिरजोधकारखेदा।
धकारखदऽ।रुधिरलोहानुप्रवाहबालारुणसिरीउहऊगखिदाणानीरातकिंसिरीउहऊग।किंलरुणस्यरजोधकारस्य।
लोचनमार्गुआरक्तपतः।किस्यंढऽरजोधकारलोचनमार्गजोऽवानुविषयस्याबरउआढादउहाकउढऽजेराजोंधकारआ
धारऽआंखिऽदीसऽनदा।एतलेऽएवदआंकिंऽदीसतूकांऽजबी।रानाणीरुधिरप्रवाहदीसऽढऽ।किंलरुणस्यरजो १०४

धकारस्यविज्रंभितस्य।किमूंढऽरजोंधकारविस्तरिऊंढऽरजोरजोंधकार।किंलरुणोरुधिरप्रवाहः।रास्रुतास्यद्विपवीरजन्माकि
स्फढऽरुधिरप्रवाह।रास्रुतघायारिऽरुतदंतीया।अस्यघोराऽतऽद्विपदाघीऽनऽबारसुत्तरातदंतिकीजन्मऊपनुढऽजेरुधिर।
बालाकिरणनीपरिऽरुधिरप्रवाहः।आंक्षरानीपरिऽखेदारमणएहबुसंग्रामदरुऊ।४२।मस्यध्वजावायुवशाद्विदीर्णमुदे
प्रहृद्धजिनीरजांसि।वन्नुःपिबंतःपरमार्घमस्याः।पर्यायिलालावजदादकानि।४२।मस्यध्वजामुरिवर्तनुः।मस्याकारध्वजाशुरि
ऽकरीत्रासिया।किंविशिष्टाःमस्याःध्वजाः।प्रहृद्धजिनीरजांसिपिबंतः।किंस्याढऽमस्याकारध्वज।प्रहृद्धाधियाध्वजिनी
सेनाकटकनारजखेदारणुपीताढऽजेमस्यध्वजा।कटकनी खेदिऽस्नुटीढऽध्वजा।किंलरुणैःमुरिवःवायुवशात्विदीर्ण
किंस्याढऽध्वजमुषावायुनावशाउ।वायुनायोगउविदी र्णप्रसरियाढऽजेध्वजमुषाऽउत्प्रेक्षतेयरमार्घामस्या
ऽवा।जाणीऽकिरिमूत्रिवेतासाचामाढादुऽजिस्या। किंलरुणाःपरमार्घमस्याःनवादकानिपिबंतःकि
स्याढऽपरमार्घमस्याःनवापाणीपीताढऽ।पहिलोमेघ वूढाःनाजलप्रायढऽ।किंलरुणानिनवादकानि।पयो
विलानिकिस्याढऽइनवादका।परिसमंताद्राविऽ।आविल मुहलोढऽजेनवादका।एतलेऽखेदरुऊढा।पालरपाणी
समानध्वजस्जुटी।जाणेकरऽढऽजलपान।४३।सछिन्नमूलःकृतजनरणु।स्तस्यापरिष्टात्पवनावधूतः।अंगारशेषस्य
हुताशनस्यपूर्वाह्नितोधूमऽवावन्नासा।४४।सरणुःआवन्नासातरणुधूलिनरजोस्तिउ।किंलरुणोरेणुः।कृतजन
छिन्नमूलःकिस्फढऽरेणुखेवतजरुधिरिऽछिन्नेढिरुंमूलढऽजेरेणु।पुनःकिंलरुणोरेणुःतस्यरुधिरस्यउपरिष्टात्
।एवनावधूतःवली किस्फढऽखेदः।तेदरुधिरऊपरिपवनवाइंअवधूतऊरुमिउढऽ।जेरणु।उत्प्रेक्षतेहुताशनस्य
पूर्वाह्नितोधूमऽवा।जाणीऽकिरिहुताशनखेश्वानरनुपूर्वाह्नित।यहिलुउह्नितऊढिऊरुपनुधूमदुऽजिसिउ।किंलरु

णस्यदुताज्ञानस्य अंगारदोषस्य। किंपुनरुदुताज्ञानः। अंगारदोषकलहलताअंगारपज्जलीरहिउहउ। जेदुताज्ञानवे।
श्वानर। एतलउखदक्रुतांतलिजरुधिरतअंगारसमानजाणिवा। अनउऊपरिऊरुउखदतेधूयाहासमानजाणिवु।
एहवुसंग्राम।४४। प्रहारमूर्छापगमेरघस्थान्। यंहूनुयालत्यविवर्तिताश्वान। येस्तकितालकृतपूर्वकेतून्तानेवसाम
र्थतयानिजघ्नुः।४५। येस्तकितास्तानेवसामर्थतयानिजघ्नः। जेहमारियाघामूकियाते घाएसुन्टेतेघानामूकणाहार।
सामर्थयणउतासन्तरितमारिया। किंलक्षणान्तान्। लक्षितपूर्वकेतून्। वलीकिस्याढउतेघा। नामूंकणाहारलक्षितदीवी
पूर्वयहिलूंकेउधजाढउन्सुन्टउ। पुनः किंलक्षणान्तान् यंहून्उत्पन्नस्यविवर्तिताश्वान्। वलीकिस्याढउते। सारथि
सागरी। उलंनीवलनिउंकरीअवगणीनिस्तनुभूफि उंवलीनउं। विवर्तितवालिया। अश्वघोहावहिलीयाढ
ज्जे। एतलउतेघाकरी। घवालीजावाहीहउं। एणि घायमुन्टउ। आगलिजावाकिमलहउं। घानादेणा
हारघवालीजाणहारघाएसुन्टतेनरोसारिहूणाए तलउयरस्यरिउं। घाउघावालउंढउं। ४५। अथर्द्धमार्गेयर
बाणलूनाःधनुर्त्रतादस्तवतांइषक्काः। संप्राप्तरेवात्मज वानुद्दत्या। पूर्वार्द्धन्नागे। फलिन्तिः। आख्यां४६। हस्तवतांध
नुर्त्रतांइषक्काः। बाणाः। पूर्वार्द्धनागेः। आख्यंसंप्राप्तरेवा। त्रीघ्रवेधीधनुर्द्धरबाणा। तेहमूलिया। आकर्णांतबाणताणी। विनुलिवहरीनेनाणेवहीअर्द्धमकीधा। उहिउणकहुए १०५

हिलउंअर्द्धिउंवेगाकरुकरीलीधा। वेगावत्तरयणउं। तागाउंबाणवेगुन्नउंवागा।४६। आधेरणागजंसन्नियातोत्रिरांसिवक्त्रेनि
र्गतः कुरुप्रैः हतान्यपि त्रेपननखाग्रकोटिव्यासक्तकेशानिविरणयेत्।४७। गजसन्नियातेआधेरानात्रिरांत्रिविरणयेउः। ह
त्वीयानाछेदनउंविधउंयोतारनामस्तकवगीवारउंगायकिमा। किंलक्षणंनित्रिरांसिवक्त्रः। कुरुप्रैः हतान्यपि। त्रिरावृ
त्रिरमस्तकाचकिंउंकुरुप्रअर्द्धचंद्रवाणिउंहरियाछेद्याढउंजेत्रिरांकीहतैः कुरुपैः निर्गतैः। किंविशिष्टैः कुरुप्रबाणैः नि
र्गतमहीतीव्राढउंजेकुरुप्रा। पुनः किंलक्षणंनित्रिरांसि। त्रेपननखाग्रकोटिव्यासक्तकेशानिवली किंविशिष्टंसिरांत्रेप
नसीवाणातेहनानहरेतेहनाअग्रकोटित्रग्रविन्तागाअ णीतिहांव्यातिलगाकेद्याढउंजेत्रिरादाघीयावहनामस्त
कवडरीए। छेदियाहूंता। माघउंत्रांत्रयाकीद्याणातेह नानहरे। तिलगानीमालाकेतलीउघाकावेलाउघढउं
पहिया।४७। पूर्वप्रहर्त्तानन्नघानन्नयाःप्रतिप्रहारकु मसश्चमारी। उरंगमस्कंधनिषण्णदहं। प्रत्यास्वसं।
तरिउमाचकांक्ष।४८। पूर्वप्रहर्त्तात्रश्वसारारक्षुरेण जघानायहिलूंप्रहारकरणाहारत्रसवारिइन्द्रियवली
बीजीवारिउवडरानत्रादणिउ। किंलक्षणंरिउंप्रतिहा। राढमालिस्काढउंरिउ। वलउप्रहारमूकवाउंकमत्रस
मर्थढउंजेरिउ। पुनः किंलक्षणंरिउं। उरंगमस्कंधनिषण्णदहं। वली किस्कढउंरिउ। घोकानाकांधकुपरिनिषण्णचटुंदे।
हढउंजेरिउ। पश्चात्सतेरिउंप्रत्यास्वसंते। आचकांक्षापढउंतेणउंसुन्टिउंतेवडरीत्रासासनायामउ। ससउंसासम
रउंवांछिउ। एउंमिउ। घाकरीनमकउंतिहकारणवीजुवली प्रहारनमूकिउ।४८। तनुत्यजांवर्मन्तनांविकोशेदृस्तु
दंतेघसिंतिः यतद्भिः उद्यतमप्रियंत्रामयांबन्तवुः। गर्जावियंग्राः करीसीकारणं।४९। गजाः करसीकारणंत्रग्रियं त्रम
यांबन्तवुः। गजहाघीएकरसूंढिनेसीकरजलकणंसूंढिनेसीकारे। करीत्रग्रियंत्रामविउ। किंलक्षणाः गजाः। वर्मी

दूरधनाऽइसणाहारसारधिसागमीदक्कयाकिंलक्षणोतैः।व्याख्या।किंस्याऽइतेवेदू।यश्चऽइ।मूयाघोमाऽइजेरघी
।पुनःकीदृशोगदावायातसंप्रहारी।वली किंस्याऽइजेरघीगदानीयरिइदीर्घलावाकीक्षसंप्रहारऽइलांबेप्रहार
विढऽइढइ।जेरघी।पुनःकीदृशोतोत्तग्रायुधी।वली पत्तागाआयुधस्थीयारऽइ।जेतेरघी।पुनःकीदृशातो।बाहु
विमर्दनिष्टीवली किंस्याण्तुजायुद्धिइ।झूझऽइढइ।गदानीयरिइलांबाबाहुतेदूनंविमर्दनंमाफिवूफेरवूंतेहनऽवि
षइनिष्टतत्परऽइ।सागमीमूयाद्धीयारत्नागाःमीलिइरद्दियाऽइ।एहवाऽइंतासुत्तटतुजायुद्धकरंपामानुसर
इ।पत्रापरस्परेणकृतयोः।प्रहर्त्रीःकृक्रांतवाद्योःसम कालमेवाअमर्त्यस्तावेपिकयाश्चिदासी।देकाफरःप्रा
र्थितयोर्विवादः।५४।कयाश्चित्अमर्त्यस्तावेपिवि। वादःआसीत्।कहेकबिसुत्तटदेववपणूपामिऽइंत
ऽइंविवादस्ऊउ।किंलक्षणयोः।कयाश्चित्परस्प रेणप्रहर्त्रीःकिंस्याऽइंतसुत्तट।परस्परिऽइंमारी
मारिऽइंप्रहारकरंताऽइ।जेबेदू।पुनःकीदृशयोःपर स्परेणकृतयोः।वली किंस्याऽइंतेबेदू।परस्परिऽइं
तेऽइंघाएपफियाऽइ।जे।बेदू।पुनःकिंलक्षणयो :कयाश्चित्।समकालमेव।उक्रांतवाद्योः।वनीकिंस्या
ऽइ।तेसमकालसाधिऽइंफियागयाप्राणऽइ।सःधिऽइंदूयाऽइंजेतेबेदू।पुनःकिंलक्षणयोः।कयाश्चित्।एकाफरः
प्रार्थितयोः।वली किंस्याऽइंतेबेदू।एकऽइंअफराऽइंप्रार्थितप्रार्थियामाणियावरियाऽइ।जेतेबेदूसुत्तट।अफरा
एकावरबि।एककटऽइंवरिसिबाजुकहं[illegible]रिसिःइमवादहऊउ।५५।मूहाबुत्तोतावितरत्तरोढःसंगऽइंचाय
इरव्यवस्ढ।पश्चात्पुरामाकृतयोःप्रहर्त्रीःपर्यायेणएवमहाबिमी।५५।तोउत्तामूढासंगंचअन्यतजयंआपउः।ते
बेदूकटकेसंगजयपामिया।किंलक्षणंसंगंचअन्यतजयंऽइंतसमरोऽइ।तिसकऽइंसंग।अनऽइंजयाःपरस्परिऽइं

ढऊपनुऽइंजेसंगजय।पुनःकिंलक्षणंसंगंजयं।अन्यवस्ढ।वली किंस्याऽइंतसुत्तटिऽइंद्विधखंडारहितऽइंजेसंगजय।एक।
स्तांजऽइढऽइ।एकजीपऽइढऽइ।किंलक्षणौबूदौ।उत्प्रेक्षतेमहाणबोर्मीऽइवऊंस्याऽइंक्षीरमहासमुद्रनाऊर्मिकल्लोल।
दुऽइजिसिया।यद्वामहार्णवोर्मीपर्यायेणएवंसंगंचअन्यतजयंआफ्ववंतिःअमेसमुद्रनाकल्लोल।पर्यायेणएवंकरी
उलियावेलिऽइंसंगा।अनऽइंजयपामऽइ।कस्यामत्यां।यश्चासुरोमारुतवा।प्रहर्द्वोसत्यां।सिऽइंहंतीऽइ।पाढलिअनऽइंआ
गलिमारुतवायुनीप्रहर्द्विहंतीऽइ।पाढलिवायुदाऽइंआगलिवायुवाऽइ।ऽइमवायुनऽइंवाधिवऽइएककल्लोलएकऽइ।एकवऽ
ऽइ।तिमबिहुदलियुद्धकरंतांएकस्ताजऽइ।एकगाजऽइ।एढी पऽइ।एकदीपऽइ।५५।धरेणस्तंगंतपिबलेमहोजा।ययावजःअ
त्यरिसैन्यमेषः।धूमानिवर्त्यंतसमीरणेन।यस्तादृक रुस्तत्एववह्निः।५६।एमअजःअरिसैन्यंप्रतिययौ।
अजकुमरवऽरीनासैन्यप्रतिऽंचालिउ।वऽरीसा। सुअप्पापिऽइचढिउ।कसंतिधरेणबलंस्तब्धःपि।
संति।सिऽइंहंतऽइंपरवऽरीए।दलकटकंत्तागऽइंहंतऽइ। किंलक्षणः।अजःमहोजाः।किंकऽइंअजामहाव।
लिष्ठऽइंजेअज।उपमा।समीरणेनधूमानिवर्त्यंतसमी रणवायिऽइ।धूयांनिवर्त्तीबीऽइमाबुवलीऽइ।दिनिश्चितं।
यतःकक्षःतृणसमूहःस्यात्ततएववेद्विनीवंति।दिनिश्चिऽइंजिसंतृणसमूहंतिहांवैश्वानरः।उदऽइजि।धूयांहुवहीजा
ऽइ।अग्निदीपऽइ।तिमकटकबीजेवयेऊनासऽइ।पणिसेनानीसुत्तटसामूउधाऽइवऊपर।५६।रघीनिषंगीकवचीध
नुष्मान्।दक्षंसराजन्यकमेकवीरः।विलोकयामासमहावराहः।कल्पद्रुयोद्धृतमिवार्णवांतः।५७।सएकवीरः
राजन्यकंविलोकयामास।तेएकवीरत्रअजिऽइराजन्यकवऽरीराजाननासमूहःगाहिया।मथिया।हतविप्रहृ
तकीर्धी।सअजःकीदृशःरथी।किंस्फऽइअजःरथिवऽइवऊऽइ।पुनःकीदृशःनिषंगीवल्गीकिंस्फऽइअजास्ता

MEMORIAL

दूरधनाबऽसणादारसारधिसागमीदक्या किंलक्षणोनेत्रो वाच्यो किंस्याबऽइतेबहू। यश्चबऽमूयाघोमाबऽजेरघी
।इन:कीदृशोगदायाततंत्रहारो। वली किंस्याबऽजेरघीगदानीपरिऽदीर्घलावाकीक्षतंत्रहारबऽलांबेत्रहार
विढऽढऽ।जेरघी।इन:कीदृशोतोत्तग्रायुधो वली पत्तागाआयुधस्मीयारबऽ।जितेरघी।इन:कीदृशोतो।बाहु
विमर्दनिष्टोवली किंस्याण्तुजायुद्धिऽ।रूरुऽढऽगदानीपरिऽलाबात्रुतेहनूंविमर्दस्तमाभिवूफरवृंतेहनऽवि
ग्रऽनिष्टतत्परबऽ।सागमीमूयादघीयारत्तागा।मीलिऽरदियाबऽ।एहवाऽहूनासुत्तटत्तुजायुद्धकरऽपागानुसर
ऽ।पत्र।परस्परेणकृतयो:।यहत्री।मुक्तांतवाद्यो:सम कालमेवाग्रमर्त्यस्तावेपिकयाश्चिदासी। देकाग्र:प्रा
र्थितयोर्विवाद:।५४।कयोश्चित्रग्रमर्त्यस्तावेपिवि। वाद:आसीत्। कहेकबिसुत्तटदेववपणूपामिऽहूंत
ऽविवादस्ऊत्र। किंलक्षणयो:।कयोश्चित्परस्प रेणयहत्री:किंस्याढऽतंसुत्तट।परस्परिऽमादो
माट्टिऽंयहारकरंताढऽजेबहू।इन:कीदृशयो:पर स्परेणकृतयो:।वली किंस्याढऽतेबहू।परस्परिऽक
त्तेढियाघाएपफियाढऽ।जेबहू।इन:किंलक्षणयो :कयोश्चित्।समकालमेव।उक्तांतवाद्यो:।वनीकिंस्या
ढऽ।ते।समकालसाधिऽकृफियागयाघाणढऽ।सःधिऽंरूयाढऽजेतेबहू।इन:किंलक्षणयो:।कयोश्चित्।एकाग्र:
ग्रार्थितयो:।वली किंस्याढऽतेबहू।एकऽग्रपरांऽग्राधितग्रार्थियामाणियावरियाढऽ।जेतेबहूसुत्तट।ग्रपरा
एकावरबि।एककटऽहूंवरिसि।बीजुकहूंवरिसि।ऽमवादहऊ।यधा।मूहावुत्तोतावितरतरोढ।संगऽजंयाय
ऽरव्यवस्ढ।पश्चात्पुरामाकृतयो:यहद्वो।पर्यायहत्येवमहार्णवाम्मी।५५।तोऽत्तोमूहासंगंबऽन्यतजयंग्रापत:।ते
बहूकटकेसंगजययामिया। किंलक्षणेसंगेघ।ग्रन्यतजयंतस्मिन्।तिस्फढऽसंग।ग्रनऽजयापरस्परिऽहं

ढऽऊपनुढऽजेतेंगजय।इन:किंलक्षणेसंगजयो ग्रथवस्ढो।वली किंस्याढ स्ढारहित्तढऽजेसंगजय।एक।
स्तांजऽढढऽ।एकजीपऽढढऽ। किंलक्षणोमूहो।उत्प्रेक्षतेमहार्णवोर्म्मीऽव रेमहासमुद्दनाऊर्म्मिकल्लोल।
हुऽजिसिया।यघामहार्णवोर्म्मीपर्यायहत्येतेसंगंबऽन्यतजयंग्राफ्रवेत मस्तसमुद्दनाकल्लोल।पर्यायहत्येवंकरी।
उलियावेलिऽसंगा।ग्रनऽजयपामऽ।कस्यामत्यां।पश्चात्पुरोमारुत प्रहद्वोमत्यां।सिऽहूंतीऽ।पाढलिग्रनऽग्रा
गलिमारुतवायुनीप्रहद्विहूंतीऽ।पाढलिवायुनाऽग्रागलिवायुवाऽ।ऽमनायुनऽग्राधिवऽएककल्लोलपऽ।एकवऽ।
ऽ।तिमबिहुदलियुद्धकरतांएकस्ताजऽ।एकगाजऽ।एढी पऽ।एकदीपऽ।५५।परेणसंगेतपिबलेमहोजा।ययावजऽ।त
त्परिसैन्यमेषः।धूमानिवर्त्यतसमीरणेन।एत्तादिक हुस्तत्तएववद्भिः।५६।एमग्रजःग्रपरिसैन्यंप्रतियया
ग्रजकुमरवऽरीनासैन्यप्रतिऽंचालिऽ।वऽरीणा। मुग्रोपापिऽचढिऽ।कसतियरेणबलस्तस्यःऽपि।
मति।सिऽहूंतऽपरवऽरीए।दलकटकस्तागऽहूंतऽ। किंलक्षणः।ग्रजः।महोजाः।किंस्फढऽग्रजा।महाव।
लिष्टढऽजेग्रज।उपमा।समीरणेनधूमानिवर्त्यंत।समी रणवायिऽ।धूंयाऽनिवर्त्तीबिऽपाबुवेल्लीऽ।दिनिमित्त।
यत:कऽ:सूणसमूहःस्यात्ततएववेद्भिर्वेति।दिनिमित्तिऽजिसंरणसमूहंतिदीवंघानरा।उदुऽजि।धूंयाकुवर्हीजा
ऽ।ग्रग्गिदीपऽ।तिमकटकबीजवंयेऊनासऽ।पणिसेनानीसुत्तटसामूंग्राऽवऽपटा।पढारघीनिषंगीकवचीध
नुष्मान्।दृष्ट्वेमराजन्यकमेकवीरः।विलोकयामासमहावराहः।कल्पद्रुयोद्भूतमिवार्णवांतः।५७।सएकवीरः
राजन्यकंविलोकयामास।तेएकवीरग्रजिऽराजन्यकवऽरीराजाननासमूहगादिया।मध्यिया।हतविप्रढ
तत्कीर्धी।सग्रजःकीदृशःरथी। किंस्फढऽग्रजःरथिवऽढऽढऽ।इन:कीदृशःनिषंगीवली किंस्फढऽग्रजास।

घीऽऽबाणीऽऽजेऽऽजा।पुनः कीदृशा।कवची।वली किंस्फऽऽ।ऽजा।मन्नद्धबद्धसन्नाह्यदिरिऽऽजेऽऽजा।पुनः की
दृशाः।धनुष्मान्वली किंस्फऽऽऽजा।धनुर्द्धरऽऽजेऽऽजा।एहवु।ऽऽजदुईकटकमाहिऊभीस्तेलुघिऽ।कीदृशाराज
न्यकादृशा।किंस्पृऽऽराजसमूदादृशमात्मदान्मत्तऽऽ।जेराजन्यक।कऽऽव।महावराहऽऽवा।यक्षामहावराहः ऽऽ
र्सवांस्तोविलोकयति।कदिनीपरिऽऽमहाशूकर।ऽऽदिवराहनीपरिऽ।जिममहावराहिऽसुमुऽऽनूऽऽस्तयाणाविलो
किऊंगाहिऊं।विसंस्थुलकरिऊं।किंलक्रुणाऽऽर्णवांतः।कल्पक्षयोदृतं।किंस्पृऽऽसमुऽऽजल।कल्पांतिमुक्तमर्या
दमर्यादामूकीऊलटिऊंऽऽजेऽऽर्णवांततिमऽऽजक्रमरिऽ परदलकोधूंविसंस्थुल।५७।नदक्रिणांतूणमुखेसवामं।
व्यापारयनदक्षमलक्षतांजो।ऽऽाकर्षकृष्टासकृदा स्ययोद्धुमौर्व्विबाणानसुधुवेरिऽघ्नान्।५८।सऽऽजः
ऽऽाजौनऽऽलक्षत।ऽऽदृऽऽयत।तेऽऽजऽऽाजिरांगणा मांगणमादिनजाणिऽनदीऽऽ।किंऊर्वनऽऽजः।
दक्षिणांवामेहस्तेनूणमुखेव्यापारयनस्पूकरऽऽऽ। ऽऽजऊमरा।जिमणुऽऽनऽऽाबुद्धसाद्धऽऽतरकसि।
व्यापारऽऽघालऽऽऽऽजेऽऽजाएतलऽऽत्तोघऽऽाघघाल ऽऽनीरकादऽऽनजाणिऽ।ऽऽस्पऽऽजस्पायाद्धमौर्व्वीबाणान्
सुऽऽवेऽऽव।एऽऽजऊमरमूकारतणीमौर्व्वीप्रत्यंचाऽऽजाणेप्रसरिया।एतलऽऽऽऽजमूकारनाबाण।एहवाविकटाः किंल
क्रुणानबाणानरिऽघ्नान।किंस्याऽऽऽबाणा।रिपुवरीनऽऽऽणता[illegible] किंलक्रुणागौर्व्वीसिकृतऽऽ[illegible]
कृष्टा।किंसीऽऽऽमौर्व्वीप्रत्यंचा।सकृत्एकावारकानलगऽऽाणीऽऽऽ।[illegible]कर्ण[illegible]ताहिऽऽबाणना
सरविकटाघणाकांईवरीघूटा।बिहुगतेसाधानीकीऽऽमऽऽलूलीऽऽ[illegible]लाघवाकलाऽऽकाबाऽऽणतां
लोऊकादऽऽनजाणिऽ।५९।मलाऽऽदृष्टीऽऽरलोदिनाऽऽ[illegible]नतारगांसलिकृत्तकंठेदु

कारगलेद्विधतांशिरोस्तिः।५९।सऽऽजःद्विधतांशिरोस्तिःजलिऽऽ[illegible]ऽऽमुसटिऽद्विधनवऽरीनेमस्तदाकरीगोद
घ्वीटाकी।एद्धीरुंऽरोलकीधी।किंलक्रुणेःशिरोस्तिःरोषदष्टाधरलोहितेक्षणाऽऽशिरमस्तरीसिंकरीदष्टऽऽसिय
ऽऽधरदोऽऽ।ऽऽनऽऽलोहितरातीऽऽखिऽऽऽजेशिरा।पुनःकिंलक्रुणेःशिरोस्तिः।मकोद्वैबास्तु[illegible]द्वुः।वलीकिंस्पा
ऽऽशिरा।व्यक्तप्रकटदेखीतीऊफरीरेषाएदवीलाऽऽसमदिन्तऊमदाधरताऽऽजेशिरा।सतीऽऽखिऽऽऽस[illegible]
मदिचमत्कारियाऽऽजेमस्तकाऽऽपुनःकिंलक्रुणेःशिरोस्तिःसल्लनिकृत्तकोंः।वलीकिंस्पाऽऽशिरा।सल्लसाल्लसी।
णऽनिकृत्तऽऽदियाकंऽऽऽजेशिरमस्तकाऽऽपुनःकिंल क्रुणेःशिरोस्तिःदुंकारगर्नैः।वलीकिंस्पाऽऽशिरा।दुंकारा
मूंकताऽऽफूफूऽऽाकाकरताऽऽजेशिरारोससंरिंघ क्रियाऽऽपुनामस्तक।५९।सर्वेबलागैद्विरदप्रधान
।सर्वायुधैःकंटकस्तेदिस्तिश्चासर्वप्रयत्नेनवक्ष्मि यालास्तस्मिन्ऽऽजदुर्युधिसर्वेण।६०।सर्वेणव
क्ष्मियालाःयुधितस्मिनऽऽजेऽऽजदुःसंघत्तेवऽरीरा जानेयुधिसंग्रामांगणेतेऽऽजनऽविषऽऽप्रहरिया।प्र
हारकरियाकिंःसर्वैःबलांगैः।सिंऽकरीःसर्वसमस्तबलं गिंऽकरीदाघीयाघोषरघषायकवऽरंगसेनाऽकरीऽघ
नःकैःद्विरदप्रधानैःवलीसिंऽकरी।मदोतगजेंद्रिऽकरी।पुनःकैः।सर्वायुधैः।वलीसिंऽकरी।सर्वसमस्तबल
ऽऽायुधऽऽदंऽऽायुधकरी।किंलक्रुणेःसर्वायुधैः।कंटकस्तेदिस्तिः।किंस्पाऽऽसर्वायुधाकंटकसन्नाहपाषस्तेरताऽऽ
जेसर्वायुधाःपुनःकेनसर्वप्रयत्नेनवलीसिंऽकरी।सर्वदिरिंऽकरी।जिमऊमीसकियातिमतेमघलाराजानऽऽजऊ
मरसिंऊमियाऽऽ६०।सोसत्रवृजैःछन्नरघःपरसां।द्वजाग्रमात्रेणबस्त्रवुःलऽऽःनीरसमोदिनपूर्वसागः।किं।
चित्प्रकाशानविवस्वतेवाऽऽ६१।सऽऽजःद्वजाग्रमात्रेणलोबस्त्रवुःतेऽऽजकुमरद्वजाग्रमात्रिऽकरीलऽऽदवीनी।

MEMORIAL

यस्ऊ३।ध्वजिऽकरीदीसिवालागु।किंलक्षणः।अजः।परेषांअस्त्रव्रजेःछन्तरष्टः।किंस्फ८ऽअजा।पखऽस्रीन।अस्त्रदछी।
यारनेसमूदछन्तदाकिऽरघ८ऽजेअजाऊपरिदछीयारस्तालोऊनारवलदछिया।एकध्वजाऽकरीअजजाणीऽछ८ऽ।कऽ
वदिनपूर्वत्सागऽवा।यद्यादिनपूर्वनागःविश्वतानाज्ञायते।कहिनीपरिऽदिवसनायदिलाविस्तागपत्तानीपरिऽजिमदिव
सुनुयदिलुविस्तागविश्वतासूर्यिऽकरीजाणीऽ।किंलक्षणोदिनपूर्वत्सागानीहारमग्नः।किंस्फ८ऽदिनपूर्वत्सागानी
हारहिमगरवादलतेदनास्तेदमाहिमनेऽतेणऽस्त्राछादिव८ऽ।जेदिनपूर्वत्सागा।किंलक्षणेनविवश्वता।किंचित्रका
शेन।किंस्फ८ऽसूर्य।किंचेतकोईएकप्रकाशेऊजासत ऽ।जेविवश्वानसूर्य।दछीरनुखलदछते।नीहारसमान।
अजऊमरदिनपूर्वत्सागापत्तातसमान।सूर्यनुऊजा मातध्वजासमान।जिमसूर्यनऽप्रकाशिपत्तातजाणी
ऽतिमअजऊमररघिआप्रयु।ध्वजाऽकरीजाणी ऽ८ऽ।ऽमकोईवऽरीराजाननादछीयारऊपरिय
फिया।जेअजदीसऽनदी।एकध्वजा।ललकनीदीसऽ ।६१।प्रियंवदात्प्राप्तमघप्रियाईः।प्रायुक्तराजस्वधि
राजसनुःगांधर्वमस्त्रंऊसुमास्त्रकांतः।प्रस्वापनंस्वप्नि दृत्तलोल्यः।६२।अथानंतरंअधिराजसनुःराजसुगांधर्वअस्त्र
प्रायुक्त।अथानंतरअधिराजसुतअजऊमरिऽतयरदलराजनानऽविष८ऽगांधर्वछीयारप्रयोयं।मूकिऊं।किंलक्षणेअ।
स्त्रं।प्रियंवदाप्त।किंस्फ८ऽअस्त्रा।प्रियंवदादेवतागांधर्वउपलिऊं८ऽजेअस्त्र।किंलक्षणेराजसनुःप्रियाईः।किंस्फ८ऽअज
।प्रियअस्तीष्टरदऽअईमाननीयष८ऽ।जेराजसनुःउन:किंलक्षणेराजसनुःऊसुमास्त्रकांतः।वलीकिंस्फ८ऽराजसनुः।अ
सुमास्त्रकंदर्पनीपरिऽकांतमनोहरष८ऽजेअज।उन:किंलक्षणेराजसनुः।स्वप्नेनिद्दत्तलोल्यः।वलीकिंस्फ८ऽराजसनुः।
स्वप्नेनेदत्ता।निद्राप्रमादतेदनेढांकिवूं।एदवीवाच८ऽ।जागमूक ऽजेराजसनु।किंलक्षणेअस्त्रे।प्रस्वापने।किंस्फ८ऽअ

स्त्रदछीयारवऽरीनऽसूयारतूं।निद्राघारणेअणावत्तेष८ऽजेगांधर्वअस्त्रतेगांधर्वअस्त्रतेदराजानप्रतिऽमूकिऊं।।
६२।नतोधनुःकर्षणमूढदस्त।मकांसपर्यंतशिरस्त्रजाल।तस्योध्वजस्तंसनिषण्णदछं।निद्राविधेयंनरदेवसैन्यं।
दछ्वातेनाअस्त्रातनरदेवसैन्यंनिद्राविधेयंतस्योतेदछीयारगांधर्वीछ८ऽयरराजानंसैन्यदलनिद्राविधेय।किंऊं।
निद्रास्तरिकीधूं।किंलक्षणेनरदेवसैन्यंध्वजस्तंतनिःषण्णदछं।विश्यूष८ऽराजसैन्यंरथिआश्रयाध्वजानाघांतनि।
षण्णऊंवीगियाअवष्टभ्यादेदछ८ऽजेनरदेवसैन्यंपुनःकीदृशंनरदेवसैन्यं।धनुःकर्षणमूढदस्त।वलीकिंस्फ
पधनुषनाताणिवाऽमंदघाकाढाघष८ऽजेनरदेवसैन्या पुनःकीदृशं।एकांसपर्यंतशिरस्त्रजालं।वलीकि।।
स्यूणएकांधऊपरिपफिऽ।माद्यानुटायष८ऽजेनरदेव वसैन्यं।निद्राऽघूमफिया।माधीथियाटापपफिय
।एकऽषद्कऽआवीचफिया।ध्वजनाघांसाऽ।अफिया जाणेत्तागा।ऊंघवालागाएदवागांधर्वास्त्रवा
गा।६३।ततःप्रियोपात्तरसधरोष्ठ।निवेशपदधमोजलजं कुमारा:।तेनस्वदस्तार्जितमेकवीरः।पिबन्नय।
ऊमूर्त्तिमिवाबत्तासे।६४।ततोअनंतरंकुमारःअधरोष्ठजल जंनिवेशपदधमो।ततोअनंतरकुमारअजिऽ।दाविऽसं
निवेशमुखिदेऽईऽरिऽवायु।किंलक्षणेअधरोष्ठ।प्रियोपात्तरसं।किंस्फ८ऽ।अधरोष्ठ।प्रियाकलत्रनाऽपात्तलीधा।रसका
मरसष८ऽ।जेअधरोष्ठ।अजस्तनजलंजनबत्तासे।अजऊमारतेणऽमुघिदीधऽऽखिऽकरीऽतिऽ।किंऊद्धन्तिवऊ
मारःमूर्त्तियऽः।पिबन्तिवाकुमरस्यूंकरष८ऽ।जाणीऽकिरिमूर्त्तिवंऽ।यऽापीडुऽजिस्फ।किंलक्षणेकुमारः।एक
वीरः।किंस्फ८ऽकुमर।एकनिरुपमोनवीर।एकांगवीरसुस्तष८ऽजेअज।किंलक्षणेयऽाः।स्वदस्तार्जितं।किंस्फ८
ऽयऽाः।अणऽदाघिऽंऊयार्जिष८ऽयऽा।जीनूंऽखपूरिऽ।६४।रंखस्वनालिऊतयानिदत्ता।तेसन्तऽाऽुदष्ठः

स्वयोधः। निमीलितानालिवपंकजानां। मध्येस्फुरंतंप्रतिमाशशांकं। दृ॥ स्वयोधास्तंददृशुः। स्वशरपणेसुस्तटेते
अजकुमरदीउ। तंकिलरुणंसन्नशत्रुं। किस्फुउइतेअज। सन्नजीताशत्रुवइरीउइ। जेअज। किंविशिष्टाः स्व
योधाः। शंखस्वनास्तिरुतया। निहत्राः। किस्याउइस्वयोधा। शरवृष्टियानइअदिनाणिइ। निहत्रपाभवलियाउइ
। यहिलूनागदुता। शोणनुस्वरसांतलीहईइअणी। अजकुमरिइजीतूजाणी। पाभावलिया। अजनइमिलि
या। विन्निकहिलिया। तेअजंकीदृशा। पंकजानांमध्येस्फुरंतंप्रतिमाशशांकमिवा। किस्फुउइ। अज। पंकजकम।
लमादि। फुरकउ। प्रतिबिंबिउशशांकवइमानीयरिइउइ जेअज। किंलरुणानांपंकजानां। निमीलितानां। कि
स्याउइपंकज। निमीलितसंकोचियाउइ। जेपंकजा। प। तलचुयकेरयाम्मुस्तटवलताकमलिपांमः। ?
नायरिइमिलताविचालिफुरकउप्रतिबिंबिउचंद्र मानीयरिइ। अजकुमरदीउउ। दृ॥ सन्नाणि
तेस्तनशिलीमुषाग्रै। र्निकृपिताकेषुपार्थिवानां। या। शोहतंसंयतिराघवेन। नजीवितंवःरुपयति
वर्णाः। दृद। तेनराघवेनसंयतिशिलीमुषाग्रैः। पार्थिवानांके उशइतिवर्णानिरुपिताः। तेणइराघविइअजिस्स
ग्रंममाहिबाणेनेअग्रअणीइकरी। पार्थिवराजाननीकेउध्वजानइविषइइमएणःइएकारिइवर्णअहरधालिया। किंलरु
णैः। शिलीमुखाग्रैः। सन्नाणितैः। किस्याउइबाणनाअग्र। सन्नाणिता। रुधिरनाविया। उइजेशलीमुखाग्र। इतीतिकिरेया।
र्थिवामयावायुषाकंयेनाहृतं। यरंरुपयाजीवितं। नहृतं। हेवइरीराजानंमशस्त्रास्त्रयाहरिइ। पणिरुपादयाइक
रीतमारुंजीवितंयनघी। हरिकं। इमरुधिरिइंधरंरुसालोकध्वजावलिचइरीनं। अजकुमरिइवर्णलिखिया। एतल्लइ
धिरनाविबाणेमूकाणे। ध्वजाधरुणी। रुधिररंगाणी। जाणेअहरुणिलिवाणी। दृद। सवायकोटीनिहतेकबा। ११८

दुः। शोस्त्रनिष्कर्षणः। सिन्नमौलिः। ललाटबद्धः। श्रमवारिबिंदुसीतांप्रियामेत्यववोबत्तोषा। दृ। सअजः। प्रियांइदु
मतीएत्यप्राप्यववोबत्तोषा। तंअजकुमरः। प्रियाइंदुमतीकरूलिख्यावीवचनबोलिऊं। प्रियांकिंलरुणांसीतां। किं
सीउइप्रिया। सीतबीकीउइ। आपणायतिप्रतिइवइरीनुउएदवदेषीकालमुषनयसीतहंती। जेइंदुमती। सअ
जःकीदृशः। वायकोटीनिहतैःकबादुः। किस्फुउइअज। धनुषनुअग्र। विनागतिदा। निहतनिसिउएकबादुउइ। जे
अज। धनुषअवष्टंभनादई। रहिउइजेअज। पुनःकीदृशः। अजः। शिरस्त्रनिष्कर्षणसिन्नमौलिः। वली। किस्फुउइ
तिअज। शिरस्त्रंतापतेहनूंनिष्कर्षणः। ऊतारिवूतेणइ। सिन्नपरसीनूंमौलिमस्तकउइजेअज। तापकाढीनांपि
व। माघूंपरसीनूंउइ। पुनःकीदृशोअजः। ललाटबद्धश्र मवारिबिंदुः। वली। किस्फुउइअज। सिन्नाफिबद्धबाध
ऊपनाश्रमभूमिवानुरेवतेणइसिन्नपरसीनूंमौलि। दृश्रस्वेदजलनाबिंदुयाउइजेअज। एवंवृद्धउअ
वीकलत्रप्रतिइकहइउइदृ। इतःपरानर्त्तकिहार्य श्रास्त्रा। त्वेदर्सिपत्रपानुमिताभयासि। एवंविधनाद्
वचेष्टितेनत्वंप्रार्थ्यसेदस्तगतामामसिः। दृद। हेविदर्भि इतःपरानपत्रप। हेप्रियेहइंदुमति। अहोइंपरवइरीज
इ। मयाअसिवेअनुमिता। मंइतूंअनुमिवकीधी। अनुमतदीधूंजोइ। किंलरुणानपरान्। अर्त्तकहार्यश्रम्रान्। कि
स्याउइपरवइरी। अर्त्तकबालकेहरितालीजेताऊदालीतांशस्त्रहथीयारउइएसिः। परैः। त्वंममदस्तगताप्रार्थ्यसे
। एहवइरीएमादारइहाथिआवीमइअंगीकरीतूंप्राघीइजोइएहनीवात। तलीलागीउइघात। किनएविधिन।
आहवचेष्टितेन। सिइंकरी। एवंविधसंग्रामभूमिकरी। संग्रामकरीनफलेवानीकीधीवंछा। तलाकीक्षमारीया
ग। रुणसुस्तटनामिइंसरीइउइ। जेबालकेहथीयारहरीइउइ। सूंतामूयानुसाई। वइरीघयानिकाई। प्रियजोइ।घ

।तस्याः प्रतिबुद्धवत्त्वाद्विषादात्प्रद्यो विमुक्तमुषमाबभूवासे। निश्वासबाष्पापगमात्प्रपन्नः। प्रसादमात्मीयमिवात्मद
र्शः। ६ण। तस्याः मुखंश्रावभूवासे। तईदुमतीनुमुषश्च। स्तिकं। किंलक्षणंमुखंविषादात्सद्यो विमुक्तं। किंभूतंमुष
। विषवादकृत्वाद्यत्सद्यतकालमूकिंभवइ। विषादगिउ। ईदुमतीनुआत्मासूनीयातिप्रिउ। किंलक्षणान्विषादात्
प्रतिबुद्धित्ववात्किंभवइविषाद। प्रतिबुद्धिवइरीउ। कथनुभवइ। जेविषाद। तेनाभिउ। कइवाआदर्शइवायथाआ
दर्शः आत्मायंप्रसादंप्रपन्नः। आस्तेतंकहिनीपरिइंआदर्शआरीसानीपरिइं जिमआदर्शआरीसुआयणुप्र
सादनिर्मलाईपाभिउ। दुउनेनास्तइ। कस्मातनिस्वास बाष्पापगमात। स्याउ। नीसासु। सासतेहनुबाफूक।
तेहनाआपगमटलिवाउनिर्मलाईऊजासधरइतेज करइ। तिमवइरीनानिद्दाटिवाउ। आपणासामिर
इंजयश्रीवरिवाउ। प्रियाईदुमतानुमुखआ रीसानीपरिइंफलहलाटकरतूआनइ। ६ण।
हृष्टापिसाद्रीविजितानसाङ्का। द्वाभ्रिःसखीनांप्रियमत्य नंदत। स्खलीनवांतः दृष्टतांतिदृष्टा। मयूरकेकांतिरिवाचाजाले। १०। साईदुमतीप्रियंसखीनांवाभ्रिःआस्य। नंदत। तेणईदुमतीईप्रियआपणुपतिआजसखीयसनेक
रीसविउ। प्रसंसिउ। साङ्कानत्प्रत्यक्षनही। प्रत्यक्षप्रसंसिउनही। किंलक्षणासा। द्रीविजिता। किंसाभवइजेईदुमती
द्रीलजतेणईविजितआक्रमीभवइजे। सल्लजभवइ। लालजभवइजेईदुमती। उन:किंलक्षणासाहृष्टा। प्रि। किंसीभवइते।
दृष्टहरिषीभवइजेईदुमती। काइवस्खलीइवा। यथास्खलीआत्रजालमयूरकेकांतिःस्रोति। कहिनीपरिइंवनस्खलीनीप
रिइं। जिमवनस्खली। मूयूरकेका। मोरनीकीगारवकरी। आत्रजालआनाउली। ऊनईतामेहनाईइंभवइकिंलक्षणास
नी। नवांतःश्वसतांतिदृष्टा। किसीभवइवनस्खली। नवापहिलामेहवूठानेजलकणासींचीभवइमेहनही। पितानूवीट

रषीदूनी। सखीयरनवचनिईआपणुस्वामिआजसविउ। वषाणिउ। १०। इतिश्रीसमरविजयवाचपार
वरदनवद्यांतामवद्यादर्शयतः। रक्तउरुःरुजोत्तिस्तस्यरूक्षालकाग्रा। समरविजयलक्ष्मीःस्वयं...॥११॥सज्ज
नः तांउदवहत्। तेणईआजिईतेईदुमतीपरणीकिंरुवाराजाईतिभिसिवामंयादं। आधाय। स्फुरी। सघलादईरी
राजाननइमाघइ। इमणेइघकारिईकरी। कावुपगमूकीकरी। आजिईईदुमतीअंगीकरी। तांकिंलक्षणा। अनवद्या।
किसीभवइतेईदुमतीआनिंदितभवइ। कुणइनघीनदी। सघलेवंदीभवइजेईदुमती। सकीदृशः। अवद्यात्। अपतः कि
स्फभवइतेआज। अवद्यापाउरदितआलगुभवइ। जे। आज। उत्पतंतंतस्यआजस्यसैवईदुमतीमूर्त्तःसमरविजय
लक्ष्मी। वर्त्तूवा। जाणीकिरितेआजकुमररहईतेईदु मतीमूर्त्तिवंतीआस्फटयश्रीजयश्रीदुई। साकिंल।
क्षणा। रघउरगरूजोत्तिःरूक्षालकाग्रा। किसीभवइ तेईदुमती। चउरंगसनानरजिसवेहिकरी। धू।
सराघया। नरकूकिया। रजुटिया। अलकाग्रमस्तकनाआ गिलाकेराकल्पनाआग्रमुद्दाणाभवइजेईदुमती। जा
णेमूर्त्तिवंतीजयलक्ष्मीजाणिवी। ११। प्रघमपरिगतार्घस्तर घुःसन्निरुद्धेविजयिममलिनेद्यश्लाघ्यजायासमेतं। तदु
पस्थितकुटंबःज्ञातमार्ग्यंशुकास्त्रान्हिसतिऊल्लधुर्यैसूर्यवंशागृहाया। १२। रघुःज्ञातमार्ग्योरूकोऽस्तुतः। रघुराजाज्ञा
नमार्ग्यनइविषइउक्तकऊंतावलुहऊंउतयोवनिजाइवातपसीघाश्वासोमाहघयु। किंरुवातेआजं। अस्तिनद्यास्फू
करीतेआजकुमरसवीघसंसीतंकिंलक्षणं। विजयिनंतेआजयिनंतेआजकिंभवइ। विजयीजयश्रीनुवरणा
हारभवइजेआज। उनःकीदृशं। सन्निरुद्धेवलीकिंस्फभवइआज। पाठवलिउभवइजेआज। उनःकीदृशंआजं। श्लाघ्यजा
यासमेतंवनीकिंस्फभवइआज। रूकीकालत्रसंयुक्तभवइजेआज। किंलक्षणंरघुः प्रघमपरिगतार्घः। किंपुभवइरघुप

निहत्तपावूबलिउंयौवनउइजेरघुतंअजंकिंलक्षणं।नरेश्वरं।तंअजंकिंस्फउइनरेश्वरराजानउइजेअजाहिनि
श्चितंसःअजस्तस्यरघोःकेवलांश्रियंनप्रतियेदे।हिनिश्चिंइंतंअजंतेदरघुनीश्रीलक्ष्मीराज्यश्रीकेवलंएकतेनप
मिकं।सकलानपि।गुणान्प्रतियेदे।तंरघुनामघलाऽगुणपामिया।एतलऽरघुरायनासरिषीलक्ष्मी।अनऽर
घुरायनासरिषागुण।लोकेऽमजिजाणिकं।अजराजाउऽन्घुगुणकरीजाणएहजिरघु।लोकनऽमनिएहवूल
विकं।जाणेरघुरायनऽवलीनवयौवनआविकं।जराऽऽमसहूसुधाविकं।५।अधिकंशुशुक्तेशुक्तेयुना।द्वितयेनहृय
मेवसंगतं।पदमृद्मार्जनापेक्षकं।विनयेनास्यनवंवयौ। वतं।६।अजेनपेक्षकेरहृयंदेवऽन्यतऽस्यनवंयौवनंविन
यनहृयमेवद्वितयेनसंतगतंअधिकंशुशुक्तेअजस्फ वापीकूंसमृद्राज्यपदाअनऽएहृअजनूंनवूंयौवन
विनयगुणस्यूंबहृबिहुस्यूंमिलिउं।अधिकशो। तिकं।किंविनिष्टेन।अजेनशुक्तेयुना।कास्फउऽ
अजऽक्तयुक्ताअयकारीउउऽजअजाकक्षंतेन विनयेनशुक्तेयुना।किंस्फउऽविनयाशुक्तसंयुक्त
उऽजेविनयाएतलऽशुक्तश्रेष्टगुणवंतजस्यूंमिलिकं राजअनऽशुक्तश्रेष्टविनयगुणस्यूंमिनिकंनवूंयौवना।
तरुणयणंअनऽविन गुणाअजकुमरअनऽमहाराज्यलक्ष्मीतरासरिषासरिषाहुऽजोगाउहृहृऽहृऽईपना
कारा।६।सदयंबुत्तुमहात्तुमहात्तुजः।सहसोद्गमियंव्रजेदितिअविरोयमतासमेदिनीनवपाणिग्रहणंवधूमिव
।७।सअजःमहात्तुजःमेदिनासदयंबुत्तुजेतिमहात्तुजमहाबलवन्तरअजराऽमेदिनीष्टघासदयहृयासहितद
यालूयणऽस्नोगवी।ऽयंमेदिनीऽतिअमुनाप्रकारेणसहसाकारणाउद्गमंसंतापंव्रजेन।प्राप्नोतिएष्टघी।कामिववधू
मिवाकहिनीयरिऽं।वधूनीरीऽयंघावधूःबलाकारेणपतिसुक्ता।उद्विजेता।जिमवधूवहृबलाकारिऽयति २१२
ऽस्नोगवी।ऊदगधरऽ।किंलक्षणांवधून्नवपाणिग्रहणं।किंसीऽउवधूंनवूंपाणिग्रहणानवपरणीतऽजेवधूंनुवप
रिणीतवाल्लाजास्यात्यग्नात्परिवित्तवातसज्जास्यात्।तघानवूंराजलहृदी।राजानाकनऽयीरुऽनहृदी।जुबलाकारिऽ
दरुऽउवजाढाऽरुंतेहृकारणिराजाअजिऽएष्टघीदयालूयणऽस्नोगवी।७।अहृमेवमतोमहीयतेःरितिमवेःप्रकृतिःघ
चिंतयत।उदधेरिवनिम्नगाग्नातेघत्तवनाम्पविमाननाक चिंता।ऽप्रकृतिषुपोरामात्यश्रमनीजनःऽतिअचिंतयत।
यरघामहिनगरलोकमाहिप्रक्षनराजवर्गमाहिसघले लोकेऽमचिंतविकं।महीपतेःअहृमेवमतोअत्तीष्टः।
महीपतिराजाअजराहृऽहृऽजिमतअत्तीष्टहृं।अ। स्यअजस्यअवमाननाकचिंतानऽत्तवत्।एअजस्य
यरहृअवगणनाकहृीऽनहृई।राजाअजनाअणषं। मनाकहृीनुहृईआज्ञाकुणऽनलोपी।राऽअवगणिकं
हृविकं।कोऽनहृी।गाऽसहृऽमानिकं।कस्यवउदधेरिवाय। घाउदधेःनिम्नगाग्नातेश्चअवमाननानअन्नूतकहिनीयरि
ऽउदधिसमुद्रनीयरिऽं।जिमउदधिममुद्रहृंनिम्नगानदीनासऽंसहस्रनऽविषऽअवगणना।नहुई।सघलीनदीसमु
द्रिसमाऽतेणऽंकारणिनदीसघलीरहृऽसमुद्रवाल्लऽघाऽ।राजासविकहिसूंराषऽमरसं।लोकजाणेऽरायनऽमनि।
अमूजिवसं।ऽनरतरोनवस्तूयसामृडः।पवमानःपृथिवीरुहानिव।सपुरस्कृतमध्यमक्रमो।नमयामासनृपाननं
तरान्।ए।मःअजःअनंतरान्नृपान्नमयामास।तेणऽंअजराऽंअनंतरअनेरासीमाहासघलाऽराजाननमावि
या।अणमनावियाकिंलक्षणःअजःउरुस्कृतमध्यमक्रमः।किंस्फउऽराजाअज।उरुस्कृतआगलिकीधउमध्यम

क्रमामध्यस्थत्वावडऽजेअज।योराजाखरोनबलवत्वात्क्षयसामृदुर्नबलवत्व।जेअजराजाखरकवोरनडूउऊ।वाऽनऽअतिहिंसूर।
यालुनडऊउ।कऽवपवनमानऽवायघापवनमानःपृथिवीरुहान्नमयति।कहिनापरिऽइपवनमानवायुनापरिऽजिम।
पवनमानवायुपृथिवीरुहदृहुनमऽइनस्तीएतलऽमध्यनमावऽ।कीदृशःपवमानःखरोनात्रन्यत्क्षयसामृदुन।कि
स्फऽवायुनकठोरनअतिहिंसूरयालुजुकविनऽदृहुवाउवाऽउदृहुउन्मूलाऽसही।जुसकोमलत्रीलुवाऽउदृहु
नमऽनही।एतलऽमध्यस्थत्वाजाणिवुतिमराजाअजिऽनकठोरयणाऽनेअतिसूयालिकयणऽमध्यस्थत्वनी।
यजीवी।राजानमूकियात्राणमनावी।ण।अडवीहाः२ घुःप्रतिष्ठितःप्रकृतिघात्माजमात्मवत्तया।विषयेभ्यविना
त्राधर्मिष्ठविदक्षेष्वपिनिःस्पृहाऽत्तवत्।२ण।अ घानंतरंघुःविषयेऽनिःस्पृहाऽत्तवत्।अघानंतर
रघुविषयंवराष्टरूपरसस्पर्शगंधविषयनऽ विषऽनिस्पृहदृऊउ।किंकृत्वाप्रकृतिभ्यआत्मा
जंपुत्रंप्रतिष्ठितंवीरसंपूकरी।प्रकृतियोरामात्यलो कनऽविषऽआत्मजंपुत्रंअजंप्रतिष्ठितंदधीराज्यप
दिसंस्थापितंजाणीकरी।कयाआत्मवत्तयासिऽकरीत्रा त्मवत्।ज्ञानिऽकरी।जाणिऊं।एअज।राजधीरया।दऊउ।
त्रापणयऽविषयादिकनऽविषऽनिस्पृहदृऊउ।किंलक्षणेऽविषयेभ्यविनात्राधर्मिष्ठ।किस्याऽविषय।स्वर्गादिऽजे।
स्वरऽजेविषय।पुनःकिंलक्षणेभ्यविषयेभ्यत्रिदिवस्थेभ्य।पिवलीकिस्याऽविषय।स्वर्गसंबंधीयाऽऽऽजेविषयातस्व
र्गदेवतासंबंधीया।विषयशृंगारतेदृऽविनस्वरत्रास्वतानही।उसी।स्पृही।एतलरघुनुमनर्निर्विषयघ्यूं।ज्ञानमयद।
वे।२ण।गुणवसुतरोपितश्रियः।परिणामेहिदिलीपवंराजाः।यदवीतरुवल्कवाससांप्रयताःसंयमिनांप्रयोदरे।२१।
हिनिश्चितंदिलीपवंराजाःपरिणामेसंयमिनांपदवीप्रयेदिवं।हिनिश्चितंदिलीपवंराजानं।परिणामेप्रतिऊउ।

घऽत्राअनिसंयमीयांतपोधनानीपदवीपामियात्राश्रयाकिंलक्षणेसंयमिनांतरुवल्कवाससांकिस्याऽसंयमीत
पस्वी।तरुदृरुनावल्कवाऊलातेदृजिवासवस्त्रऽजेसंयमीया।किंलक्षणाःदिलीपवंराजाः।प्रयताःकिस्याऽदिली
पवंत्रीराजान।प्रयतआदरपरऽतपलेवात्रादरूऽजेदिलीपवंत्रीराजान।पुनःकिंलक्षणाःदिलीपवंराजाःगुणवा
सुतरापितश्रियः।वलीकिस्याऽदिलीपवंत्रीगुणदेतुत्रनऽविषऽत्रोपितश्रारोपीराज्यश्रीऽजेदिलीपवंत्रीदृव।
एतावतासूर्यवंत्रीराजानन्यायमार्गसंस्थायी।गुणवंदुत्तनऽराज्यनात्रायी।दऽष्टित्राश्रमिरूऽपरिणमितापसःदीक्षा
यामऽ।२२।तमरण्यसमाश्रयोत्मुखं।शिरसावेष्टनशोभि। नासुनःपितरंप्रणिपत्यवादशोराप्रत्यागमयाचतात्मनः
।।२सुनःतेपितरंआत्मनःअपरित्यागंअयाचत।सुतपु त्रिऽतेपिताआपणयात्रं।अपरित्यागसंगममागिऽपु
त्रराजात्रऊ।ऽमरूदिवादकउ।आमनातमज्ञनऽ अलगुममूदऊ।तस्मारूविरहनसहिनमदिवाऽ।आ
पस्मिएकगारहिवा।किंकृत्वाशिरसापादयोर्निपत्यास्थक। री।शिरमस्तकिंऽकरीपगेचरणकमलिंऽलागीप्रणमीन
ऽ।किंलक्षणेनशिरसा।वेष्टनशोभिना।किंभूतेनशिरमस्तक ।पटबंधमुकुटवेष्टनतेणऽशोभी।ऊंशोनायमानेनऽजे
शिरमस्तक।किंलक्षणं।पितरं।अरण्यसमाश्रयोन्मुखं।किंभुतंऽपितारघु।अरण्यसमाश्रयतपोवनिजाश्वाउन्मुखाउकंवि
तंऽ।तपलेवास्मुजसामदिउंऽजेरघुपिता।ऽमत्तकिंवतूंउत्रअजराज्ञालिषक्तमुकुटसंयुक्तमस्तकिंऽकरीपिता
रघुनेपगेलागऽ।आपणापितानुसंगममेनानुमागऽ।२२।रघुरक्रमुषस्पतस्पृतत्।कृतवानीसितमात्मजश्रियः।नवस
र्पऽवत्रचनः।प्रतियेदव्यपवर्जितांश्रियं।२३।रघुसस्यअजस्पततऽप्रितंकृतवान्।रविऽतेअजरायनूंतवांन्तिकी
भूं।कैविशिष्टस्य।अजस्य।अक्रमुषस्य।किस्फऽवऽअज।अक्रमुष।आंमूयालउंऽजेअज।किंलक्षणंरघुः।आत्मजः।

प्रियः।किंस्फ७ऽरघु।आत्मनश्चनऽविषऽप्रियवल्लत्त७ऽजेरघु।चान्यत्रघुः।यथवर्जितांश्रियंनयतिपेदे।अनऽरघिऽ।
यथवर्जितयरिद्रीश्रीराज्यलक्ष्मीनत्रंगीकरीनलीधी।कऽवसर्ण्यऽवायघासर्ण्यः।यथवर्जितांत्रवेउनर्नयतियद्यते।कदि
नीपरिऽसर्ण्यनीपरिऽ।जिमसर्ण्यमूंकीवाकांवुली।नलेऽवली।तिमरघिऽअजनूंकहिऊंकीधूंयणिमूंकिऊंराज्यनली
धूं।१३।सकिलाश्रममंत्यमाश्रितो।निवसन्नावसघपुराद्बहिः।समुपास्यतपत्रतोगयया।सुषयेवविकृतेंद्रियः।श्रिया।१४।
किलऽतिश्रूयतेसरघुः।श्रियासमुपाप्यत।किलऽसिऽसांतलीऽतेरघुश्रीलक्ष्मीऽउपासिउश्राराधिउ।किलऋणःसर।
घुः।अंत्यंश्राश्रमंश्राश्रितः।किंस्फ७ऽरघुचउथउश्राश्रम।पाप्मिउ७ऽजेरघु।पुनःकिंकुर्वन्पुरात्।बहिःआवस
थनिवसन्।वली।सिउंकरउ७ऽ।रघुनगरबाहरिश्राव सघा।एकऽघरिवसउ७ऽ।जेरघु।किलऋणयाश्रिया
पुत्रत्तोगयया।किसी७ऽश्री।लक्ष्मी।उत्तरहिंत्तोग्य। त्तोगवायोग्यऽ।जेश्रीलक्ष्मी।उत्पन्नस्तेश्रियासु
षयाऽवाजाणीऽकिरिश्रीउत्रवधूदुऽजिसी।सासक्षा उत्रत्तोगणवर्त्तते।स्वसुरंउपःस्थमानातेस्नुषावटारदृऽ
त्तोगएवर्त्तऽ।उत्रनीकलत्रतेसक्षाकहीऽ।अनऽससराजी। त्तक्रिसुश्रूषाकरतीप्रवर्त्तऽ।एतलऽराजाश्रजराज्यलक्ष्मी
तोगवऽ।पिताताथसत्रायरघुनऽजोगवऽ।त्तक्रिन्नोपजावऽ।किंविशिष्टोरघुः।अविकृतेंद्रियः।वलीकिस्फ७ऽरघु।नि।
र्विकारचित्त।जीताऽद्रियउ७ऽजेरघु।निहतरागस्यागृहंतयोवनं।१५।प्रत्रामस्थितपूर्वयापृथिवीकुलमस्फुरन्नूतनेश्वरान
त्तसानिस्तेंदुनाउला।मुदितार्कोणसमस्फुरादृतनू।१५।तत्कुलेनन्तसाउलोसमास्फुरादृ।तेरायनूंकुलेनन्तश्राकाशंपूर्ण
लासिरीषाईश्राफुरीयामी।जेरघुश्राकाशातदवूंकुलक्षणंकुलं।प्रत्रामस्थितपूर्वयापृथिवीं।किंस्पूंउऽकुल।प्रत्रामस्थि
तंशांतमार्गिरिहिउ।पूर्वयहिन्नुयापृथिवराजाउऽ।जेकुल।पुनःकिंलक्षणांतत्कुलं।अस्फुरंतंनूतनेश्वरं।वलीकि

स्पूंउऽकुल।अस्फुरंतउदयुयापिबस्वु।नवुराजाउऽजेकुल।किंलक्षणेननन्तसा।निस्तेंदुना।किंस्फ७ऽनन्तश्रा
काशा।निस्तनिवर्त्तिउ।शांतंधिउंनिःसजवंदुमाउऽ।जेनन्तश्राकाशा।पुनःकिंलक्षणेननन्तसा।उदितार्कोणवली।
किंस्फ७ऽनन्ताउदितउदयुनवुसतेजसूर्यंउऽजेनन्तश्राकाशा।एतलऽकुलनऽश्राकाशानीसिरीषाईदुई।रघुत्तण
तवंदुमाशांतदऊउ।राजाश्रजन्तणतनवुसूर्यउदयु।२५।यतिपार्थिवलिंगधारिणो।दृष्टशांतरघुराघवौजनैः।श्र
यष्टतिमहादयार्घयो।र्नुवमंशाविवधर्म्मयोगतौ।२६।जनैःरघुराघवौदृष्टशांतैःजनलोकरघुराघवश्रज।एदवादी
ग।जाणपाकिंलक्षणोरघुः।राघवौ।यतिपार्थिवलिंगधारिणो :किंस्पाऽऽरघु।राघवायतितायसुनुंलिंगा।अनऽपार्थिवष्ट।
ष्ठीयतिराजलिंग।राजचिह्नधरताऽऽजेरघुराघवराजा रघुवाकुलामन्यामलिंगधरउतयस्वीरीउ७।श्रजराजा
राजचिह्न७त्रचमरादिकधरउत्तजस्वीरीउउ७पुनःकिं विशिष्टौतौ।उद्दंडस्तेधर्म्मयोः।श्रेशांतुवंगतौऽवा
वलीकिस्पाऽऽतेबहू।जाणीऽकिरिधर्मनाश्रशामूर्त्तिवं तांतुष्टीगतान्मिगतदुऽजिप्रियां।किंलक्षणयाः
धर्म्मियाः।श्रयष्टत्तिमहादयार्घयोः।किंस्पाऽऽयंति।धर्मंश्र नऽगदधर्मा।श्रयष्टत्तिमोक्षार्घश्रनऽमहोदय।राज्यार्घऽ
ऽजेधर्मो।यतिधर्मान्नूंफल।मोक्षमुक्ति।गृहधर्मनूंफलराज्यजाणेतेबिदु।धर्मनाश्रशामसमान।रघुश्रनऽश्रज।एकन्य
ती।बीजुगृही।एकयतिलिंगधरऽ।बीजुराज्यलिंगधरऽ।एकमुनियति।बीजुनरयति।लोकऽमारेषऽ।२६।श्रजिता।
धिगमायमंत्रिभिः।र्युयुजेनीतिविशारदैरजः।श्रनयायियदायलक्ष्मयारघुराधैःसमियाययोगिभिः।२७।रघुः।श्राप्तो।
र्योगिभिः।समियाय।रघुश्राप्तवनाजाणनादारायोगीश्रश्रमतीतापसस्यूंश्राश्रयु।मिलिउ।किमर्थीश्रनयायियद
यलक्ष्मया।सिऽश्रर्थी।श्रनयायिनिःपापनिर्जनापरमपदप्राप्तिनऽश्रर्थी।महातपोनिधिदूउरघु।तपस्वीश्रनरातव

ऽयोगी।स्मूमिलिउ।अजः।नीतिविशारदेमंत्रिणिः।युयुजे।अजराजान्यायनीतिस्मास्त्रनाजाणानाहार।मंत्रीश्वरश्रामात्य
स्मूयुक्तदुऊ।न्यायवंतप्रधानस्मूसंगतिकरइ।किमर्घश्रजिताधिगमाय।सिइश्रर्घी श्रलघ्वलात्तनऽश्रर्घि।नघीजा।
ताजे।तेजःप्रवानऽश्रर्घि।उत्तमप्रधानिऽकरी।राजसत्र।श्रनऽजोपाऽशत्रे।तेदकारणराजाश्रज।न्यायशास्त्रनाजा।
णमहासुजाण।मंत्रीश्वरस्मूयुक्तदुऽ।श्रनऽमहातवत्तयोगी।स्वरस्मूकीजऽसंगति।उपामीऽमुक्तिनेदत्तणीरघुयो
गीऽस्मूयुक्तदुऽ।११।नृपतिःप्रकृतीरवेक्षिउंग्यवहारासनमादेदेयुवा।परिवत्रमुपांशुधारणा।कुशपूतपवयासुवि
डुरं।१८।युवानृपतिःप्रकृतीःश्रवेक्षिउंग्यवहारासनं।श्रा देदे।श्रंगीकारयुवानराजाश्रजिऽप्रकृतियरघुनगस्ता
कजोऽस्वासंस्तालिवाश्रायणपूदेषाफिवा।सिंहासनश्रल कसिऊंसम्राजकी।सिंहासणिवऽठउ।उश्रनःप्रक्षा
रघुःकुशाप्रतंविष्टरं।श्रासनंश्रारदे।उश्रनऽप्रवयाव ऊंरघुःदर्त्तसूनश्रासणाश्रास्थ्यु।एतलऽरघुका
त्तनऽश्रासणिवऽठउ।किंकुर्वंउपांशुधारणांपरिचेउ ।स्मूकरिवाउपांशुएकांतिऽसमाधिधारणायोगश्र।
त्यमिवाश्रत्मायोगात्यासकरिवादर्त्तसिनश्रंगीकरिउं ।रघुराजऋषियोगात्यासिऽकरीदर्त्तमिनश्रलंकराश्र।
त्मश्रद्विनिहालऽ।राजाश्रजसिंहासनिवऽस्सीश्रापणुए।घुप्रजःसंत्तालऽ।२८।श्रनयत्स्मूनुशक्तिसंपदावशमेका।
नृपतीननंतरान्।श्रयरःप्रणिधानयोगपया।मरुतःपंचशरीरगोचरान्।१९।एकःश्रजराजाप्रत्नुशक्तिसंपदाश्रनंत
रान्नृपतीनवशश्रनयत्।एकश्रजराऽश्रत्नुशक्तिसंपदाऽकरीश्रनंतरश्रनेरासीमफाराजान।वशमाहिश्राणिया
एतलऽश्रजिऽ।मंत्रीश्रत्नुउत्साह।त्रिदुशक्तिमाहिश्रत्नुबाऊराईशक्तिऽकरी।श्रनेरामंफलीश्वरमघलाऽवशिकीधा।
श्रपरोरघुःप्रणिधानयोगपयापंचशरीरगोचरान्।मरुतःवशेश्रनयत्।श्रनऽरघुराजऋषिऽप्रणिधानध्यानसमाधिया

गात्वासःसंपदाऽकरीपंचशरीरगोचरवायुपदेहस्थपवनश्राणापानध्यानोष्मनसमानलरूणवायुवशश्राणिया।एतलऽ
रघिऽपवनमाधिउ।श्रात्मारामश्रारामधिउ।१९।समष्टयतत्तत्पतिर्युवासविवैःप्रत्यहमर्घसिद्धये।श्रनर्जनोपपत्तये।प्र
वयाःसंयमिस्तिर्मनीषिभिः।२०।युवात्तृपतिःसचिवैःसहश्रर्घसिद्धयेप्रत्यहंसमष्टयत।युवानराजाश्रजःसविवप्र
धानस्मूश्रर्घसिद्धिकाजसिद्धिनऽश्रर्घिप्रत्यहनिरंतरसंयुक्तहऊउ।उत्तमप्रधानस्मूसंगतिकीजऽ।उश्रर्घसीफऽप्र
वयारघुःश्रनर्जनोपपत्तयेमनीषिभिःसयमिभिःसंययुजे।श्रनऽप्रवयाश्चविरघुराजऋषिश्रनर्जनन
।श्रनर्त्तवे मुक्तियामिवानऽश्रर्घिमनीषीफाहायाग्य संयमीमहातापमसिउमिलिउ।जुश्रर्घीश्वरस्मूसंगति
कीजऽउत्तमगतिनाफललीजऽरघुनऽ।ऋषिस यमीयास्मूसंगति।राजाश्रजऽप्रधानस्मूसंगति।२१
।श्रकरोदविरश्वरःक्षितौद्विषदारंतफलानि तत्तस्मसोत्।ऽतरोदहनेसकर्मणा।वहतेध्यानम
यनवह्निना।२२।श्रविरश्वरःक्षितौद्विषदारंतफला नित्तस्मसात्श्रकरोत्।श्रविरश्वरःघोफुकालहऊउ
ऊऽ।राजिग्राप्याःतेहत्तणीश्रविरश्वर।राजाश्रजिऽकि तिश्रघीमाहिद्विषत्वऽरीनाश्रारंतफलकाजसधलाऽ
त्तस्मकीधनिष्फलकीधा।वऽरीनाव्यापारघाऽवानदीधा एतलऽवऽराजाताऽतरोरघुःस्वकर्मणादहनेधमनमये
नवह्निनावहते।श्रनेरूरघुराजऋषिस्मश्रापणाकर्म्मीदहनबालवानऽविघऽधमनत्तणतोविश्वानरिऽप्रवर्त्तिउ।
एतलऽरघिऽधमनाग्निऽकरीकर्मरूपीयावऽरीनाव्यापारत्तस्मकीधा।२३।नयचकुस्जोदिष्टकृया।पररंध्रस्पतताम
मेकनोहरयेसमरोप्यन्मनः।परम्मंघातिरवेक्षिउंरघुः।२२।श्रजःमंडलेनयचकुस्ततान।श्रजराऽमंडलदेशमा।
दित्यायजिनएतलत्रश्रादिवसारी।एतलऽन्यायचक्षिउंनोयूकयापररंध्रस्पा।दिष्टकृया।सिऽकरी।पररंध्रवऽ।

रीनाछलजोऽस्वानीवांछाऽकरी।अवस्करिनानजोया।एकवऽरीनाछलजोया।रघुःहृदयेमनःसमरोपयत्।अनऽ
रघिऽहईऽहईयामाहिमनअरोपिऊं।यरविऊं।किंकर्त्तव्यमघोति।अवदिऊं।स्मूंकरिवा।परमघाति।परमत्र
ह्मस्वरूपजोऽस्वाएतलऽमनअनेघिकेहीनयरविऊं।एकयरमघोतियरब्रह्मनऽविषऽयरविऊं।२२।यरबंधमु।
खान्गुणान्नजः।षष्ठुपायुंक्तसमीक्षातत्पलं।रघुरप्यगमद्गुणत्रयंप्रकृतिस्थंसमलोष्टकांचनः।२३।अजस्तत्फलं
वीक्षषट्गुणान्नयायुंक्त।अजिऽंतफलदेषतिगुणानाफलजाणीषट्ठगुणत्रयंजियाकिंलक्षणान्।गुणान्पण
बंधमुखान्बन्धकिस्माऽऽठगुण।पणबंधप्रमुषठऽजेगु णातेगुणऊणासंधि१विविगृह्यानऽत्रासनधसंश्रय
पट्टेधीनावान्।६।पणबंधःसंधिःकथ्यातापणबंध। संधिकहीऽयदिवेऽदंमेकरोषितदिहमपितवंवा
ञ्छितंसंपादयामिऽइतितत्रयणस्पबंधत्वात्संधि :ऽइत्यादिद्गुणराजात्रअजिऽप्रजेजिया।रघुरापेगु
णत्रयंत्रगमत्।अनऽरघिऽत्रगुणपामिया।किंलक्ष णंगुणत्रयंप्रकृतिस्थंकिम्मूढऽगुणत्रयाप्रकृतिऽ।
स्वत्ताविऽस्थरहिऊं।ठऽसत्वरजतमोनक्षणंसत्वगुण रजोगुणतमोगुणश्चरघुर्निविकारंसत्वगुणंप्रधानावस्था
यांस्थितिमपिगतवान्प्राप्तवान्।रघुराजऋषिर्निर्विकारनिर्मलसत्वगुण।प्रधानस्मृतावस्थानऽविषऽ।
स्थितिपामिऽजेणऽगुणऽश्लात्तसंसारतरीऽतेगणधरीऽ।किंलक्षणोरघुः।समलोष्टकांचनः।किंस्फठऽरघु।सम
सिरीषालोष्टदेषाल।अनऽकांचनसुवर्णा।तेहऊपरिसमादृष्टिठऽजेरघु।तिमराजाअजद्गुणा।प्रयंजऽजेणऽगु
णिऽकाजसीमऽतेगुणलीजऽ।२३।ननवःप्रत्तुराफलोदयान्।स्थिरकर्म्मीविरामकर्म्मणः।नवयोगविधर्नवि
तरःस्थिरधीरापरमार्थदर्शनात्।२४।नवःप्रत्तुःअजःआफलोदयाकर्म्मणःतविरामा।नवऽराजाअजाआफलो

दयफलोदयजाणा।कर्मआरंत्तऽनविरमिऽ।कर्मारंत्तयाठऽ।तुकीधऽजुतेहमुफललीधु।किंलक्षणःअजःस्थिरका
र्मकिस्फठऽअजराजास्थिरसांमऽघईऽकाजकरऽठऽ।काजांकाजतेनसीफऽतांऊदेगिऽसेकिर्मआरंत्तऽ।नविरमि
ऽताषिऽदुंऽतेकाजआरंत्तगमऽनहीं।ऊतावलुनयाऽजेअजराजा।नवतरोरघुआपरमार्थदर्शनात्योगविधर्न
विरामाअनऽनवाघिकीबुजुहरघुराजऋषिआपरमार्थपरमतत्वनोदराजाणा।योगविधियोगमार्गकर्मऽनविरमिऽनआ
त्मसिऽकियातेहवाकंरिवा।जातेहनाफलयत्निलेवा।किंलक्षणोरघुः।स्थिरधीःकिम्फठऽरघु।स्थिरनिश्चलधीबुद्धिगऽनि
श्चलाताठऽजेरघुऽउक्तंच।अजहातियदाकामान्सर्वान्पा र्थमनोहरान्।आत्मन्येवात्मनातुष्टःस्थिरधीमुनिरुच्यते
।१।देषार्थसर्वसंसारीककामगऽगऽ।आतामास्मूंआतम ध्यानगऽगऽतेस्थिरधीमुनेकहीऽ२४।इतिश्रीउत्त्व
द्रियेश्ववाप्रतिषिद्धप्रसरेऽजागृतो।प्रस्तावेद्वर। यापवर्ग्गयो।रुत्तयोसिद्धिमुत्तावबापऽ२५।उत्तो
अजरघूउन्नयोसिद्धिअवापऽ।उत्तावहअजअनऽ रघुणविद्धणेनहसिद्धिपामी।उत्तोकिंलक्षणोऽउदया
पवर्ग्गयोः।प्रस्नोकिम्पाठऽअजरघुऽउदयरान्पादया।अ नऽअपवर्ग्गमहोदयतेहनऽविषऽप्रसरियाठऽजेअजा
अनऽरघु।उनःकिंलक्षणोऽउत्तो।इतिश्रीउत्त्वश्चव्यन्यतंद्रियेश्वजागृतो।वनीकिम्पाठऽअजरघु।ऽमणेणऽश्वकारिऽश्रा।
ऽवऽरीनऽविषऽ।अनऽयावऽद्वियनऽविषऽजागताजागरूकठऽजेअजरघु।किंलक्षणोऽश्रीऽवश्चव।न्यत्।ऽद्रिय।
ऽप्रतिषिद्धप्रसरेऽ।किम्पाठऽश्रीऽवअनऽद्रिया।प्रतिषिद्धनिषेधियाजीता।अनऽ।वनीप्रसरणशीलठऽजेश्रीऽवअन
ऽद्रियाजाताऽधीरीऽनहीं।अलजोईफाटकावऽसहीं।तेहतणीजागतारहीऽअआपणेनिर्वहीऽवऽरीजीत।
राजाअजजागरूकठऽ।ऽद्रियजीतिरघुराजऋषिजागरूकठऽ।विश्वासनाणाऽ।एस्वूंहीऽजाणीऽअक्कंव।जेऽकउ

दसगुणधरो।वसनिगोएसुअणंतयंकाल।पावयमायवसउ।तवेमिकहउश्रवीसासो।एकइराज्यसिद्धिपामी।बीजइसिद्धि
मुगतियामी।२५।अथकाश्चिद्दजन्म:पेरुयागमयित्वासमदर्शन:समा:।तमस:परमायदमयंयुरुषोयोगसमाधिना
रघु:।२६।अथरघुकाश्चित्समा:अजन्मपेरुया।गमयित्वातमस:परंयोगसमाधिनाअमयंपुरुषंश्रायत।अथानंतरएत
लाउअनंतरघुराजऋषिकेतलाइवरसअजरायनइआग्रहिइकरीलेईवरसनिर्वरीयागअध्यात्म।समाधिधर्मा
निइंकरी।तमोगुणरहितनिष्कप।तेजःपुंज:अव्ययअरुष।तगवनउराणउरुषापामिउ।विऊंभिऊपनु।सिद्धपुरुष
नोपनु।किलरुणोरघु:समदर्शन:किम्पुउइरघु।समस श्रीकदर्शनउइ।सविकट्टइरहइंमिरीखउइ।२६।अनंद
दृविसर्जन:पिउ:।श्चिरमश्रूणिविसृज्यराघव:।विदध: विधिमप्येनेष्किंयतित्तिःमाईमनप्येचित्।२७।
राघव:अस्यरघो:नैष्टिकंविधिविदध।राघवराजाअ जिउएरघुनूंनैष्किकर्ममरणांतरविधिकृत्यकि।
याकीधीकिंकृत्वा।पिउ:चिरंअश्रूणिविसृज्यविमुच्य।। स्यूंकरीपितरंघुरइविरकालवकीवारअश्रूपातंअ
सूरीनइ।किंलरुणोराघव:ऋतदृदृविसर्जन:किम्फ। उइराघवअज।ऋतमांसलिऊंदृदृविसर्जनउरारित्या।
गपेता।मरणउइजेअज।एकमाईयतित्तिःसाईकहिसरिसूंसाधिउमरणांयतीयागीस्वरस्यू।वशिष्टऋषीश्वरउरण
एतलइगुरुसामग्री।किंलरुणोनेष्टिकंअग्नि।किम्पूंइइनेष्टिक।प्रेतकार्यअग्नेअग्निरहितउइ।अग्निरवहि
ष्ठिति:।अग्निबासाकार।एकतएवविश्वानर।किंलरुणोराघव:।अग्निवित्।किम्फउअज।अग्निहोत्रीयाहिकउ
इजेराघव।२७।अकरोबतदृदृदिदिकं।पेतस्तत्पापिटकार्यकल्पवित्नहितनपघातनुत्यजासनयावर्जितपिंडकाहि
णा:।२८।वअन्यत्अज:पितृस्तत्मानदोदृदृहिकंअकरोबाअजाऽऽपृच्छनिकिंकरीतेप्रेतकार्यकीधू।किंलरुणोज: ११८

पिटकार्यकल्पवित्किम्फउइअजपिटकार्यअतेष्टिप्रेतकृत्यमाईतर्घ्यदानअुएपयाणीवारइत्यादिकल्पविशेष
नुजाणउइजेअज।उत्रिइंअवअपनिश्चिइंपितरंदृदृजा।नाकृत्वा।यद्यायोगपस्तकिंकरीकरिबा।तेनपघायतिमार्ग
णयंक्षितमरणेनतनुत्यजेनामृता:संत:।तनयावर्जिता।पिंडकांहिणा।नास्तवंति।तेयत्नीश्वरयातंद्रियानइमाणि
इंकरीअनशानादिकसामग्रीयंक्षितमरणिइंकरीमूया।जेते।तनयावर्जिता।पिंडकांहीयानुदुइ।उत्रदत्तपिंडानित्या।
षीपानदुइ।वेटानापिंडदानतर्पणावाटनजोइ।प्रेतकार्यनाकरणाहार।तेकहीश्लोकावार।२८।सपरार्द्धगतेरेत
स्यतो।पित्रुरुद्दिश्यसदर्घवेदिति:।शमिताधिरधिज्यकृ मुक:।कृतवानप्रतिशासनंजगत्।२९।स:अज:पित्र
श्रेणयतो।उद्दिश्यजगत्अप्रतिशासनं।कृतवान् तेणइंअजराइंपितारघुनीअश्रेणयताउद्दिश्रीपित
नुश्रोकनिवर्तावी।प्रेतकार्यनीपजावी।पउइजग तस्मिंश्चअप्रतिशासनकीधू।एकइंउविइंइष्वीकी
धी।किंविशिष्टरूपपित्रु:परार्द्धगते।किम्फउइपितार घुंउकृष्टीउत्तमगतियामीउइजेपितारघु।किंलरु
णो:अज:।सदर्घवेदिति:।शमिताधि:।किम्फउइअज। सत्प्रधानअर्घवेदीतवेउमहांतउरुषिइशमितशामधि
।आधिमानसीपामाउइ।जेअज।एतलइगुरुजनेप्रशस्त वित्तकीधुउइचिंतानाणवीएनःकिंलरुणोअज:।अधिज्य
कार्मुक:।वलीकिम्फउइअज।अधिज्यधनुपाविऊंधनुपउइजेज।एतलइशौर्यवृत्तिसाहसंसवधरीएष्वीएकइ
उविइंकरी।अजरायनीएकआज्ञा।२९।क्षितिरिंदुमतीवत्तानीपतिमासाद्यतमग्र्यपोरुषं।प्रथमावहुरत्नसूर
त्नादपरावीरमजीजनन्सुतं।३०।प्रथमाक्षिति:वहुरत्नसू:अस्तून्।परिलीपत्नीक्षिति:एष्वीवहुघणारत्ननीप्र
सवणाहोरिरुई।वेजन्यत्जपराइंअमतीसामिनीवीरसुतंअजीजनत्।चअनइअपरवीजीइंअमतीस्त्रीश्वीराधि

वीरघुरत्नप्रसवी।इदुमतीऽइत्रज्ञिणिउ।किंकृत्वातंअज।अग्रपोरुषंपतिनर्त्तारंश्रामाद्यस्यूकरी।तेअजरा
जाअतिशौर्य।इत्तिनुधणीमदासुत्तत्यतित्तर्त्तारयामी।एतलऽअजराजास्वामीपामीएघीबदुलफलइवरत्न
प्रसवी।अनऽइदुमतीराणीपुत्ररत्नप्रसवी।इणादशरथिमशतोपमक्रतिंयशासादिकुदशास्यपि।क्रतोदशा।
पूर्वरघयमास्मया।दशकंगरिगुरुंविदुर्बुधाः।इ१।बुधाःयंपुत्रंआस्मयादशपूर्वरघविदुः।बुधाहाजेपुत्रर।
दऽइदशारघअसिऽनामिऽकदऽ।दशाष्टःपूर्वकरघः।दशारघऽतिनाम।किंलक्षणंयंपुत्रंयशासादशास्त्रा।
पि।दिकुश्रुतंविख्यातंकिस्फऽअजंपुत्रयन्निऽकरीद सदिमिऽनऽविषऽश्रुतसांतलिउऽअजाणीइप्रसि
दऽअजेदशारघपुत्रंपुनःकीदृशंदशारघंदशार। शिमशोपमक्रतिं।वलीकिंस्फऽअजेदशास्त्रवि
दिकुश्रुतंरघादसमऽकिंरणंएतलऽसदस्यकिं रणसूर्यातदसिरीघीघ्रतिकीर्तिनेनऽअजेद
शारघपुनःकिंलक्षणंदशारघंदशकंगरिगुरुंव लीकिंस्फऽअजेदशारघंदशकंगरावणंतदनुअरि
वऽरी।रामंतदनुगुरुंपिताऽअजेदशारघंअजेदनारघद शऽअरिंसिव्यापिंसिऽणदवुतंजवंतदुष्पिंशंतेहत्तणंवु
धविद्वांसनामिऽकरीदशारघंकदिउ।इशऽऋषिदेवगणस्वधासुजा।क्रतयागप्रसवेःसपार्थिवः।ऋणवमुपे
यिवान्।बत्तोपरिधर्मुक्तऽवोष्णरीधिति।इ२।सःअजःपार्थिवःऋषिदेवगणःस्वधासुजाऋणवंउपेयिवान्नव
त्तोतेअजराजाऋषीश्वर।अनऽदेवगणंदेवतानासमूह।अनऽस्वधासुजपितरंतद्रहऽ।ऋणंपणंऊस्वामं
णंपणंयामइत्रांत्तिउ।केःक्रतयागप्रसवेः।मिऽकरी।क्रतयाऽत्रिऽकरी।ऋषिवशिष्टगुरुनऽऊस्वामणंया
गयऽकेर्मिकरीदेवतारहऽऊस्वामणंप्रसवेऽमरु।अत्रिऽकरीपितररहऽऊस्वामणं।एणऽकरीत्रांत्तिउ।यथा

उष्णरोधितिःपरिधेमुक्तःशोत्तंतेअजिमउष्णरोधितिंसूर्यंपरिधेरोयांसंउमुक्तंमूंकिउ।निर्मलदुंउशोत्तऽतिम
अजराजाऋषिदेवगणंपितरनाऋणंउमूंकाणुशोत्तिउ।इ२।बलमात्तंस्तियायशोतयेविदुधासक्रतयेबदुक्रत।वसु
तस्यवित्तानकेवलंणुणवत्तापियरंप्रयोजनंनाइउतस्यवित्तोःअजस्यबलंआर्त्तत्तयायशोतयेबत्तवातेअजरायनूंबन्
तंजआर्त्तपीफियाऽनऽत्तयंतदशामाविवानऽअधिदवूंतस्यवित्तोःबदुक्रतंविदुषासक्रतयेबत्तवाअनऽतेदऽअ
जरायनूंबदुक्रतयणंविद्वांसनासिकारंसन्माननऽअधिदवूंतस्यवित्तोःवसुइत्यकेवलंयरप्रयोजनंनबत्तवाऋणं
उबत्तवातेअरायनूंवसुइत्यधनंकेवलंपरकार्यकारी ऊंनदवूंअपिउतदऽदवूंणुणवत्ताबत्तवाअनऽतेरा
यअजरदऽणुणवंतयणंजिदवूंसर्वगुणकारीऊं जिदवूंबलंबदुक्रतंधनंऋअन्यायमार्गेनगियां
।इऽसकदाचिदचहितःप्रजः।सदेव्याविज हारंपुप्रजः।नगरोपवनसचीसखा।मरुतापां
लयतेवनंदनेनाइ४।सःअजराजाकदाचित्देव्यास हनगरोपवनेविजहारतेअजराजाकदाचित्किंक
रदऽदेवीऽइमतीसूंनगरनऽउपवनेउद्यानेरमिउ ।किंलक्षणःसराजा।अचेहितप्रजः।किंस्फऽअजरा
जाअचेहितरागाप्रजाअयत्यावेठउबऽअजंपुत्रंदशारघनूं।मुखजोउबऽजेअजाऽपुनःकिंविशिष्टःअजःसुप्रजःव
लीकिंस्पऽअजासुष्टुत्तलीप्रजालोकऽजेअजराजाकऽवमरुतापालयिताऽवायद्यामरुतापालयिताऽइ
सचीसखःसनूनंदनेवनेरमते।कस्मिनीपरिऽमरुतदेवतानुपालनाहारऽइनीपरिऽजिमऽइसचीऽइद्राणीसहि
तंदुवनंदनवनंरमऽतिमअजराजाऽइमतीसहितनगराद्यानेरमिउ।इ५।अथरोधसिरहिणंस्पधः।श्रितगोक
र्णनिकेतमीश्वरंउपवीणयिउयथोरवोरुदयाश्रुत्तिपक्षनारदः।इ५।अथानंतरंनारदःरवेःउदयाद्रुत्तिपक्षन

ईश्वरउपवीणयिउंययौ।अथतलाउअनंतरनारदऋषीश्वर।रविसूर्यनाउदयाद्दृत्ति।मार्गिइआकाशमार्गिइकरी
।ईश्वरश्रीमद्देवनइवीणाइकरी।स्तविवागिउ।हाधिइवीणावासिइअनश्मुखिइस्तकेसिइ।एतलइहाधिवीणा
वाउ।ईस्वरनइस्तविवाजाइछइ।किंलरुणेईश्वर।दक्षिणोदाधःरोधसिश्रितगोकर्णनिकेतने।किस्फछइईश्वर।द
क्षिणसमुद्रनइराधिसिानटिश्रितआअयुगोकर्णपर्वततिहांस्थानकछइजेईश्वर।हाधिवीणालीधइतेहनणी
नारदजाइछइ।ग्रयाऊसमेगृंधिनामपार्श्विवैः।अजमाद्यशिरोनिवेशिता।अदरकिलतस्यवेगवानधिवासस्पृह
येवमारुतः।ग्रह।किलइतिसत्येतस्यनारदस्यअजमा रुतः।अधिवासस्पृहयाइवअदूरत।किलइसिइसाच
इतेहनारदऋषिनीअगमालामारुतवाइअधिवा सस्पृहाइकरीजाणीइकिरिसुगंधपणूलेवावा।
वाइकरी।उमाही।किंलरुणेअजंऊसमेगृंधि ता।किसीछइअजमाला।फूलकरीगृंधीछइजे
पुष्पमाला।किंलरुणेऊसुमेःअयाधिवैःकिस्या छइऊसुमाफूल।नधीश्लीसंबंधीया।कल्पदृहत
णाछइजेसुमाउनःकिंलरुणेअजंआताद्यशिरोनि वेशिताकिसीछइअगमाला।आताद्यवाजित्रवीणातेहन
इअधिनिवेसीछइजेपुष्पमाला।किंलरुणेमारुतोवेगवान्।केस्फछइमारुत।वायुविगवंतऊतावलुवाउग।
इछाडुवाइछइजेवायु।एतलइवायुवातइवीणाधिकीपुष्पमालाऊभीयगीई।३६।स्तमरेःसुमनोःनुसारिणिः।
परिकीर्णापरिवादिनीमुनेरदृश्यवनावलेपजं।स्रजंतीबाष्पमिवांजनाविलंग।मुनेःपरिवादिनीस्तमरःप
रिकीर्णादृश्यो।मुनिनारदऋषिनीपरिवादिनीवाणामहती।नामिइवीणास्तमरेपरिकीर्णबाष्पहूंती।दीगी।किंल।
रुणेस्तमरेःसुमनोनुसारिणिःकिंस्याछइस्तमर।पुष्पानुसारीयाछइफूलकफिइस्तमताछइजेस्तमर।किंऊवंती २२७

वीणाउत्प्रेस्तेबाष्पंस्रजंतीइवावीणंस्रूकरंतीछइ।जाणीकिरिबाष्पंअश्रूंकरंतीआंसूयालंतीहुइजिसी।किंविशि
ष्टबाष्पंअंजनाविलंकिंस्याछइआंसू।अंजणिइकरीआविलमासछइकालाछइजेबाष्पंस्रजंतीउनःकिंलरुणेवा
ष्पंपवनावलेपजंावलीकिंस्याछइबाष्पंपवनवायुनु।अथरोधदृहवणंतेणइऊपनुछइजेबाष्पंपरिस्तवान्किंल
नारीरोदिति।स्तरास्तबदृहवणंउकिंलइसिइसावइनारीस्त्रीइराछइएतलइनारीवीणासमान।स्तमरकानाआंजा।
णसहितआंसूसमान।पवनवायुनुवेगतेदृहवणऊदगसमान।स्तमरश्रेणिपुष्पमालाइपफंती।जाणवीणादीस
इरफंती।३७।अतिस्तरयविस्तृतिमावंवी।मधुगंधातिरा येनवीरुधः।नृपतेरमरश्रेगायमा।दयिताफुल्लकदि
ष्टस्थिति।३८।सात्रमरश्रेगन्नृपतेर्दयितोरःस्थल। कोटिस्थिति।आपातेदिव्यपुष्पमालाइन्नयतिराजा
अंजनीदयिताप्नीइडुमतीनाहृदयस्थलना अग्रनइविषइस्थितिपामा।एतलइइडुमतीनइ।
इईइपडी।किंरुवावीरुधंआतीवीविस्तृतिंअसि न्नूयास्रूकरी।वीरुधवल्ली।वेलिनीअछसंबंधिनी।
विस्तृतिश्रीपरास्तवीनिर्जणीनइकेन।मधुगंधातिरा येनासिइंकरी।मधुमकरंदगंधतेहनइअतिशय।अधिक
पणइकरी।ऋतुसंबंधीवेलिछपुष्पतेहनीशोभानारी।तेहनापरिमलपाहिंदिव्यपुष्पमालाअधिकी।३८।कृणमात्रसखी
सुजातयाः।स्तनयोस्तामवलोक्यविह्वला।निमिमीलनरोत्तमप्रियाहृतचेतातमसेवकोमदी।३९।नरोत्तमप्रियातो
पुष्पमालाविलोक्य।निमिनिमिमीलनरोत्तमराजाअंजनीप्रिया।इडुमतीतेदिव्यपुष्पमालादेखीआंखिमीवी।एतल
इमईजाणवीदृष्टिएदेखीमांवाणीजेइडुमतीराणानुणिउप्राणी।किंलरुणेतांमाला।स्तनयोःरुणमात्रसखी।किसी
छइपुष्पमाली।किंलरुणेइडुमतीनास्तनरहइरुणमात्रएकसखी।सखायिनीछइजेदिव्यमाला।लगारकस्तनि।

स्यरसावाजानइपकी।जिमअनेरीसखी।उताबली।आवीकणएकरही।जाइवली।किंलकणाएा:स्तनयो:सुजातयो:।कि
स्याढइस्तन।सुजातसंश्लेषोवृत्ताकारढइंजेस्तन।किंलकणानेरात्नमधीया।विद्रुला।किसीढइंडुमती विद्रूलअवराढ
इजेइंडुमती।काइवा।कोमुदीइवायघा।कोमदीतमसादनवदनिमीलति।कहिनीयरिइकोमदीचंद्रोम्ना।नीपरि
इ।जिमकोमदीचंद्रोम्ना।तमराहुनइग्रहणिइंहनहरिउ।ग्रसिउचंद्रामा।हूंती अजूयाली रात्रिअंधारीघाइ।किर
णावलीटकाइ।तिमइंडुमतीदृष्टिमीचीहूंती।ग्रस्तचंद्रमारात्रिसरीषीघाइ।एतावतामृता।उएावछाकरणेश्चित
।नमा।नियतंतीपतिमप्यपातयत्।ननुतैलनिषेक। बिंदुना।महदीयार्द्धिर्भवेतिमदिनी।४०।साइंडुमतीवधू
षानियतंती।पतिमपिअयातयन्।तेइंडुमतीवछ देहिइंकरी।यकतीहूंतीइंपतिमपिात्तरतीराजाअज
तहूंइपाफिउ।किंलकणानवपुषा।करुणाश्रि। तेना।किस्मूढइवछदेह।करणइंद्रियतद्धोफिऊ
ढइ।जेवछदेह।इंद्रियनामायारणाघइवछदहपफइ ननुइंगितज्ञोतिलनिषेकबिंदुना।महदीयार्द्धिम
दिनीउर्येति।ननुइंसिइविचारि।सीचीयातिलदीवल नाबिंदुस्मूदीपज्वाला।तुइंयफइ।दीवानीसिघयफतादी
वल्लनुटबकुयफइ।तिमइंडुमतीयफतीराजाअजनपफिउ।४०।सममेवनराधिपेनसांगुरुसंमोहविलुप्तचेतसा।अगमम
दातलबिंदुनानवदीपार्द्धिरिवदितमतल।४१।सानराधिपेनसममेवस्थितस्तल।अगमतातिराऊीइंडुमतीनराधिपअ
जसिकंतुइंयफी।किंलकणाननराधिपेन।गुरुसंमोहविलुप्तचेतसा।अममअ किस्फढइअजा।गुरुघणुसंमोह।महास्त
हातेणइंविलुप्तमूर्द्धिऊंचित्रढइंजेनराधिप।राजाराऊी अतिस्नेहायधानवदीपार्द्धिस्तलबिंदुनासदात्तमोयतंति।जिम।
नवीदीपज्वालातलनाबिंदुसिंऊंसुइंयफइ।तिमराऊीयफतीराजाइयफिउ।एवकुमोहनुमाणुवफिउ।४१।पाठ:उ।

स्तयो:परिपार्श्ववर्त्तिनाउभलेनार्त्तरवेण।वेजिता:।विहगा:कमला।कराश्रया।समदु:खाइवतत्रचक्रशु:।४२।उत्त
या:अजइंडुमत्यो:परिपार्श्ववर्त्तिनाउभलेन।विहगा:किमलाकराश्रय:।समदु:खाइवतत्रचक्रशु:तेअजइंडु
मतीनायासालगादासरीकालानेहनउभलकालाहलिइंविहगापंखीया।समदुरुकनीपरिइजाणीइकिरिसरीषा
कुरकतेहनीपरिइसाधिइंतिहांवाहविया।राइया।परिवाररा इतइपंखीयाराइयाअाक्रंदकीधकिंलकणान।उभ
लेनाअार्त्तरवेण।किस्फढइउभलकोलाहल।आर्त्तरवदीनस्वरढइंजेउभल।किंलकणा:विहगा:।वेजिता:किस्फा
ढइविहगापंखीआ।वेजितपीफियाढइतेणइंकरुणास्वरके। लाहलआक्रंदिइंपीफाया।अनइंवाहविआजपं
खीया।पुन:क्रीडंता:विहगा:कमलाकराश्रया:।बली कि स्याढइपंखीया।हंसचक्रवाकादिका।षकाष
लीकाकाचापीतिहांकमलवनतेआश्रयाढइ।जेपंखी या।४२।नृपात्तर्व्यजनादित्तिसमो।नुनु
दत्ताउतधैवसंस्थिता:।प्रतिकारविधानमायुष:।सतिवा दिफलाकल्पते।४३।व्यजनादित्ति:नृपतेस
मामूर्छानुनुदेवीजणानेवाएतेणावाएकरीनृपतिराजाअज तेणीतमोमूर्छाफडी।टली।उभन:साइंडुमती
तधैवसंस्थिता।उनइंतेइंडुमतीतिमजिमूर्छारही।संस्थितामृताएवतिमृत्फपामीसही।दितिश्चितंआयुष:अंषे
नातिप्रतिकारविधानेफलायकल्पते।दितिश्चिइंआऊषइ।धाकतइ।हूंतइंआयु:सबलपणेइप्रतीकारविधि
वैद्यवादअभक्षादिककीधूं।हूंतेफलजातिवतमनइंअर्द्धिकल्पाइ।आऊषइंधइंतइप्रतीकारस्यंकरइंतेमरइ।रा
जाअजनीमूर्छाटली।पणिइंडुमतीनिरवली।४३।प्रतियोजयितव्यावल्लकीसमवस्थामघसंवविज्ञान।सनि
नायनितांतवत्सल:।परिगृह्य।चितमंकमंगनां।४४।अथानंतरंस:अज:अंगनांइंडुमतीपरिगृह्यअंकंउसंगनि

नाय।अघणतलाउ।ऽनंतरतेराजाअजिऽ।अंगनाराणीऽदुमतीआघोलेऽअंकिउसंगि।घोलऽलऽई।कीदृशोराजानि
तांतवत्सलः।किंस्फउऽराजा।नितांतअतिदिवत्सलउऽ।सस्नेहलउऽ।जेअज।अंकंकिंलक्षणं।उचितं।किंस्फउऽ
अंकउसंग।प्रियाकलत्रलेवायोगपउऽ।जिअंकउसंग।कस्मात्सर्वेषुगात्।स्याउसर्वजीवितमऽइंद्रियव्यापारतेऽ।
नविप्लव।अस्ताव।जाऽवाउ।स्पृहवूंऽमआकुलचित्तहुई।प्रियाघोलऽ।किंलक्षणांअंगनां।प्रतियोजयेतत्यावल्लकी
समवस्था।किंसीउऽऽंगनाऽदुमती।सारणारहित।वीणासरीषाअवस्थापामीउऽ।ऊंसीत्रीवीणाउल्पउऽ।अयोगण।
अणजोगीवाणावाजऽनहीं।ऽंद्रियधैर्यनअस्तावउ।कायावा पारनकरऽ।राऽघोलऽलई।पणिनजाणऽऽदुम
तीमई।४४।सनिनायनितांतवत्सलः।परिहत्तप्रद्युमउविरुणा त्रासलिलोहृत।पद्मिनीनिस्तादयितामंकमु
दश्रुलोचनः।४५।पागंतरासराजादयितांअंकंनिनाय।ते अजराऽदयिताकलत्रऽअंकिंघोलऽलईरा
नाकीदृशोनितांतवत्सलः।सुगमंकिंलक्षणंदयिता।रुणात् परिहत्ता।प्रद्युमउविकिसीउऽदयिताऽदुमती
।रुणमात्रमाहि।परिहत्तगई।प्रद्युमपहिलीउविकोतिउऽजेय हिलीजीवंतो।चेष्टाहुती।लीलातेउविषहुतीगई
।उनःकिंलक्षणंदयिता।सलिलोहृतपद्मिनीनिस्ता।वलीकिसीउऽदयिता।सलिलपाणीघिकीउदरीपाणीघिकी
अलगीकरीपद्मिनीपाऽणीतेहसिरीषीउऽ।एतलऽपाणीविणापोऽणीदीसऽकरमाणी।एह्वीऽदुमतीराणी।की
दृशोराजा।उदश्रुलोचनः।किंस्फउऽराजा।उत्प्रावल्पिऽंतिस्त्रिअंकपातकरतानेत्रउऽजेऽजराजा।४५।पाठः।।
पतिरंकनिषण्णयातया।करुणापायविस्तन्नवर्णया।समंबिभ्रतविस्त्रावलीं।मृगलेखदामुषसीवचऽमां।४६।ले
कैःयरेःपतिःअजराजातयाऽदुमत्यासमलंकृत।लोकैर्वजिअजराजातेणीऽदुमतीराणीऽकरीएहवुरीउउ। १२२

तयाकृतंस्तूतया।अंकेनिषण्णया।किसीउऽतेराणी।अंकिउसंगि।वऽवीऽऽनेऽदुमती।उनःकृतंस्तूतयातया।करु
णापायविस्तिन्नवर्णया।वली।किसीणकरणऽंद्रिय।नाअपायजाऽवाउविस्तिन्नपालदिउ।वर्णवानुउऽजेऽऽदुमती।ए
तलऽमृतकंरूपाधरतीउऽ।कऽवचंद्रमाऽव।यद्वाचंद्रमाःउषसिप्रत्नातेमृगलेषांविस्तृता।कीदृशाऽदृश्यते।कहिनीर्यि
ऽंचंद्रमानीपरिऽ।जिमचंद्रमाप्रत्नातसमयिविहाणामाहि।मृगलेखाषोऽमाधरउ।किंस्फरीसऽतिस्फराजानिस्तजदी
सऽ।उऽ।किंलक्षणंमृगलेखा।अविलो।किसीउऽमृगलेखा।किरणावली।अविलमुहलीकामीउऽ।जमृगलो।
खा।एतलऽनिस्तजा।किरणाउल्लीधरउचंद्रमाजेहवु मर्ऽदुमतीउसंगिकरउ।जराजातेहवुरीउउ।लोकएहवु
।४६।विललापसबाष्पगद्गदं।सहजामप्यपहा यधीरता।अंतितप्तमयापिमाईवांत्तजते।केवकषाउ
रीरिउ।४७।सऽजःबाष्पसगद्गदंविललापते।ज राजाअसऽइकरीसऽइकरीसगद्गदअयंकवचनंवा।
लिइकरीरोऽयुविलापकरिउ।किंकृवा।सहजाःपि धीरतांअपहायास्पृकरी।स्वास्तावि।काधीरयणंहामी।का
मकोधलोभस्तंभयोक्तअयराधरहिताधीरउच्यते।तेधी रष्टयणंमूंकीजाकाउरेहउगाढऽजिरायुअयोपिना
हांतितप्तमाईवांत्तजते।अयलोहमूंऽअंतितप्तनापविऊंहवा।सूयालिकयणंस्तजऽ।कूलघाऽ।जारीरिउका
एवकषाजारीरीप्राणीयानऽविषऽसीवात।काचाहऽयांदुकिंपकियाहईऊंछऊवऽ।रुगूंआवऽकीवनलो
हमूंसंतापिऊंहूंवेकूलघाऽ।४८।ऊसुमान्यपिगात्रसंगऽात्प्रत्तवंत्यायुरयोस्त्रियदिनंतविप्तितहतसाधनाकि
मिवान्यत्प्रहरिष्यतोविधेः।४८।ऊसुमान्यपियदिगात्रसंगमान्त्रायुःअयोस्त्रियत्तवंतिजऽकिंहऽऊसुमफूलति
गात्रदेहं।नासंगमफरसवाउ।आयुनीएमिदाप्रत्नवऽसमर्थहुऽ।फूलजीवितमहरऽउमनुष्यस्पृकरऽ।हंतऽतिष

रविधेःसाधनंअन्यत्।किंमिवनत्तविष्यति।हंतइतिसंबोधितविधात्रादेवनूंसाधनंअनेनकोईदोहिलूंदुसिइं
नही।किंकरिष्यतोविधेः।प्रहरिष्यतः।विधात्रादेवनूंसूकरणाहारउइ।प्रहारजीवितमहरणाहारउइजेवि
धिएतलइदेव।जुमारणाहारदुइ।फूलेवागमरीइ।अनइदेवजीवाहनाहारदुइ।उघणाआहणियानमरीइ
मरणनूंदोहिलूंनघी।४८।अथवामृदुवस्तुहिंसिउ।मृदुनेवास्तेप्रजानकः।हिंसकविपत्तिरत्रमानलिनी
पूर्ववदत्रीनागताः।४९।अथवाप्रजातकायमःमृदुवस्तुहिंसिउमृदुनेवआस्तेते।अथवाप्रजातकयम।मृदुस्त्र्य
लीव।सुहिंसिवाहिंसिवामृदुस्त्रयानिकिंइकरीआस्ते इइज्जमकरइ।सूत्राःनूंसूयालइहरीइ।अजकहइ
उइ।अत्रत्रस्मिन्अवसरेममनलिनीहंदिद ज्ञानागताप्राप्ता।अत्रत्रहीइणेइअवसरिमकरइइ
नलिनीपाइणी।पूर्वपहिलूंदृष्टांतपणेइयादी। किंजरुणानलिनीहिमसेकविपत्तिःकिसीउइ
नलिनाकमलिनीहिमसेकहीमनूंपहिवूं।तणइ करीविपत्तिअतउइजनलिनानलिनीस्त्रीली।
हिमपातटाटउतेणेइबली।एणेइदोलिइं।एकतेइफूलिइं। इउ।मतीयमइहिउहुत्ती।४९।स्वगियंयदिजीवितंयहा।हृद
यंकिंनिहितानहंतिमा।विषमप्यमृतंकविभिर्वदन्मृतंवाविषमीश्वरेच्छया।५०।इयंस्वगमालायदिजीवितंयहा।एस्वगइफ्फ
मालाजकिमूइजीवितंयहा।जीवितंयत्राणहिणीदुइतदाहृदयेविहितांकिंनहंतिः उए
इफमालाहईइनिसीहूंतीमनइकिंस्यूनमारइमूंहनइकांइनहणइ।सत्यांसावूक्तंवेदपिविषंअमृतंतत्तवेताकिंकार
हंविषइतेअमृतघाइवाअन्यत्अमृतमयिविषंतवत्।वाअनइअमृतत्लीविषघाइकयाईश्वरछयासिइंकरीईश्वरनी
इछाइंकरी।ईश्वरकरइतेदुइ।फूलिइंइंडमतीहणी।अनईईश्वरिइंजीवाडिजीवधणी।५०।अथवाममत्तागपविघ्नवादत्रा।

नि:कल्पितएषवेधसाःयदनेननयातितस्तरुःहृपितातहिंस्याश्रयांस्तांधश्अथवाममत्तागपविघ्नवातएषःअत्रानि:
कल्पितः।अथवामादृशाअस्तागपनायोगउएअत्रानिवजूयातकल्पिउ।मालारूपिइंवजूघातयम्हिउ।यत्अनेनवधसा
नरूनयातितः।जेएणेइविधात्राइंदैवविउतरुहरुनयाम्हिउ।तहिंस्याश्रयालन्ताहृपिताःतेहरुनीउ।खाइ।आश्रईविनगीत
तावेलितेछदीयाम्ही।एतलइंदैवस्रूसिइं।फूलमइमिसिइंवजूघातकीधउपूरुदाहृदीक्षाहृहरादहिउ।अनइछेदी
विलि।अजराजाजीविउ।त्रूटीइंडमतीनाबलि।५२।कृतवत्यसिनावधीरणा।ममरादृपियराचिरंमयि।कथमेकयदा
निरागसःजनमान्याष्पमिमंनमन्यते।५२।इंडमतिहृ देविअसिवेचिरंमयिविषयेअवधारणंनकृतवती।हृदं
वितूंचिरकालमदाइंमाहारइविषइअवधीरणाअवहे लणानकीधी।मयिकिंबलहरुणेयदाअपराहृसविहृं
किमूंवूंजुअपराहृदूहवणनुकरणाहारइंजेहृ। एहवामहअपराधनइविषइतंइंअवगणनाकहीं
इनकीधीकहीइंकयेनहीतदाइंममल्लहरुणाजनेए कपदेकघंनमन्यसे।देवितूं।एमल्लहरुणजनअनइ
एकातिइंकाइंनमानइंइमकिंलहरुणंनिरागसाएअजकि स्फउइ।तिरागसनिरपराधउइंदेवकांतफ्रतिइंअपराध
नाहरावचनलोयनघीकीधउजिएअज।पुनःकिंलहरुणं।इमंजनंआस्ताष्पावलीकिंस्फउइएअजातफुरहइबोल।
वायागपउइएअजा।प्रियेकांइंनबोलइंमइंबोलावी।कांइंरहइंमौननीपजावी।५२।धुवमस्मिरागःशुचिस्मिते विदि
तःकैतवबमलस्तवः।परलोकमप्रतिक्षतयेयदनाएछमगतासिमामितः।५३।हेशुचिस्मितेशुचिनिर्मलस्मितहासि
यस्यासाशुचिस्मिता।तस्याःसंबोधनंक्रियते।हेइंडमतिप्रियअस्मिअहंधुवंनिश्चितंरागविदित्तःहेइं
डमतिप्रिये।तइंडूंफुरनिश्चिइंरागधूर्तजाणिउ।अस्मिकिंलहरुणःतवकैतवबमलः।डूंकिस्फवूं।तफुरहइंकपटबम

लवूं। कारेमुस्तेरूढऽ। बीजीपरिऽंदेप्रियेऽतः ऽइहलोकात्मायतअनाष्टम्। असन्निवृत्तेयेपरलोकंअसिवंगता। देप्रि
येणगमष्यिकीएऽइहलोकउ। मरुनऽजेअणमोकलावी। अणपूछीअसन्निवृत्ति। नऽअर्धिआहांवली आविवूंनहीं। ऽ
मजाणीतूंपरलोकपामी। ऽमजाणिऊंमाहारुस्वामीत्रागधूर्तकपटप्रीति। एहवूंअणीवीति। वलीएअजनऽनावूं। ऽम
करीपरलोकिकीपूजावूं। ऽमहूंआपणपूंलेषवूं। ५३। दयितायदितावदन्वगाद्विनिवृत्तेकिमिदंतयाविनासहंतांहतजीवि
तम। प्रबलामात्मकृतांउवेदना। ५४। ममहतजीवितंप्रबलोवेदनासहंतामाहारूंहतत्तूंहूं। जीवितव्यजीविवूंतप्रब
लघणीवेदनासहु। किंलक्षणांवेदनांआत्मकृतां। किसीढऽ वेदना। वियणाआफणीकीधी। आपणपऽजिऊंयजावीढऽ
जेवेदना। यदितावत्ममजीवितंदयितांअन्वगात्। जेकिमूंऽतांमाहारूंजीवितव्यदयिताकलत्रकेढिऽणि
हूंतूं। ऽइंकिंउनःविनिवृत्ता। एजीवितव्यंकृस्पूंवली यावूंवलिऊंनदातयाऽइमत्याविनाहतजीवितंप्र
बलोवेदनोपीमांसहंता। उतेऽइमतीकलत्रेणाऽइ तजीवितव्यंअजनूंजीविवूंघणीयामांहु। ऽइमतीपरु
तीऽअजराजाऽयमिउ। दुउ। काऽसाधिऽंजनमूंऽजुरहिउ। जूउरहिउंऽकसहिउ। साधिऽंजातउंदुःकृतुंहंता। ५४। मुक्त
तश्रमसंक्तंतामुखेधियंतंस्वेदलवाढ्मापिंते। अघवास्तमितावमात्मनाधिणिमोदंहत्तामसारंता। ५५। हेप्रियेयंतनवमु
खस्वेदलवाढ्मापिंधियात। हेप्रियेताहारऽमुखित्रस्वेदलवंतहनुउढ्मांऊमटिधरीऽढऽ। किंलक्षणः स्वेदलवाढ्मःमु
कृतःश्रमःसक्तंतः किंस्फढऽस्वेदजललवाढ्मः मुक्तश्रमः सन्तोगकरियासुश्रमंषदेतेणऽसक्तंतउष्टढऽ। जेस्वेदल
वाढ्मः संतोगकरिऽजेऽनोकऽतेणऽअनुमानिमूर्छादीसऽ। हेवंपकवानि। अघवावंआत्मनाअस्तमिता। प्रियेऽ
घवान्ंआयोयऽआष्टमीमरणपामी। हाहाऽमकरी। देदत्तप्राणीयाऽमाअसारंतोकिंणदेहत्तंतप्राणीयानी। एअसार १२५

नाधिणपहुंजेऽडुमतीनुपमिउ। देहणवहु। ५५। मनसापिमंविप्रियंमयाकृतंदंकिमिहजहासिमां। ननुराष्टयतिःहिते
ःरहं। वियामस्तावनिवंधनारहिं। ५६। हेप्रियेमयामनसापिदिप्रियंनकृतपूर्वी। प्रियेमऽमनिष्करविरूंनथीआगऽकीरं।
ऊंतमप्रतिऽमनमाहिविरूंनथी। वीतविऊंयत्नवंतांनहसिजेवूंमूरुनऽढाढऽ। मूंकीनाशऽऽदंकिं। प्रियेएकिस्पूं। ननुऽ
तिवितर्कअहंहितेःराष्टयतिः। ननुऽमिऽविचारिहंहितिष्टंनुराष्टनामिऽयतिस्तरतारा। प्रियवंयिविषयंममरनि
र्स्तावनिवंधनाप्यात्। हेप्रियेतादरऽविघऽमाहारारतिचिंतातिप्रायाकारणावर्तऽमन्नु अतिप्रायतरुंपरिमाहा। ह
वंकाऽकारऽविछोह। ५६। ऊसुमोकवितान्वलीमतांश्च लयन्त्तंगरुचस्तवालकान्। करंतोरुकरोतिमारुतासूदु
णावर्तनरांकिमेमनः। ५७। हेकरंतोरुहेप्रियंमारुतः मेममंमनःदुःणावर्तनरांकिंकरोति। हेकरंतोरुऽ
ऽडुमति। मारुतवायुमाहारूंमनतांहारात्रत्यागम नपाढाआविवानऽविघऽरांकीऊंरांकाकरतूंक
रऽमनि। ऽमजाणीऽतूंजीवतीढऽ। मारुतः किंकुर्वन् तवअलकान्वलयन्। मारुतवायुसूंकरउढऽ। तोह
राअलककेरांवालउहलावउढऽ। फरकावउढऽजेमारु तांकिंलक्षणान्अलकान्। तंगरुचः। किंस्याढऽअलक
ाकरां। तंगस्तमरातेहनीपरिऽंरुचकांतिउऽ। स्तमरनीपरिऽकालाढऽजेअलकापुनः किंलक्षणान्अलकान्वलीम
तःवली किंस्याढऽअलकवांकाढऽजेअलकापुनः किंलक्षणान्। ऊसुमोकवितान्। वली किंस्याढऽअलकाऊसुम
फूलतेणऽउकवितउंगुंमितढऽ। पुष्पसहितगूंथियाढऽजेअलकातेलककेरांकलापवांऽफरकावीतऽजाणंऽडुमती
जीवतीजाणीऽढऽ। मनिएहवुंअणीऽढऽ। ५७। तदयोहिउंमरूंसिप्रियेप्रतिबोधनविषादमाशुमोज्वलितेन। गुहाग
तंतम। सुहिनोऽरिवनक्तंमोषधिः। ५८। हेप्रियेआशुवीधूंममंविषादंतत्अयोहिउंअरूंसिहेप्रियेनूंआशुवीप्रकृतावलूं

जेरसना।अगइहीकृतोचालतोमेखलाइ।कुइघंटिकाइंकरीणाकारुकरती।स्वरनीपजाती।अजताहरइरहिऊंचालि
वूं।तेणइकरीमेखलानूंगयूंवाजिवूंणएइमेलिइमेखलालि।ग्राइघईकाणेतहकेफिईमईउन:किंलहणारसना प्रथमा
रह:सखी।वली किमीढइरसनात्रघंमापहिलीमाहिल्यामुहलनीएकांतसखीढइतांहरइजेरसना।वोकिंलहणात्र
त्रतिबोधग्रायिनी।प्रियनूंकिमीढइग्रणजागावइसूतीढइजेतूं।प्रियनूंहिउनघीजागतीग्रनइमेखलानघीवाजती।
६२।कलमन्यक्तंतासुत्तासिते।कलहंसीभगतंमदालसाहरिणीभविलोलमीक्षिते।यवनाद्भूतालतासुविभ्रमा:।।
६३।त्रिदिवाभुकयाप्पवइसमोनिहिता:सत्यममीगुणा। त्वयाविरहतवमुकमघंहृदयंनवलंविउकुमा:।६४।
युग्मं।हेप्रियग्रमीगुणास्तवविराहमममहृदयंग्रव लंविउकुमा:।तस्तवेति।हेप्रियेइत्येवमादिकेगुणंत
हारइं।वेरहियोठीमाहारूंहृदयाहईकंग्रवलं। विवाग्राश्रियवासमर्घनहीं।किंलहणंहृदयं।गुरु।
मघं।किस्यूंढइहृदय।गुरुगरुईघणीमघापीमाढइजे हृदया।दुखिइंहईकंतेलिकंढइ।किंलहणागुणा:त्रया
सत्यंनिहितो:किम्याढइगुणा।तइंसत्यमम्पगत्रकारिइए हेगमेनिहितनिसियाढइजेगुणा।किंकवामांईहग्राग्रवस
।मूंकरीमकनइएहवुदेषीजाणीनइ।किंलहणयावया।त्रिदिवाभुकयाषि।किमीढइतूं।मर्यूंत्तणीऊतावलीढइ।
जेतूं।कोकिलाकिलाणानिगुणानिसिवाना।कुणरंगमा।ग्रन्यक्तंतांकलसुत्तासिते।कोकिलीहइंकलरूंमूं।बोलि
वूं।ग्रापिऊं।कलहंसीभगतं।कलहंसीराजहंसीराजहंसीवनइविषइ।गमनग्रापिऊं।गतंकिंलहणामदालसावि
मूंढइगतगमन।मदिइकरीग्रलसलीलाइजाइवूंढइ।जेगतंगमन।हरिणीराजहंसनविषइलिसिंहरिणीभविलो
लईकिंउं।हरिणीमृगलीनइविषइबिलोलचपलईकिंजोइवूंनिरिकृपवनोद्भूतलनासुविभ्रमान्यसा:षवना १२६

नाइंउद्भूतकंषावीचालबीलतासाखावेलिनइविषइ।खिन्नमरिलासनिमिथा।प्रियेएतलइमकग्रंजनूंहृदयदुकमयजा
णी।तइएहस्थानकेगुणमूंकिया।ग्रणीनूंस्वर्गजाइवाकुमावली।ग्रनइतारइविरहानलिजनूंहईकंरहिकंपरज
ली।सावूंदुकिइगुणवीसरइ।सुखिइंसाभरइंविलासायुग्मं।६७।मिथुनंयत्किल्पितंयथासहकार:फलिनीचनन्विमा
ग्रविभ्रयविवाहमन्विया।मन्यागम्पितइत्यसांप्रतं।६५।मनुइतिवितर्कसहकार:चग्रम्पतफलिनी।इमोद्दावया।मिथु
नंपरिकल्पितंननुइमिइविवाएसहकारहरुग्रनइफलिनी।प्रियंगुवेली।एवंहूतइंतिधुनजामूंकल्पीकरीमल्लिकंढइ।
हेप्रिय।ग्रनयोविवाह।सक्रियांग्रविभ्रय। ग्रकुवाव यागम्पतइंते।ग्रसांप्रतं।हेप्रियेणविदुसहकारग्रांबु
ग्रनइफलिनीएहनुविवाह।वीवाहनीसामग्री।ग्र णकरीग्रणपरणावीतइंजईइ।इमेएयुगतं।ग्रनव
सर।तेविणपरणादिइन्जईइ।६५।ऊसुमंकृत दारहस्तुया।यदग्राकायमुदीरयिष्यति।ग्रल
कात्तरणेकथंनुततत्तवनेष्यामे।निवापमाल्यतां। ६६।हेप्रियेग्रयंग्राक:यतऊसुमउदीरयिष्यति
।हेप्रियेएतारूंग्रग्राकरहरुजेऊसुमफूलप्रकटा करिसिइंग्राजकालिफूलचमिसिइंफूललागइढइ।
किंलहणा:ग्रग्राक:।वयाकृतदोदर्द:।किंफढइग्रग्रोकातइंकरीकृतकीधुदोहलुढइजेग्रग्राकरहरू।प्रियग्रग्रा
कहरुकृतइंसावविउ।ग्रनइइछाइंकरीदोहलुकपजाविउ।ग्रकंवापादाहत:प्रमदयाविकसत्यग्राक:।ग्रोकंजहातिवऊ
लोमुषमीधुसिक्त:ग्रालिंगित:ऊरुबकऊरुतेविकाग्रा।मालोकितस्तिलकऊरुटकोवितातिए।प्रियेतादारायए
णग्रहारिइंबिलसिउतेग्रग्राकहरुग्राजविकमिउ।नुग्रतिवितर्कंतंतऊसुमंतवनिवापमाल्यतांग्रहकथंनेष्या
मि।नुइसिइविवारितफूलतादरामकाऊपरिमाल्यपणिइंकिमहूंयमाफिसिकिंलहणांतऊसुमंग्रलकात्तरणंकि

सरवाग्मदर्शनात्। अस्मिन्नन्तरे नारदेन चकार। नृपतिरादेवीकलत्रमूचे आपणे नारीलोकापवादउ अस्मिन्नायत्तेनकीर्धान
उजीविताद्राया। जीविवानउ अस्तिलाषिउनहीलोकउमकहिसिउ। राजास्त्रीसाधिउगिउ। इतिवाग्मकलंकनाऊपजि
वाउसाधिउसागवननकीर्धानृपतिः कीदृशः सुखासनउ इतिप्रमदा अनुसंस्थितः। राजा किंस्फउउ। किंपभिउदुउउम
प्रमदास्त्रीकहिउमूउ। एलोकापवाद। १६। अथतेनदशाहतः परे गुणज्ञाषामुपदिश्यसुंदरी। विदुषाविधयः समापिता।
पुरुएवापवनमहद्वयः। १७। अथानंतरंतेनविदुषाराज्ञामहद्वयोः विधयः उएवापवने। समापिताः अथानंतरते
णउविदुषवउरत्नजराउमहद्विकविधिसविस्तरः प्रतकार्यनंग रनउउपवनिकीक्षकिंकृत्वासुंदरीउपदिश्यप। स्पृक
री। सुंदरीउंदुमतीउदिसीनउकिंलक्षणासुंदरीगुणज्ञाषा। किसीउउसुंदरी। गुणज्ञाषउउउंदुमती। गउंदेपो।
णि। गुणरहियाउउजेसुंदरी। किंरशाहंतःपारः। कहीउंद सदिवसुपछी। एकादशाद्वादशाकीधी। उक्त
व। विप्रःसुद्यदशाहेनाद्वादशाहेनत्वृपतिः। वेश्यःपवदशा हेन। अहोमासेनसुद्यतिः। १। इतिस्मृतिप्रमाणन
क्रियताअद्विरुत्तमैः। यत्रयामरणंत्राप। तत्रकार्यानवान्यतः। १७। सविवशाअरीतयाविना। रुणादापायशाशाकदा।
र्त्तनिः। पसिवाहंअवलोकयन्। स्वसुवःपोरधूमुखाअषु। १८। सतयाविनाउरीविवशातेअजराजातेउडुमतीपाषउन
गरीमाहिप्रवेशाकीधु। सकीदृशः। रुणादापायशाशाकदर्शनिः किंस्फउउतेअज। रात्रिरहितंवंदमासिरीउउउंदुमती
विना। कांउउजेअजाउन। किंकुर्वन्नसजाःपोरवधूमुषाश्रुषुस्वसुवःपरिवाहंअवलोकयन्वाअजवलीसूंकरउउ
उ। जाणीउकिरिनगरस्त्रीनामुषनाअश्रुपातानउविषउत्रापणाशाकनुपरि। वाहप्रवाहजोउदुउजिसिउ। जेअजानगर।
स्त्रीराउवानुअश्रुप्रवाहघणुघवात्रापणाशाकराउवानुअश्रुप्रवाहघणु। उमजाउ अवलोकनकरउ। उंदुमतीनुउंदरा

दधरउनगरमाहित्राविउ। १८। अथतेसवनायदीक्षितः प्रणिधानतगुरुरश्रमाश्रितः। अस्तिषंगजरुंविजिहिवानि।
ति। शिष्पणकिलान्वबोधयत्। १९। अथानंतरंगुरुस्तंअस्तिषंगजरुंविजिहिवान्। अथएतलाउअनंतरगुरुवशिष्टिउं
तंअजमहारुशाकिंउंकरीजरुजाणिउ। कस्मात्प्रणिधानात्स्याउध्यननाप्रमाणउ। ज्ञातवान्जाणिउ। किंलक्षण।
गुरुः अश्रमाश्रितः। किंस्फउउगुरुअश्रमिरहिउउंअजगुरुः। उनः कीदृशोगुरुः सवनायदीक्षितः। वली किंस्फउउगुरु
। सवनयरुनउअर्षेदीक्षितउउकिलउतिसत्यशिष्पणउतिंतअजंअन्वबोधयत्। किलउसिउसाचउशिष्पपाहिउशिष्पमा
कलीनउउमंतअजबूरुविउ। गुरुवशिष्ठशाकीनसकउ। उंशाउनहीदीक्षितत्तणी। तेदकारणएद्वीनुधणीराजाअज
नउ। रुविवाशाकनिवर्त्तीविवाअापणुशिष्यमाक। लिउ। स्वउंतेकिसिउबोलिउतेकहिसिउ। १०। अस
माप्तविधिर्यतोमुनिः। स्तवविद्वानपितापकारः। णानंतवंतमुपस्थितः स्वयं। प्रकृतोस्थापयितुंक
तस्थितिः। १०। शिष्यप्राह। शिष्यकहउउउ। हेराजन मुनिर्विशिष्टः। स्तवतायकारणंविद्वानपिनउपस्थितः। मह
राजमुनीश्वरवशिष्टगुरुतवतादारुशाककारणजाणउ हूंखनत्रादिउ। यतोगुरुः असमाप्तविधिरसि। जेहकारणउ
गुरुवशिष्टअसमाप्तनथीसुंपीश्रीखतविधिउउ। जेदीक्षितगुरुउउ। यरुक्रियापरिपूर्णनथीहुई। तेहतणीनाविया। अहवा
मदेवः। शिष्यगुरुवचनात्। प्रकृतोस्वयंतवंतेस्थापयितुंआसासायेउंप्रेषितः। सनसमागतः। इतिकृतस्थितिः हूंवमदे
वशिष्यगुरुनाआदेशाउ। उत्रीसउराजकुली। परघामाहिस्वयंअापणपउंतम्नउवूरुविवाआस्वासनादेवाशाकसिव
र्त्तीविवा। राषिवा। वूगुरुमाकलिउआक्रहे। इतिकृतस्थितिः लोकावारजाणिवु। गुरुयजमानरहंरुउअनउपाहूउत्र
तिबोधदेवाआवउ। मार्गदेषवउजगवउ। ८०। मयितस्यसुहृत्तवर्त्तते। लघुसंदेशापरामरस्वती। शृणुविश्रुतसत्वसारतां

हदिवैनामवक्षउमर्हसि।८२।हेसुमन्त्रहेसदावारहेअजराजनृतस्यगुरोःलघुसंदेशपदासरस्वतीमयिवर्त्तीत।हे
सुमन्त्रसदावारराजनृतेवशिष्टगुरुनालघुस्वल्पघोसंदेशवाणी।मादरइविषइढइ।एतलइगुरुवशिष्टनुसंदेसुत्र।
तिबोधवचनग्राकनिवर्त्तनेतरुप्रतिइमादरइसुधिइकरीसान्तलिवुदेश्रुतसत्वसार।श्रुतविष्यातसात्वसारहसते
णिइकरीसारप्रसस्यढइतेदत्तणीदेश्रुतसत्वसार।हेराजनृतावाणीशृणुतेप्रतिइबोधवचनसान्तलिवेएनावाणीहू।
दिश्रवधाउेश्रईसिराजनृएवाणीगुरुवचनहईइश्रवधारिवाश्राणि।वाश्रईयोग्यढइ।सावधानमनुष्यरहइउपदशोद
वउाधारीकालइसघलुत्सार।उत्तमजाणइधर्मनूंसार। वरसहत्रवाहिंजाइ।कालुवित्रकसाहमुधाइ।८२।पुरुष
स्यपदेषजन्मनः।समतीतंवत्तत्वज्ञाविवासहिनिः प्रतिघेनचरुषा।त्रितयज्ञानमयेनपश्यति।८२।हिनि
श्चितंसवशिष्टःश्रजन्मनःपुरुषस्यपदेषुसमतीः तंचश्रन्यत्तत्ववत्तत्वश्रन्यत्तत्ताविवियं।ज्ञानमये
नचरुषायश्पति।हिनिश्चिइंतेवशिष्णुरुश्रजन्माषु रुषपुराणपुरुषश्रीनारायण।तेहनापदत्रिदुत्तवन
तिहाजेस्वरूपा।हवूश्रनइदुइश्रनइहोसिइंणत्रिणेप दार्घज्ञानमदृष्टिइकरी।सर्वदेषइजाणइ।किंलहणेना
चरुषा।निःप्रतिघेनाकिंस्पूढइचरुं।श्रसवलितढइजोइबविषयकेरीस्वलाइनहीं।८२।चरतःकिलडुश्चरंतपः।स्तृ
णबिंदोःपरिग्राकितःउरात्रेजिघायसमाधिस्तेदिनी।हरिस्मोहरिणीसुरांगनां।८३।उराःश्रर्वहसिःइंइःश्रमोहरिणीसु
रांगनात्रजिघायाउराश्रर्षिइहरिइंइंइंणश्रषीश्वरनइश्रर्धिहरिणीनामिइंदेवांगनामोकली।किंलहणसुरांगनो।समा
धिस्तेदिनीकिसीढइहरिणीसुरांगनासमाधितयोयोगतेहरहइंस्तेदत्तीविघ्नकारिणीढइ।तपचूकावतीढइ।जेहरिणीसुर
गनाकिंलहणेहरिः।नृणबिंदोःपरिग्राकितःकिंस्फढइहरिइंइंनृणबिंदुश्रषीश्वरउंाकिंढइजेहरिइंडाकिंकुर्वतः। १३०

नृणबिंदोःकिलइतिश्रूयतेउुश्चरंतपःचरतःनृणबिंदुश्रषिस्पूंकरउढइ।किंलइमसान्तलीइ।ढइ।मदाउुश्चरविषमतपश्चा
चरउढइ।जेनृणबिंदुश्रषिजाणेपूतयकरीमाहारीइंइपदवीलंसिइं।इमग्राकतइबिइंइंस्तेश्रषीश्वरनातपलोपकरीविवा
होन्तऊयजाविवाहरिणीदेवांगनामाकलीयागवी।८३।मतपःप्रतिघातमन्फनाःमुखाविस्कृतवारुवित्रमां।श्रग्राषइव।
मानुषीतितां।ग्रामवेलाप्रलयोर्म्मिणामुनिः।८४।समुनिःतपप्रतिघातमन्फनातोहरिणीइतिश्रग्रायतातेनृणबिंदुमुनी
श्वरिश्वल्लश्रषिइतपःप्रतिमन्फांतणेविघातकोपिइकरीनेहरिणीदेवीइमग्रायी।इतिकिंरेमानुषीत्तवाएस्पूरेहरिणि
मानवीघामनुष्यसंबंधिना।स्त्रीदुश्इमग्रापदीधुतांकी दत्ती।श्रमुखाविस्कृतचारुवित्रमां।किसीढइतेहरिणीते
नृणबिंउश्रागलिप्रकटकीधवारुरूपाविलासमविलास ढइजेहरिणीकिंलहणेनाप्रतिघातमन्फनाग्रामवे।
लाप्रलययोर्म्मिणा।किंस्फढइप्रतिघातमन्फनृणबिं दुकोपग्रामउपग्रामवेलामर्यादढेलोपिवाप्रलय
कल्पांतकालानाऊर्म्मिकल्लोलतेहसमानढइजिमका त्यतिइमर्यादलोपाइतिमत्रेधिइंग्रामरसलोपाइते।
दवउवह्लकोपकरीग्रापदीधु।८५।तगवन्यरवानयंजा नःप्रतिकूलाचरितंहमःस्मईतिवायनताहितिमृगं।
कृतयानासुरुषकदर्शनात्।८५।हेत्तगवन्मेममप्रतिकूलावरितंहमस्वाहेत्तगवन्मादारूंविरुद्धाहमउ।श्रयंमत्तरुणे
ननःपरवानाएहरिणीपरवशाइंइनावचनउश्राहातकेकात्यर्षिश्रावी।इतिउपनताइमकहीश्रषीश्वरनइपगिलागी
ढइजेहरिणी।चश्रन्यत्मुनिःश्रासुरुषकदर्शनात्तांहितिस्पृंाकृतवान्।वश्रनइहमाव्या।श्रनंतरतेणइश्रषिइं
नीदेवतानापुष्फनदेषइ।तांलगइतहरिणीमनुष्यस्त्रीकीधी।जेहीइदेवतासंबंधीपुष्फमालादेषइ।तहीइंतूवली।
ग्रायनिरवलीदूंती।श्रापणइरूपिइंपवर्त्तिसि।इमग्रायनुश्रनुग्रहकीधु।श्रनइहरिणीदेवांगनाइमनुष्यनुसवेलीधु।

।८५। क्रथकैशिकवंशसंतवा।तवत्नवासहिषीविरायसा।उयलश्ववतीदिवंगते।विवशाशापनिवृत्तिकारणे।८६।साक्रथ
कैशिकवंशसंतवाऽऽदुमतीतवमहिषीपत्नीविरायत्नूवा।अधुनाशापनिवृत्तिकारणेउयलश्ववतीतिक्रथकैशिकरा।
जाज्ञेजा।नऽवेशिऊपत्नी।ऽदुमती।नादरऽइअगूमहिषीपदराणीचिरायघणुकालादुई।दवकांशापनिवृत्तिकारणेण।
मीशापनुग्रातयामा।किंलरुणंशापनिवृत्ति।निवृत्तिकारणंदिवंगते।किंस्फढऽशापे।निग्रहकारणे।दिवंस्वर्गंधिकृ
।पतितपफिऽढऽ।जेशापनिगृहकारणे।शापनिगृहकारणे।दिव्यपुष्पमाला।आकाशउपरी।तकंविदेषीवलीआप
णिरूपिऽघई।स्वर्गिचरीदेवांगनादुई।साकीदृशीविव शा।किंसीढऽते।विवशाविह्वलढऽजेतेऽदुमती।८६।तद
लेतदपायचिंतया।विपदुत्पत्तिमतामवस्थिता।वसुधय मवेसतावया।वसुमत्याहिनृपाःकलत्रिणः।८७।देरा
जनंतंतस्मात्कारणांतंतदचिंतयाअलंपूर्यंतां देऽअजराजनंतंहकारणंउतेऽदुमतीनामरणंनऽशा
किंऽढऽनू।शाकमकरि।उत्पत्तिमताजन्मंताजोविपत्। ध्रुवस्थिता।उत्पत्तिजन्मजंहनऽहऊयातंदरदंविपत्
कष्टमरणादिकंविपदानित्यजमत्नीजिरहीढऽ।जुउत्पति ऽविपत्ति।एहनुकिंस्फशाकाराजनऽध्रुवंवसुधावयाध्रुवं
ध्रुवंतो।राजनएवंसुधाष्टघीतऽनिहालीउ।ष्टघीनिहालवी।ष्टघीपालवी।हियस्मात्कारणांतंनृपाःवसुमत्याःकलत्रिणः
स्तवंति।हिजेहकारणंउत्पराजानवसुमतीऽष्टघीऽकरी।कलत्रवंतदुऽ।ष्टघीपतिजाणिवा।बीजीपत्नीध्रुवंनित्यएकष्टघी
सत्यपत्नी।तंहनणीएऽदुमतीनुशोकमधरिएकताहारीष्टघी।ध्रुजानीसंतालपालनाकरि।जाणेनूष्टघीऽकरीकल
त्रवंतढऽ।रांमिउनघी।पुरुषसदाऽमोमि।८७।उदयंयदवाचमुज्झता।ऋतमाविस्कृतमात्मनस्त्वया।मनसस्तदुप
स्थितज्वरं।पुनरक्रीवतायात्रकाऽपतं।८८।हेराजन्त्वयाउदयंऽन्मनिबालावस्थायांयतऋतंशास्त्रंआविस्कृतं।रा।

जनंतऽउदयिजन्मिबालावस्थंतेऋतंशास्त्रंसणिऊंवयाकिंलरुणेनशाप्तम्।अवाचंयंउताः।किंस्फढऽते।आपणं
अवाच्याकलंककामलिढाऽढऽजेतूंएतलऽनिःकलंकपणंऽतंसणिऊंढऽमनसःस्वेउपस्थितमंति।तत्पविवं।।
ऋतंपुनःअक्रीवतयात्रकाऽपतं।राजनेमनरदऽसंतापदुरुकऽजंता।।पनऽहंतऽतेबालपणांनूंतंसणिऽऋतंशास्त्रं
रीया।पुनवलीअक्रवानाधीरष्टपणंऽघकाशीउ।तऽतेशास्त्रंजोईशोकनाणिवुधीरष्टपणंआणिवूंतिऽतेशास्त्रंजोई
शोकनाणिवुशास्त्रंपहिलंएतलासणीसणीवीऽ।सणीऽहंऽजागऽससारंअनित्यगणीऽ।एकनऽउत्पत्ति।एकनऽ
विपत्तिजेतलंअधारीऽ।तितलंअजूयालीऽ।दईऽएहं वूंनिहालीऽ।आषोपूंसंतालीऽ।शास्त्रंत्रीजीआरिवाणी
आखिजोईऽकरिमीवसुजाता।किंसूरोईऽ।एतावं तानरोईऽ।८८।रुदताऽऽतएवंसाऽनार्त्तवतानानु।
मृतापिलस्यतंपरलोकंयुषास्वकर्मस्तिःगतियो स्तिन्नयंघाहिदेहिनां।८९।हेराजन्तंबतारुदंता
साऽनऽकलएवलस्यतंस्तवताअनुमृतापिनलस्य तेराजन्तऽशोतऽऽदुमतीवलीकिंशोचलहीऽ।अन
ऽवलीतऽकेफिऽमरतऽशोतेऽऽदुमतीनलहीऽ।हिय स्मात्परलोकंयुषोदेहिनांप्राणिनांस्वकर्मस्तिःगतियो
न्नयंघास्तवंति।हिजेहकारणंउपरलोकंप्राप्तंदेहीप्राणीयारहऽ।स्वंआपणांशुस्तंशुस्तकर्मनऽमेलिऽगतिंजूंजयांप्रा
णीहुऽ।जीवनऽएकगतिनघी।रोऽवंऽकाईनघी।अनऽसाधिऽजाऽवऽकांईनघीआपआपणिऽकर्मिऽसंसारमादि
करऽढऽपरिस्रमि।८९।अथशोकमनाऊटविनीमनुगृह्णीघनिवायदत्तिस्तिः।स्वजनाक्रकिलातिसतंता।दद्दति।
तंमितिप्रवदंते।एणेहेराजन्नथशोकमनाःसनऊटविनीनिवापदत्तिस्तिंअनुगृह्णीघ।हेअजराजनंतूंअथशोक
मनाहूउशोकगमीनऽऊटविनीतंलवऽदुमतीनिवापदत्तितर्पणदानिऽकरी।प्रीणिअनुग्रहकरि।ऽहोरमधरि

ऊजवित्तलीपरिऽकिलऽतिसत्यस्वजनाश्रुप्रेतंदहतितापयति।किलऽसिऽसावऽस्वजनसगानाऽश्रुपात।प्रेतम्
तकनऽदहऽसंतापऽकिंलहणस्वजनाश्रु।इतिसतत।किम्फडऽस्वजनवर्गनुऽश्रुपात।अतिदिनिरंतरकीधुऽ
जस्वजनाश्रु।बुधाऽतिप्रचक्षते।बुधविचक्षणपूर्वयुरुषऽमकऽजेघणु।अश्रुपात।तेमृतकजीवनऽमदाविघात
संताप।आगऽतेपाप।जेजीवऽएणनाथपापऽ ऽअनऽवलीसगासणीनाथईऽयरिआसूरऽ।एलगारतगार
करिवऽलोकाचार।ऊकंदाश्लेष्माश्रुबांधवेमुक्तंप्रेतास्तुक्रियतेवऽ। तस्मान्नदिरोदितव्यक्रियाकार्यप्रियन्तत:।
अतिरोऽवऽअश्रुपातश्लेष्मामृतरुप्रेतसोगावऽऽ मजाणीत्तलीक्रियाकरुआपापूंउदरु।एण।मरणंप्रकृति
:अरीरिणा।विकृतिजीवितमुच्यतेबुधः।हणमप्यव तिष्टतेस्वमन्।यदिजंउर्ननुलान्तवानसो।ए२।अरीरिणा
मरणंप्रकृतिः।अरीरीप्राणीयारहऽमरणस्वन्तावजा णिवऽ।बुधेजीवितंविकृतिःउच्यते।बुधविचक्षणाजी
वितव्य।तविकार।विक्रियाकहीऽजीविवानूषादा ण वरःरुयदिजंउजीवःहणमपिस्वमनअवतिष्टते।जंकि
ऽऽजीवहणमात्रऽस्वसउरहऽननुऽतिवित्तंकिंऽसोला। त्तावान्ननुऽसिऽविवारिएवजीवजीदऽत्तलान्तलेषवि
।जीवीऽतेलान्त।मरवानूसादाराजनऽमजाणि।ए१।ऽवाछतिमूढचेतनः।प्रियनाशंहृदिशल्यमर्पितं।स्थिरधी
स्तुनदेवमन्यतेऊशालद्वारतेयासमुद्दतं।ए२।मूढचेतनःहृदिप्रियानाशंशल्यअपितंअवछति।मूर्षबुद्धिअरु।
नजीवातेआपणाप्रियअत्तीष्टलेसरतेहनुनाशंजाऽवूवियागहईऽआपिऊंमालऽमजाणऽ।प्रियवियोगहई
ऽमालनीपरिऽलेषऽ।उभुनःस्थिरधीःप्राज्ञःतदेवविरहशल्यंऊशालद्वारतयासमुद्दतंमन्यतेऽअनऽजेस्थिरात्मा।
आरुकारु।तेआपणाप्रियवस्तुका।शरहतेहजिसणतसालशल्यऊशालद्वारपणाऽमोहद्वारपणाऽउद्दरिऊंमानऽ।एत १३२

नऽउत्तमविचक्षणोमहमुगतिजाऽअनऽपाऽकरीशल्पउरवात्तलेवेकिऊंकाढिऊंलेषवऽ।तिमकरिवुंजिमसंसारमा
हिनअवतरिवूं।माहिनपरिवूंसुबीयाघाऽवूंउक्तंच।लोनमूलानिपापानिरसमू।१।ऽमजाणीतरिऽसवा।ए२।स्वशा
रीरअरीरिणावेपिहणसंयागविपर्ययोयदा।विरहःकमिवानुतापयेदवाद्वेविपश्चितंए३।हेराजनयदास्वशरीर
अरीरिणाअपिहणसंयागविपर्ययोनवेत:।दृअजराजन्ननुएसआपणाअरीरदेहऽलऽअरीरीप्राणीयाएवंहण
णमात्रासंयागमेलावु।अनऽमकालविपर्ययवियागहृदहणसंयागाहणवियागऽउक्तंचासदवद्वितण१२।जेदहअनऽ
जीवसाधिऽआवियासाधिऽवाधियाताछेहलिऽकालि संबधनहऊऽदहआहंजिरहिऽअनऽजीवगयुऽउत्तरा।
अनराधनऽउत्तकलत्रजोफिलवस्तुनुस्फसंबधातदहहु रोकासर्वफाकातदाविरहःकमिवविपश्चिताबाहिदि
यैःअनुतापयेत।हेराजनवदावूंदिऽएहवुकरु रनिर्गुणविरहऽहणविपश्चितमाहारहऽआहारंगा।
कलत्रादिकिऽकरी।अनुतापऽसंतापऽआपिउनसं तापऽउपफिनअनऽमूर्षाआनऽस्पृ।अज्ञानमूर्षते।
हूरोऽ।अनऽयंपितजाणतेहूऽराऽउस्फविहहुहेअजरा जन्।बोलिकहिबासुविषयऽहणसंबधीयाधनऽउत्तकल
त्रादिकमोहिऽजीवधारियाऽदुःखिषमीऽढऽ।लोनमूलपापऽरसमूलव्याधिरमोहमूलदुःखाऽएत्रिणिढामीपामीऽसुख
।जेविवहणतहसिरीषाजाणतेमोहजालिनपामीऽ।एऽानऽष्वक्जनवतसुवोवऽगाऽविरिनामुत्तमगंऽमऽसिऽहममा
नुमतांकिमंतरायदिवायोद्वितयेपितवलाः।एऽ।देवरिनाऽउत्तमवरीजितेंद्रियमादितूऽउत्तमश्रेष्ठ।तेहत्तणीदेवरि
नाऽउत्तमऽजनन्वेष्वक्जनवत।सुवोवऽगाऽउनऽअहंसिदेराजनन्तूपासरलोकनीपरिऽजो कनऽवरियामिवायाएन।
हो।तंऽयामसलोकनीपरिऽजोकनाणिवु।ऽमसानुमतांकिंअंतर।ऽमहहुअनऽसानुमंतपर्वतनूंआतहूस्पृ।यदिवा

यौवातेसतितेद्वितयेपिचलाः।जेकिम्ऽवायुवातऽहूंतऽतेवेहूचलचंचल।हहुऽकांपऽ।पर्वतऽकांपऽऽस्फविशेष
।ए०।सतघेतिविनेऽरुदारमतेः।प्रतिगृसवोविसमर्जमुनि।तदलघ्नपदंहदिशोकघने।प्रतियानमिवांतिकमस्पगु
रोः।ए५।सऋजःतेघेतिविनेऽर्ववः।प्रतिगृहमुनिंवामदेवंविसमर्जतेणऽऋजराऽतहतिःऽमविनेतागुरुवशिष्टनूंवच
नंप्रतिबोधलेई।पफिवजीमुनिवामदेवंशिष्णविसर्जिऽविसर्जीविऽतेगिऽ।किंलहणस्पविनेऽउःउदारमतेः।किंस्फ।
ऽऽविनेताःवशिष्टःउदारुगुरूंविनेऽऽगुरूंईमतिबुद्विऽऽजविनेतातत्प्रतिबोधवचनंऽम्पगुरोःऽतिकंप्रतियात।
मिवाजाणाऽकिंरितेवामदेवनूंकहिंऽप्रतिबोधवचन एहगुरुवशिष्टकनूंलिसमीपिपावेगिऽरुहुऽजिस्मू।कि
लहणंतत्प्रतिबोधवचनं।हहिऽलघ्नपदं।किस्पंढऽ तेप्रतिबोधवचन।ऋजरायनऽहईऽनलांधूंगमोजि
प्रतिप।किंलहणेहहिऽशोकघने।किस्पंढऽहहईऽं। ऽशोकिंऽकरीघननिवफढऽशोकऽशोकऽशोकऽफिंऽमोगनधी
जितेप्रतिबोधवचनसमाऽजाणेऽणेमातूपाबूवनी गिऽंहईऽंशोकमऽजिघिऽं।सहीनसकंऽविशाद्
।ऽंडुमतीनुघणुमाह।ए५।तेनाष्टौपरिगमिताःसमाःकघं चित।बालवादऽवितघसूनृतेनसूनोः।माहऽरुपप्रतिरुति
हशीनेःप्रियायाःस्वप्नेषुहणिकसमागमाऽसवेऽशा।ए६।तेनऽऋजनराऽशाऽष्टौसमाःकघंवित्परिगमिताःतेणऽऽऋ
जराऽऽशाऽवरसमहाकष्टिऽहोहिलिऽनागमियाऽऽत्रिक्रमिया।केंलहणेनतेनऽवितघसूनृतेन।किंस्फहऽतेऽऽ।
जाऽऽवितघसफलसत्यवचनऽऽजेऽऽजासत्यवंतसवेतातेहऽमोहिऽऽशंतरीऽऽधमजिकरतोऽवरसणियाक
मात्सूनोबालघात्।स्याऽसनुपुत्रहशरघनाःजकपणेऽतेबालकहशरघनासाचविवाऽ।ऽबेमाहमरणं
।तायामित्फश्वयौवने।हहम्पऽशमरणंडुरुकस्पवितयंमहत्।ऽशमकऽवरसलीक्षाकेःप्रियाः।माहऽरुपप्रतिरु १३२

तिदर्शनेःचान्यनस्वप्नेषुहणिकसमागमेः।सिऽकरीप्रियाऽऽकुमतीनासिरीषाऽईएवाप्रतिबिंबरूपनेदेषबुकरी।ऋनऽ
वलीस्वप्नसुहाणमाहिरुणमात्रऽंडुमतीनुमेलापकलेणऽऽऽसवाऽऽनेदिकरीजाऽतासरतोऽऽगलिऽंडुमसनूंप्रतिबिंब
देषऽ।तिमरहईऽहरिषऽ।ए६।तम्पप्रसरहृदयंकिलशोकशोकः।लहरुपरोहऽवसोधतलेबिंतदःप्राणांतहउमपितंवि
ष्वजामसाध्यंलानंतेप्रियानुगमनत्वरयासमेन।ए७।किऽतिश्रूयतेशोकशोकऽतम्पप्रसरहृदयंबिंतद।किलऽसूसांतलीऽ
।शोकलणंतशोकऽषीलऽ।प्रसरबलाकारिऽतेहऋजरायनूंहईऽतेदिकं।कऽवल्लहरुपरोहऽवायघाल्लहरुपरोहः।वकपीयला
दिहरुसोधतलेलिन्नत्रिकदिनोपरिऽपिप्फलादिकहरु तहनाऽऽकूरानीपरिऽ।जिमपीयलपरोहःमहाधवलगृ
हनूतलूंतेहऽषफहऽमावऽ।तिमरायनूंशोकिऽतेदिकं। सराजातेशोकशोकुंप्रियानुगमनत्वरयालानंमनः।ते
ऋजराऽतेकशल्यप्रियाकलत्रतेहकेफिऽंजाऽवा नीऊतावलिऽकरी।तेशोकलात्तकारीउ।ऽमानि
ऽजुहईऽस्लहः।शोकमोहऽआवऽऽवाल्सरकेफिऽंजा ऽवानूंकरऽ।क्लीरतेबाल्सोत्तरऽ।राजाऋजऽंडुमती
केफिऽंजावाहीफऽ।तेदलणीशोकमोहरुमानिऽ।किंल हणंशोकेशोकुं।प्राणांतहउ।किंस्फढऽतेशोकशोकुमर
णांतहउमरणंनीमरढऽऽजेशोकशोकुं।पुनःकीहशोशोकशोकुंत्तिषजामपिऋसाध्यंवलीकिंस्फढऽत्तिषगावियरहऽऽऋ
साध्यढऽ।जेशोकशोकुं।बीजाविकारपरीगाऽ।यणिमोहमूर्छणिढीनघाऽ।विश्ववेरीमहामोहा।मोहोविश्वस्यबंधनं।मो
हमायाजितायेन।ससिद्धःशाश्वतंसुखी।ऋजिऽमोहनमूंकिऽ।ए७।सम्यक्विनीतप्रघवर्म्महरुकुमार।मादिऽपरहु
णविधौविधिवत्प्रजाना।रोगोपसृष्टतनुदुर्बलतिंमुहुः।प्रायोपवेशनमतिर्नृपतिर्बभूव।ए८।नृपतिः।प्रायोपवेश
नमतिर्बभूवा।ऋजराजाप्रायोवादुल्पिऽऋनशानमतीहऊउ।ऋनशानलेवाबांढाकीधी।किंकृत्वाऽधानंतरंविधिवत

प्रजानांरक्षणविधौकुमारंदशरथंस्वादिक्ष्वाकूकरी।एतलाउनंतरविधिमहोत्सवपूर्वकाप्रजालोकनारक्षण।नउविषउ
कुमारदशरथाइसीदशरथकुमारनउराज्यंतारआपीनउनउआपणपउवैराग्यवान्हऊउ।किंलक्षणकुमारसम्यक्वि
नीतेकिस्फउइकुमारादशरथासम्यक्प्रकारिइंविनयवंतविनइउइजेकुमारा।पुनःकीदृशाकुमारावर्म्मीहरावली।कि
स्फउइकुमारः।वर्म्मसन्नाद्धरउइजेकुमार।राज्यंतारधुरीणाउइजेनृपतिःकीदृशःरोगोपसृष्टतनुर्दुर्वसतिं।ममुकु
।रयंतिअजराजास्मूकरउइरोगोग्रस्तशरीरंतेदृजिनणवदुष्टवसति।कुगहमूंकिंवाढांकिवा।वांछउइजेअजनृपति
।जेदृरोगिइंग्रसीइंतेदृरूपीइंघरिस्फंवसीइंएत लइंदुमतीनामोहनइंमिसिइंवैराग्यवसिइंदृईउ।
ह्लसिइंअनशानमतीयतीप्राय।राजाअजहऊउ ।एष।तीर्थतोयव्यतिकरस्तवेजकुकन्यासरयू।दृ
त्यागादमरगणनालेख्यमाद्यसद्यः।पूर्वाकारांधि कचउरयासंगतः।कांतयासौ।लीलागारेषरम।
तपुननंदनास्यंतारउ।एष।असोअजराजाजकुक न्यासरयोस्तीर्थदृस्त्यागात्सद्यःअमरगणनालेख्य।
श्रीमाद्यपुननंदनास्यंतएषलीलागारेउकांतयासंगतःस नअमतःएअजराजा।गंगानइसरयूनदी।एबिहुनइसं
लापकितार्थितोदृहनाढांकिवाउ।मरणंप्राप्तिवाउ।सद्यतकालअमरगणनालेख्यादेवत्वपणंपामीनइपुनर्वलीदेव
नाहुईनंदनवनमांहिलीलागारक्रीगृहनइविषइकांताइंदुमतीदेवीसिउंमिलिउ।किंलक्षणयोकांतया।स्वीकारांधि
कचउरया।किसीहउइकांता।अगाइइंदुमतीनामनवनारूपपाहिंअधिकरिव्यरूपहउइजेकांता।एतलइंगंगासरयूनदी
नइप्रवाहितीर्थिश्रीयाइंएकांतिइंकीधूंअनशनासीधूंदेवांतनपणलीधूंतिहांइंदेवांगनारूपइंइंदुमतीतिहांसिउंमि
उ।वलीविलिरहिउकरिलीराजाअजाएएइतिगद्यसंख्याअग्रेअग्रेरइतिमूलसूत्रसंबंधायाश्रीध्रुवंग्रामहाकाव्ये

।कालिदासकृतौप्रायोपवेशनोनामअष्टमःसर्गः॥८॥ ।येषांगुरूणांगृहणेननामो।दिनानिराजेतिसुमंगलानिश्री
ज्ञीलरत्नातिधसूरिराजा।क्रमानुनेयंहउमेप्रसादं।१।सश्रीशर्मसुधादधउउदारिवदृत्ताद्यतोद्यरुरुक्षुरातिपदर
घुरवितवान्वाचीमृतझावितःखानिसूजल्पनल्पपदतिमिमामेतमस्तावार्द्धतांश्रीरत्नप्रकरस्यबालसुगमंकाव्यंतनो
नासुधीः॥२॥ ॥पिउरनंतरमुत्तरकोशलान्।समधिगम्यसमाधिजितेंद्रियः।दशरथःअयोध्यामहारघोरमवतां
मवतांचधुरिस्थितः॥१॥दशरथःपिउस्तनउत्तरकोशलान्समधिगम्यअयोध्यासदशरथिइंपिनाअजराजाउअनंतरउत्तर
कोशल।दशापामीनइपालिया।एतलइदशरथिइंराजाअ जयढीदशापालियाराधिया।किंलक्षणोःदशरथःसमाधि
जितेंद्रियः।किस्फउइदशरथासमाधियोगसरलेता सावेइंजितजीताइंद्रियउइंजेदसरघ।पुनःकिंल
क्षणोदशरथः।महारघःवलीकिस्फणमहारघउइ जेदशरथ।ऋग्वेदस्यतन्नरुः।सर्वशास्त्रविशार
दः।महस्रंयोधयत्येकोमहारथःसउच्यते।१।महस्रमु सत्रसूंकरुइतेमहारथाकहीइ।पुनःकिंलक्षणोदशरथ
यमवतांवऽन्यतऽवतांरक्षतोत्तपानांधुरिस्थितःवलीकि। स्फणयमादिकध्योगनाजाणनाहमवअनइरक्षकष्टघ्नी
नापानकरानानमाहिधुरिस्थितिउइ।मूलगुमुख्यकीधुउइ।जेदशरथा१।अधिगतंविधिवद्यदपालयत्।प्रकृति
मंडलमात्मकुलोचितं।अत्तवदस्यततोगुणवत्परं।सनगरंधुरुरोजसः।२।दशरथःयतअधिगतंराज्यंविधिवत्अ
पालयत।दशरथिइंजेराजाउअधिगतप्राप्तपाप्तिकंराज्यंविधिइंकरीत्तलीपरिइंपालिकं।ततस्तस्मात्कारणा
नअस्मदसरघास्या।प्रकृतिमंडलंगुणवत्परंअत्तवनातेहकारणउएहदशरथरायरहइंप्रकृतिमंडलअमात्य।
चक्राजलोकपरघुसघलुगुणवंतनइविषइतत्परहऊउंदशरथराजाराज्यकरतांलोकसघलुगुणवंतनिहऊउ।

किंलक्षणप्रकृतिमंफल।सनगर।किंस्वरूपप्रकृतिमंफल।सनगरनगरलोकरक्षितवंश।जेप्रकृतिमंफल।किंलक्षण
स्यअस्यानगरधुरकरोजसः।किंस्फंडरदशरथानगरधुरकरकार्त्तिकेया।परशुरामतेनापरिडंजबलंडजेणदशर
थ।पूर्विकोवपर्वतनरकेजयपर्वततेदनाधृष्टिडनाकरणादारजीपणादारकार्त्तिकेयपरशुरामजाणिवातेहसिरीषू
राजादशरथनूतेजा।२।उत्तमेववदंतिमनीषिणाः।समयवर्षितयाकृतकर्म्मणा।बलिनिषूदनमर्घपतिंवृत।अमनु
दंधरान्वय।३।मनीषिणाविबुधजनाःकृतकर्म्मणा।समयवर्षितयातंअर्घपति।दशरथंवान्यतबलिनिषूदन
उत्तमेववदंति।मनीषी विबुधविद्वांसजनकृतकर्मनाक रणाहार।कोटंबिकऊणबीअनडसेवकजनातेहरस्व
समयिवर्षिता।अवसरप्रस्तावावलाडवरसिावडकरी अवसरिदवडकरीतेदशरथरायनडअनडबलंनिषू
दनडंडनडणविदुनडकहडंअवसरिवरसडस्वर्गनु राय।अवसरिदातादशरथरायाऊणबीवालूअ
वसरमहसेवकवालुदशरथणहकिंलक्षणाअर्घपति अन्यतबलनिषूदनं।अमनुदांकिस्फंडराजाअ
नडंडअमाघदहडंडंडवरसीलोकनऊडाटफडंड। डमजलधरजलरुडं।राजासेवकलोकऊडानदडन
जफडंडमदारिद्रनडफडंडकीदृशा।अर्घपतिंमनुदेधरन्वयावलीकिंफलमनुरायनुअन्वयावंशातिहा
डंजदशरथराजा।३।जनपदेनगदःपदमादधावनिसवःकृतएवासयन्नजः।निरुत्फलवत्यजनंदनेरामरतम
रतजसिपार्थिवेाध।अजनंदनेपार्थिवेसतिजःपदेगदःपदनआदधौ।अजनंदनदशरथराजाराज्यपालनंकृतवंडजन
पदेरामादिगदरोणिंडयगलूनरीपूएजूनधरिंडदिसमादिरागनयडउउ।सपत्नजःअसिसवःकृतएवस्यात्।दिसा
मादिजुरागनुदुतउसयन्नवडडीनुअसिसचउपडवकिसुडंडअणिउनुदुडंकृषिःफलाधतीअसूतंनेदशरथराज्य १३५

करनडंकृषिकरसणफलदतीजिनुईलोकनकरसणजेजेंदियांततेपाधरीजिंत्राविया।किंलक्षणपार्थिवेरामातं।कि
स्फंडरदशरथराजा।रामउपशरनडंडनडविडंडरतवडंजेराजा।पुनःकीदृशा।अमरतजसिबली किंस्फंडअमर
देवतानीपरिडंतेजवडंजेराजा।धादशदिगंतजितारघुणाजिया।प्रियमउदाजनततःपरांतमधिगतयेदशनवेंतो
ननमहीनयराक्रमंपामहीष्ठीयधारघुणाप्रियंअभुष्णन्महीष्ठीजिमरधिंकरीशीसापामीशांतलसीष्ठी
ष्टदुईकीदृशानरघुणाःदशदिगंतजिताकिंस्फंडरघुनाथहिसिनाःरतनुजीपणाहारवडंजेरघुतःपा
अर्जनअभुष्णतरघुपतीमहीष्ठीअजिंकरीशांतीपुष्टी दुईखनस्तंभनदशरथंसामिनेअधिगम्यतेवनशोपुष
र्वलीतेदशरथसामीपामीमहीष्ठीतिमजिशांतीघ दुईकीदृशंतेनअहीनयराक्रमंकिंस्फंडरतेडं
नसामीदशरथंअहीनसंपूर्णपराक्रमवडंजेते दशरथंपासमतयावसुदृष्टिविसर्जनेनियमनाद
सतांचनराधिपःअनुययोयमगुणएजनेस्वरोसवरुणा णवरुणाग्रसरुचाहनराधियोदशरथंयमगुणएज
नेश्वरोसवरुणेसमतयाचडत्पत्तअसतांनियमनातवसु दृष्टिविसर्जनेनावत्पत्तरुचाकांत्यावरुणाग्रसरंअनुय
योयमगुणएजनेस्वरोसनराधिपदशरथराजासमतासिरीषाईएणडकरीयमअनडगुणएजनेश्वरधनदअनडवरुणाडुर्ज
नवडरीनानियमनमारिवाउयमसमानंवसुदृष्टिविडंदानदेवडंवरसवडंधनदडंडनुत्तमरीयडसविदुनुरायडन
डवरुणलोकपालएडसमानंअनडरुविरोतिनजिंकरीअरुणाग्रसरासूर्यसमानंएनलीसिरीषाईडकरीनड
एअनुरुपियाएदेवतासिरीषडयुराजानंनडगुणजाणिवासमनाराडमित्रनडविषडसमदृष्टिडंदानदवडडयवरा
सवडधनदअनडवरुणनीसिरीषाईपिशुनडदृष्टिनेगृहिवायमनीसिरीषाईदंतितेजिडंसूर्यसमानंराजादशरथनु

एहवुवान।६।नमृगयास्तिरतिन्नदुरोदरानवशशिप्रतिमास्तरुणीमधुनमुदयायनवानवयौवनाश्रियतमायतमान
मयाहरत।७।मृगयास्तिरतिस्तंदशरथंश्रयाहरत।श्रीहरूनइरसिइंतेदशरथराजानहरिउ।श्रीकूटकव्यसननहरं
उदूरोदरंद्यूतव्यसनतेनृपंश्रयाहरत।दूरोदरद्यूतव्यसनिइंतेराजानहरिउनवाहिउ।मधुमद्यंतेनृपंनश्रयाहरत।म
धुमदिराइमद्यपानिइंतेराजानवाहिउ।मधुकीहरोशशिप्रतिमास्तरुणी।किंस्पूउइमद्य।चंद्रमानीपरिइरूजलूंउइ
जेमद्य।केलविरूमद्यश्रपरिचंद्रहासमसरिषूंघाइंतेवइमद्यरसिइं।राजावशिनकीधउ।मद्यनपीधउनवानवयौ
वनाश्रियतमांतेनृपंनश्रयाहरत।नवाशीवकार।नवी श्राशास्यनवयौवनतरुणीश्रियतमाप्रीतिधरतीकामिना
मनहरती।एहवीयुवतीस्त्रीए।तेदशरथराजावशि नकीधउ।विषयरसिइंनवाहिउ।किंलरुणंतेनृपंउ
दयायंयनमानं।किंस्फउइंतेराजा।उदयकुलोदय महोदयनइंश्रश्रियतमानआदरकरउउइंजेराजा
।सातव्यसनंसुवामीइं।उसातइंसुषपामीइं।जेहन। इंउदयमहोदयंश्रस्फदयनीवांछा।सप्तव्यसनक
रइंपाढा।राजादशरथरइंधर्मऊपरिमनाउकिमकेलव। इंसातव्यसनाउ।नहरुणाश्रत्तवत्यपिवासवानवितमाए
विहासकधास्वपि।नवसपन्नजनेघपितनवागयस्वायरुषाहरमीरिता।जतेनदशरथेनरुयणावाकनईरिता।ते
णइंदशरथराइंरुयणादीनदयामणी।हीणीवाणीनबोली।कुसतिवासवेश्रत्तवत्यपिसति।सिइंहंतइं।इंजेवसुसमर्थस्वा
मी।हंतइं।माघाऊयरिउहंतिइं।राजादशरथयरवजा।पणिउहिइंतेदीनवचननबोलइंउएपनइंबलिइंकरीनहींकहि
नइंतोलइं।परिहासकधास्वपितेनवितक्षावाकनईरिता।तेणइंदशरथराइंहसताइंबातकरतांश्रसत्यवाणीनबोली।ते
नराजासपत्नजनेघपिपरुषाहरयधात्तवतिकहिनावाग्नईरिता।तेणइंराइंवशीइंप्रतिइंसरुषाहरकठोरवचनंनि

मइंतिमनबोलिऊंवइरीइंप्रतिइंदूरवणवत्तननत्ताषिऊं।एकश्रयेषूंराषिऊं।किंलहरुणवाग्श्रश्रुरुषाकिसीउइंवाणीस
कोमलसूयालीउइंजेवाग्वाणी।षडाबीजइंश्रर्घीतेनकीहरीना।श्रपरुषाकिस्फउइंतेराजा।श्रयगतगिउक्रोधउइं।
गतरोषउइं।जेदशरथरुषइंतिधउ।जेहनइंमुषिसकोमलवचनातेनबोलइंकहीइंकविनाराजादशरथमरइंसु
नवचनाउ।उदयमस्तमयंवरघूद्वहाउत्तप्रपन्नशिरवसुमणिपाःमहिनिदशरथंलघयतामन्त्र।सुदूरयोहृदयःप्रति
गर्जतांए।वसुधाधियाश्रन्येराजानःरघूद्वहातदशरथांउदयंवःप्रतांश्रस्तमयंउन्नयंश्रानशिरांश्रनेराराजानःरघा।
दूरराजादशरथउउदयउद्योतःनइंश्रस्तमयंधकार एबिवसुधामिया।किमाहेनिश्चितंसदशरथःनिदेशंश्रा
लंघयतांसुहृतश्रत्तरत।प्रतिगर्जतांश्रयोहृदयःश्रत्त तूंहिनिश्चिंतेदशरथराजाश्रापणाश्रादेशानापालना
हारश्राज्ञानापालनाहाररहइं।मित्रममानरूऊउ। श्रनइंप्रतिगर्जतांसाम्हाघाणाहारश्राज्ञानालोप
णाहाररहइंश्रयोहृदयलोहमनुरूऊउतेहवयरीश्र तिइंलोहमयवज्राघातनीपरिइंहरूऊउजेदशराज्ञामा
नीतेहरहइंउदयजीवितव्यजय।जेहराजादशरथनीश्रा णउलंघीनमानीतेहनइंश्रस्तमयाजीवितव्यनुरुया।एत।
लइंराजादशरथनाप्रत्तावउ।श्रनेरेरानानेउदयश्रनइंश्रस्तमयएबेपूयामिया।ए।श्रजयदेकरेनसमेदिनीमुरधिने
मिमधिन्यशरासनःजयमघोषयदस्यहिकेवलं।गजवतीजवतीवृहयोवमूः।२७।मदशरथःएकरघनमेदिनीश्रजयत्
तिणइंदशरथराइंएकरधिइंकरीएथ्वीजीती।किंलरुणंमेदिनीउरधिनेमिंकिसीउइंमेदिनीसमुद्रमर्यादउइंजेमेदिनी।श्रा
समुद्रांतएथ्वीसाधी।किंलरुणः।सराजा।श्रधिज्यशरासनः।किंस्फउइंराजा।श्रधिज्यकाकिंधनुषउइंजेराना।एनावताध
नुद्धरउइं।हियमातकारणंतश्रस्यदशरथस्यवमूःसेनाकेवलंजयंश्रघोषयत्।हिजेहकारणउएदशरथरायनीवमूसेना

कटकिङ्केबलूएकजयवादघोषिञ।वङरीसघलुङ्लोषिञ।एतलऽदशरघराङ्शत्रुनुरुयकरीएकजयश्रीवरी।जे
हीकटकलुधिकं।तेहीसघलऽसाधिकंजीतू।किंलक्षणवमू:।गजवती।किंभूऽचमूसेना।गजदलगजहस्तीसयु
क्तऽङ्जेचमू।पुन:किंलक्षणा:चमू:जवतीत्रदया।वली किंभूऽचमू।सेना।जयवेगवत्तरपणङ्ती।वेतंजीहय
घोकासादणऽङ्जेचमू।एतलऽराजादशरघनादलतेजीउरंगमसबलमहागजदल।जेणऽकरीस्ताजऽपरदल
राजादशरघगुणपबल।१०।जघननिर्विषयीकृतमेखला।ननुचिताक्रविलुप्तविशेषकान्।सरिउदारगणान
करोद्वलादनलकानलकाधिपविक्रम:।११।सदशर। स्व:रिउदारगणान्बलात्बलाकारेण।अनलकानके।
शरहितान्।अकरोत्।तेणऽदशरघराङ्रिउवरी नीस्त्रीतेहनागणसमूहबलाकारिङ्करीकेशरहित
कीधा।वङरीएमराविकंवङरीनीस्त्रीएमाधूंभूका विकं।किंलक्षण:स:अनलकाधिपविक्रम:।किंभू
ऽतेराजा।अलकाधिपधनदजकृतेहनीपरिङ्पराक्रम ऽङ्जेराजा।किंलक्षणान्रिउदारगणान्।जघननिर्विष
यीकृतमेखलान्।किंप्राऽरिउदारगुणान्।घनऽविष ऽनघीअकृतीमेखला।कटिसूत्रऽङ्जेरिउवङरीनीस्त्र
एतलऽस्त्रीएमेखलाछोकी।मूंकी।मूंकरंयतिणीयाप्राणचूकी।पुन:कीदृशानरिउदारगणान्।अनुचितानअक्र
लुप्तविशेषकान्।वली किंप्राऽरिउदारगण।अनुचितक्षनवेसरअकालिअक्रयातेणऽविलुप्तलाणाविशेषक।
तिलकऽङ्जेरिउदारगा।यौवनवतीयौवनावसरिउनीवयरीनीयुवती।सरतारमरतऽअक्षमुखनऽअक्रयातिऽ।
तिलकलोपीऽ।एकराजादशरघनीआरणीऽ।१२।अवनिमेकसघनविरुधिनाजितवत:किलनस्याधनुर्स्तत:विजय।
ऽडुडुलितायुरर्णवा।घनरवानरवाहनसंपदा।१३।कृतिऽतिसंपतसंपदशरघसंप्राप्तनि:समुद्राविजयडुंडुलितायु

युःप्राऽ।किलऽसिङ्सांवऽङ्तेदशरघसघलुङ्लोषिञ।अर्णवसमुद्रविजयडुंडुलितयुर्वा।मिथ्याएतलऽजाणेसमुद्रनाजि
यासायनापटहनिर्घोषमानेया।तस्यकिंलक्षणस्यानरवाहनसंपदा:किंस्फऽङ्तेदशरघानरवाहनधनदनीपरिङ्पं
यरालक्ष्मीनाजाफऽङ्जेतेदशरघापुन:किंलक्षणतस्याएकरथेनअवनिजितवत्ता।वली किंस्फऽङ्तेदशरघ।एकि
ङ्रथिङ्करीअवनिष्टघीजापऽङ्तेऽङ्जेराजा।किंलक्षणेनएकरथेना।विरुधिना।किंस्फऽङ्एकरथ।विरुधीरथरहक।सा
रथिएकसागडीयुक्तऽङ्जेएकरथ।एतलऽआपणपंसमर्थिङ्राजादशरथिङ्एकङ्जिरथिङ्करीदघीजीपी।ज
यश्रीवरी।ङसीआरमा।रायनीएवडीव्यारमा।किंलक्षणा: अर्णवा:घनरवा:।किंस्फऽङ्अर्णव:।घननिर्घो
षवनिर्घोषमर्जीरवकरताऽङ्नेअर्णव:समुद्राजऽङ जेजालेरायनाविजयपटहनिर्घोषऽवाजऽङ
ऽत।१२।स्फरितकोटिसदस्रमरीविना।समूचिना तूकृलिङ्नदसिर्यङ्ग:।सधनुषायुधिसाय
कवर्षिणासूनवतानवतामरसाननः।१३।पाण्डिय कः।हरिःकृलिङ्नयशःसमविनीत।हरिङ्।
रिङ्कृलिङ्वजिङ्करीयशसाविञ।ऊयाजिञ।किंल। क्षणेनकृलिङ्ना।स्फरितकोटिसदस्रमरीविनो
किंस्फऽङ्कृलिङ्वजू।स्फरितफरकिञ।कोटिअनुविसागानऽविङसदस्रकिरणसूर्यमंडलसरीपूऽङ्जेकृलिङ्व
जू।सराजायुधिधनुषायशःसमविनीत।अनऽतेदशरघराङ्युधिसंग्रामागणिधनुषिङ्करीयराजयवादसाविञ
यशऊपाजिञ।किंलक्षणेनधनुषा।सायकवर्षिणा।किंभूऽङ्धनुष।सायकबाणनीक्षराधारणिवरसतूऽङ्जेध
नुषाऊन:कीदृशेनधनुषा।स्वनवता।वली किंभूऽङ्धनुष।स्वनआष्टंकारवकरतूऽङ्जेधनुष।किंलक्षण:सरा
जानवतामरसानन:।किंस्फऽङ्राजा।नवनवंतीमरसंकमलतद्वतआननमुखऽङ्जेराजा।एतलऽङ्द्विज

धरहरुउप्रतापीजाणीइ।अनइराजादशरथधनुर्द्धरहूंउसघलइतेजवंतवषाणीइ।१३।रामितयरुबलःरातको
टिनाशिखरिणाकुलिशेनश्रेंदरःसशरदृष्टिमुचाधनुषाद्विषां।घनवतानवतामरसाननः।१४।पुरंदरःकु
लिशेनशिखरिणोरामितयरुबलःस्यात्पुरंदरइवजिइंकरीशिखरीपर्वतनारामितकफिया।रामाविया।परु
बल।जेऊलिशा।वज्रिइंकरीयांरवछेदी।पर्वतऊकतारावियाएइनीआखा।किंलरुणेनकुलिशेना।रातकोटिना
किस्फळइऊलिशावज्रे।रातनीवधराठइजेवज्र।सराजाधनुषाद्विषोरामितयरुबलोवर्त्तते।अनइतेदशरथ
धनुषिइंकरीद्विषवइरीनारामितरामावियाफकियाप रुवर्म्मेत्रिसयासानाबलळइजेदशरथ।किंलरुणे
नधनुषाशरदृष्टिमुचा।किंस्यूळइधनुष।बाणनीधारा धारणिमूंकउळइजेधनुष।एतलइंद्रियवंत
नीपाषवेदी।अनइराजादशरथवइरीनुपरुवर्गढे दी।विश्ववदीतरुकया।वउघूंयरशगइश
षाणिउ।१५।पाठः॥वरणायानखरागसमृद्धिस्तिमुंदिर न्नमरीविस्तिरमृशान्।नृपतयःरातशामरु।
तोयषाशातमखंवतमरवंफितपौरुषं।१५।नृपतयःरातसस्ते ऋस्शृशान्।राजाननसइसदस्वतेदशरथराजाउल
ळ।कैःमुकुटरत्नमरीविस्तिः।सिइंकरीमुकुटिवइशरत्नतेइनकिरणेकरी।जिद्धारहइराजानपगेयफइ।तिद्धारहइरा
जादशरथनइपगितेहसीमाफा।राजाननामुकुट।अफइ।इमसबकनीउलगमश्वफइ।किंलरुणे;मुकुटरत्नमरीवि
स्तिः।चरणायानखरागसमृद्धिस्तिः।किस्याळइमुकुटरत्नना किरण।राजादशरथनावरणेपगतेइनानखरागनइ
रातातेजातणइसमृद्धीयाउशषियाळइजे।एतलइनखना किरण।तेजऋनइरत्नना किरण।मिल्या।एकमेकघि
या।विमणादीसइळइ।जेमुकुटरत्नमरीषि।तेदशरथंकिंलरुणेनूपंफितपौरुषं।किस्फळइतेराजा।अरवंफितसूरान

नसमगूषोरुषा।नघीआज्ञाऊणिइंषेकरी।जेराजादशरथायषामरुतःशतमखंस्मृशंतिसवंतेजिमदेवताइंइनइसवइंउल्ल
णइंकादशरातमुखं।अषंफितपौरुषं।किस्फळइइऋषंफितशौर्यदृप्तिळइ।जेऊमखइंद्र।एतलइ।जेदवुइंद्र।तेहवुदशरथ।१५
।निवर्त्तेसमहार्णवरोधसः।सविवकारितबालसुतांजलीन्।समनुकंप्यसपत्नपरिग्रहान्ः।ननलकानलकानवगांछु।
रा।१६।सराजामहार्णवरोधसःपुरंनिवर्त्तन्।तेदशरथराजामहार्णवसमुद्रना।तटउपरीआव्योध्यासणीआविउ।१६।
श्रीषाळउवलिउ।किंरुवासपत्नपरिगृहान्समनुकंप्या।सदयंऋवलोक्यस्मूंकरी।वयरीनुपरिवारकलत्रादिकतेरुप्र
तिइऋनुकंपादयादानकरी।तेऋणेमनाव्या।जीवतामूका या।किंलरुणेनसपत्नपरिगृहान्।सविवकारितबाल
सुतांजलीन्।किंस्याळइतेवइरीनापरिवार।सविवप्रक्षने ।कारितकरावियानान्रुफासुतबेटानाऋंजलिमां
णेमळइजेरिपुपरिवार।एतलइतेवइरीनाबेटानमावि या।आबीयेगनमिया।एतलइवयरीराभिमांउ
नःकीदशानतान्ऽनलकान्ऽवलीक्तिस्याळइ।रिपुकल त्रादिकऋनलकऋलककेशरहितकीधाळइ।जेरि
पुपरिगृहा।स्तरतावहीवाटइषिया।पळइकलत्रादिकेमसरुन। गूंषिया।किंलरुणेपुरी।ऋलकानवमां।किंसीळइपुर
ऋयोध्या।ऋलकानगरीनीपरिइंनवमरम्पळइजेपुरी।एतलइराजादशरथजयश्रीवरीऋावतइनगरीतलीयातोरुणे
इंकरी।ऋोत्तांधरी।१६।उयगतोपिवामंफलनास्तिता।मनुरितान्यसितातपवारणः।श्रियमवेक्ष्यसरंधूचलामत्।दनलस
नलसोममभंफतिः।१७।सराजाश्रियंरंधूचलांऋवेक्ष।ऋनलसःऋत्तत्।तेदशरथराजाश्रीलक्ष्मी।रंधूवलसप्तव्यसनेइ
करी।वलवपलजाणी।ऋनलसऊजमालप्रमादऋालसरहित।रूऊउ।किंलरुणःसराजा।मंफलनास्तिताउपगतो।
पिकिस्फळइतेराजा।मंफलदशाइराजाश्रीलक्ष्मीसर्वमंडलीश्वरराजानमाहिमुख्यपणेपामिउइरूउसातव्यसन

नऽविषऽश्लक्ष्मीनलोषा।अपमन्त्रसाववेत।दक्ऊ।जेराजा।पुनःकीदृशाः।अनुदितान्यसिता।नपवारणःवली किस्फ
ढऽराजा।नधीऊसिऊंअनेराकहिनूंढत्रा।एकआपणंढत्रा।जेराजा।पुनःकीदृशाःअनलसोमसमद्युतिः।वली किं।
स्फढऽराजा।अनलवेश्वानराअनऽवद्मातेहनीपरिऽद्युतिकांतिनेजढऽ।गौरूस्पूरोदृ।ज्ञातस्पूज्ञात।राजादशरथ॥
१७।कऊष्टतेन।विसर्जितमौलिना।तुजसमार्जितदिग्वसुनाकृताः।कनकयूपसमुच्छ्रयशालिनः।वितमसातमसा
सरयूटराः।एढतेनराज्ञाकऊष्टतमसासरयूतराःकनकयूपसमुच्छ्रयशालिनः।कृताः।तेणऽदशरथराऽकऊष्या
गनऽविषऽतमसानदीअनऽसरयूनदीनातटेसुवर्णमय जऊसूत्तातेहनाऊत्तिवानेणऽकरीज्ञात्तायमानकी।
क्षएतलऽतमसानदीनऽसरयूनदीनऽउपकंठियऊक रीयऊस्तत्तनीधिया किंलहणेनतेनराज्ञा।विसर्जि
तमौलिना।किंस्फढऽराजा।विसर्जितढोंफिया।मौलि। केशाकलाप।मुंफितमस्तकढऽ।जेराजा।पुनःकी
दृशेनातुजसमार्जितदिग्वसुना।वली किंस्फढऽराजा।तुजा बलिऽसमसमस्तअर्जितऊर्जितदसदिसिनु।
वसुइमढऽजेराजा।पुनःकीदृशेनवितमसा।वली किंस्फढ ऽराजाविगततमियातमपापढऽएतलऽतिः।पापढऽजे
दशरथराजा।एढ।अवत्तधत्रयतोविजितेंद्रियः।सुरसमाजसमाक्रमणेचितः।नमयतिस्मसकेवलमुन्नतं।वनमुवे
नमुवररयेशिरः।एण।सराजाकेवलंउन्नतंशिरः।नमुवे।ररयेनमयतिस्म।तेणऽदशरथराऽकेवलंनिःकेवलएऽउन्न
तंशिरमस्तकंनमुवि।दित्यनुऽरिवऽरीऽइमहाराजनऽइनमाविऊंअवरकहिऽनऽ।नमणिनकीर्धिकिंलहणायन्मुते
ररये।वनमुवेकिंस्फढऽऽइ।वनजलवर्षीउढऽ।ऽइ।वेवर्षतिऽइवरसऽ।तेऽकारणिकरऽइनमणि।कीदृशाराजाअव
त्तधत्रयतःकिंस्फढऽराजा।यज्ञातस्नानविमऽश्रादरयढऽ।जेराजा।पुनःकीदृशाःविजितेंद्रियःवली किंजीत १३६

ऽद्रियढऽ।जे।पुनःकीदृशाः।सुरसमाजसमाक्रमणेचितःवली किंस्फढऽ।देवसत्तादेवतानामत्ताअऊमिवायो
ग्यढजेदशरथतेऽद्रयवली।अवरकहिनऽनमऽनही।ऽइदेवतानुधणी।राजामनुष्यनुधणी।जिद्धारहऽराजादेवस।
त्ताऽआवऽ।तिद्धारऽऽइजेवनुविनयसाववऽ।१ए।अजिनदंडत्तनेऊत्रामेखला।जितगिरेमृगशृंगापरिग्रहा।अधिवसे
त्तनुमधुरदीक्षिता।ममनामममत्तासयादीश्वरः।२०।ईदृशराजादशरथः।अधुरदीक्षितांतनुअधिवसन।सनऽतास्य
न।ईश्वरराजादशरथ।यऊदीक्षितत्तनुदृष्ट्राअयऽधरऽइऽज्ञात्तिऽकिंलहणेतनुं।अजिनदंडत्तनें।किंसीढऽतनु।मृ
गचर्मदंडधरऽढऽजेतनुशरीर।पुनःकदृशीं।ऊत्रामेखलीं।व लीकिंसीढऽतनु।ऊत्रायविचदर्त्तेहनीमेखला।क
स्मिंत्रढऽजेतनु।पुनःकीदृशंतनुं।जितगिरे।वली किंसी ढऽतनु।जितजीतीगार्वीणी।मौनाबलेबीढऽजे
तनु।पुनःकीदृशंतनुं।मृगशृंगपरिगृहा।वली किंसीढ ऽतनु।मृगनृशृंगातेधरतीढऽ।जेतनु।एतलऽए
नायऊदीक्षितत्तनुशरीरंधरऽढऽऽइऽज्ञात्तामिऽ।मृगत्वचा यहिरणा।ऽज्ञात्तानीमेखला।मौनाबलेबी।हाधिमृग
शृंगा।मस्तकित्तऽयज्ञातस्नानाएयऊदीक्षितादेहवान।एहवु। ऽद्दुऽधर्मिकराज्ञात्तऽ।२०।तमपहायकऊस्थकुलाद्व
वेऽपुरुषमात्मनुवेवपतिव्रता।नपतिमन्यमसेवतदेवता।सकमलाकमलावासिनीदेवतालक्ष्मीऽआत्मत्तुवेपुरुषंकृष्णंवऽन्यत्तंकऊस्थऊलोद्भवंदशरथंअपहायपरित्यज्य।अन्यंनृपतिंअसेवत।असेवन
पिऽनअसेवत।सकमलाकमलावासिनीदेवतालक्ष्मीऽआत्मत्तुपुरुषंपुराणपुरुषंकृष्ण।अनऽतेकऊस्थऊलिऊ।
यनुदशरथएबिभर्ति।अनऽकोऽराजानसेविऽ।अपिऽनसेविऽ।साकीदृशी।पतिव्रता।तेलक्ष्मीकिंसीढऽयति।
वनाढऽजेलक्ष्मीतंकिंलहणं।अधिऽ।अलाघवं।किंस्पढऽऽनदशरथ।अधीयावकनऽऽवेषऽ।अलाघव।लाघवं।

लूषणारहितऽऽजेराजा।एतलऽऽजेनदेऽतेदलूऽजेदेऽतेगऽऽदातास्तवत्तिदेवांसी।इतिश्लाघवःपतिद्वेषपति
व्रताः।कथंस्यात्।नऽऽपतिद्वेषालक्ष्मीःशृणुऽऽकथंवा।नाऽऽऋषिःऋतेकार्यंनाऽविष्णुःशचिवीपतिः।नाऽऽरुऽऽहमक
र्त्रीच।नाऽदेवाऽऽश्रन्नदात्तवता।।ऽऽऋषिविनाकाव्यनहीवचनऽऽश्रार्थयऽविष्णुविनाष्टश्रीपतिनहीव्रजापालविष्णुक
हीऽऽरुऽऽपाषऽऽसुवर्णदानानहीसुवर्णसिद्विरुऽऽधिकीहुऽऽदेदाऽऽपाषऽऽश्रन्तदेतानहीश्रन्नदेवांसीऽदेवराऽऽ
देवःकृष्णःसमुच्यते।देवऽऽकृष्णकहीऽऽराजादऽऽरघमाहादातार।एतावताकृष्णावतारऽऽऽजिहाकृष्णतिहालक्ष्मी
जिहादऽऽरघदेवांसीतिहाऽऽवीलक्ष्मीवसी।।२१।ऽऽकिल संयुगमूर्द्धिसहायतां।मघवतःप्रतिपद्यमहारघः।
स्वभुजवीर्यमगापयदुद्धितासुरवधूरुवधूतनयाःऽऽरोः ।।२२।किलऽऽतिसत्यसमहारघोदऽऽरघःसंयुग
मूर्द्धिमघवतःसहायवांश्चतियद्दसुरवधूःस्वभुजवीर्यं ऽऽगापयत।किलऽऽसिऽसावऽऽतेमहारघद
ऽऽरघ।गाऽऽसंग्रामांगलिऽऽन्तूसखायतेषणूपामी।सु। रवधूदेवांगनापाहि।ऽऽपणूभुजाबलगवरावि।
ऊंजेदनऽऽद्भजेवभुसखायतमोकलऽऽएहवीप्रतिष्टामोटि मजाणी।देवांगनादऽऽरघरायनूनामऽऽणी।कीर्त्ति।
वषाणी।स्वर्गलोकिकरऽऽगाणी।किलऽऽणाभुजवीर्यीऽऽछित।किंसूऽऽऽभुजबल।महाऽऽकटऽऽऽजेभुजबल।किंवऽ
णाः।सुरवधूः।ऽऽरोः।ऽऽरवधूतनयाःकिसीऽऽसुरुवधूः।ऽऽरवाणिऽऽकरीदित्यहणी।तेणऽऽकरीऽऽरवधूतऽऽलियत्तय।नि
र्त्तीयऽऽऽजेसुरवधूः।एतलेऽऽऽऽदनऽऽसंग्रामिचरुतादित्यसिऽऽत्तिमुता।महारघमहासुत्तटणीराजादऽऽरघसखार्यति
मुताबाणनीक्षरोक्षरणिमूकतादित्यहणीतेणऽऽकरीऽऽरवधूतसलियाणवूकता।बेदिधिकीदेवांगनामूकावीलि।
त्तीयऽऽनी।ऽऽआवी।प्रतापिऽऽकरीराजादऽऽरघनाभुजाबलगवऽऽबी।।२३।ऽऽसऽऽदेवहितनतरश्चिना।हरिहयाभूसरेणा। १४८

धनुर्त्तना।दिनकरास्तिमुखारणरेणवो।रुरुधिरस्रुधिरेणसुरुद्विषां।२३।हिनिश्चितातेनतरश्चिनाबलवतादऽऽरघमहासु
रुद्विषांरुधिरेणरणरेणवः।रुरुधिराहिनिश्चितेणऽबलवत्तरऽऽदऽऽरघेऽसुरद्विषदैत्यनेरुधिरकरीरणरेणुसंग्रामस्तु
खेदरुधिरुर्मपिऽ।किंलऽणारणरणवः।दिनकरास्तिमुखाः।किस्याऽऽरणरेणुखेदहःसूर्यसाम्ह्रीघऽरहीऽऽऽस्तूर्यदंका
ऽएहवीखेदऽऽऽनोदैत्यमरियातेदनारुधिरेकस्तिसंग्रामेप्रवाहवूढातेणऽकरीखेदरुंयाणी।ऊंऽतारही।कीदृऽऽनतन
दऽऽरघन।ऽऽसऽऽदेवहरिहयाग्रसरेण।किस्फऽऽतेदऽऽरघ।ऽऽसऽऽतेनिरंतरहरिहयऽऽदूरदऽऽऽग्रेसरऽऽऽजेतलऽऽऽदूरस्
टकईकरऽ।ततलऽऽदऽऽरघराजायदिलुऽऽग्रेसरसुसट दूऽऽ।सरऽऽपुनःकीदृऽऽनतन।धनुर्त्तना।वलीकिंराजा।
धनुर्द्धरऽऽऽजेराजा।ऽजेदनीएवमीसुनटाई।२३।त मलत्तंतपतिंपतिदेवताः।सिंखरिणमिवसागरमाप
णाः।मलयकोऽऽलकेकयऽऽासिनाऽदुहितराहि तरापितमार्गणः।२४।मलयकोऽऽलकेकयऽऽासि।
नाऽदुहितरःघुमःतेदऽऽरघपतिऽऽऽअलत्तंत।मलयदेऽऽ ऽऽअनऽऽकोऽऽालदेऽऽऽअनऽऽकेकयदेऽऽतेऽऽदनापतिग
रुतेदनीऽऽत्रिकाएतेदऽऽरघराजा।पतित्तरत्नारत्नाधादऽ ऽऽारघराजाऽऽपरणीतिहसरिसूंऽविस्तहवाधु।मलयराय।
नाबेटीमित्रा।कोऽऽालदेऽऽानीकोऽऽाल्या।केकयदेऽऽानीकेकेयी।एऽऽपन्नी।किंलऽणाःऽदुहितरःपतिदेवताः।किसीऽऽतेऽ
दितापतिव्रता।धर्म्मपालऽऽऽजेऽकाऽऽवत्रिखरिणीऽऽायगाऽवाकहिनीपरिऽऽसिखरीपर्वतनीनदीनीपरिऽऽजिमयर्वत
नीनदी।सघलीसागरलत्तंते।सागरसमुद्रपामऽऽतिमतेत्रिदुराजऊमरीए।दऽऽारघपतिपामिऽऽ।किंलऽणातंऽऽदिनेरो
पितमार्गणः।किस्फऽऽतेराजाऽऽचदिऽऽऽत्तदप्रतिऽरोपितसोधियामार्गणबाणऽऽऽजेतेदऽऽारघ।२४।प्रियतमास्तिरसौनि
स्तिर्वत्तौ।तिस्तिरत्नुवंसहसक्लिंःऽऽयगतोविनिनाऽरिद्रघजाःहरिहयोरिहयोगविवरुणः।२५।ऽऽसोरऽऽारघःतिस्र

त्तिःप्रियतमस्तिर्बसौ।एदरारघराजाद्विदुएकलत्रश्रीत्तिउ।किलरूणोसौराजा।तिस्रत्तिःसक्तित्तिःसद्स्तुवेउपगतःकिस्फ।
ढइएराजा।त्रिदुरात्क्तिस्पूमंत्ररात्क्तिप्रस्तुरा।क्तिउमाद्रात्क्ति।जाणेएत्रिदुस्पूश्द्वीपामिउढइ।दृद्वीइश्रवतरिउढइजेराजा।उ
त्रश्रतेदरिदृयंइइइवा।जाणेइइदुइजिसिउ।किलरूणेदरिदृयःकिस्फढइदरिदृया।किस्फढइदरिदृयंइदु।प्रजाःविनिन
उरिव।जाणीइकिरिइंदुप्रजालोकनइरापिवावाढउहूंउश्द्वीइराजादरारघनइरूपिइंश्रवतरिउ।किलरूणेराजा।श्रि
दृयोगविवरूणः।वल्लीकिस्फढइराजा।श्रिवइरीदृणिवानुयोगातदनइविषइक्विरूणढइजेराजा।एतलइजाणेइंदुत्रि
दुरात्क्तिसदितप्रजापलिवा।दृद्वीइश्रवलरिउ।तिमरा जारदरारघत्रिदुपन्नीए।करीश्रलंकरिउ।एदवुरोत्तइ।२५
।श्रघसमावदृतेऊसुमैर्नवि।स्तमिवसविउमेकन राधिपः।यमकुबरजलेश्वरवजिणा।समधुरमधुरवि।
तविक्रमः।२६।श्रघानंतरमधुर्वसंतःनवैःऊसु मैःस्तएकनराधिपः।सविउमिवा।समावदृतेश्रघएत
लाउश्रनंतरमधुवसंउश्रउनावऊसुमफूलिइंकरी तेएकराजादरारघासेविवाजाणीइकिरिश्राविउ।किल
रूणतेएकनराधिपे।यमकुबरजलेश्वरवजिणासमधु। राकिस्फढइतेएकदरारघराजा।यमधनदवरूणइंदुतदृसि
रीउ।तेदृसमवफिइंधुरात्तारकालउढइजेराजा।इंदृदृमश्वरूणऊकुबर४एल्लोकपाल।विदुपांचमुलोकपालराजा
दरारघजाणिवु।उनःकीदृशंतश्रचितविक्रमो।वल्लीकिस्फढइतेराजाचितउष्टपराक्रमढइजिदरारघ।एतलःवसंत
ऋउश्राविउराइतदृसेवाउलगाकरविउ।वसंतवर्णनमाह।२६।जिगमिशुधनदाश्रघिनादिशारश्रयुजापरिवर्त्ति
तवाहनःदिनमुखानिरविर्दृमनिगृहैर्विमलयनतलंबनगमत्यजत।२७।रविर्मलयंनगंश्रत्यजंतारविसदृदृश्यं
प्राचलढांमिउ।दक्षिणएंकी।उत्तरात्तिमुखउश्यमांमिउ।रविकिंकुर्वन्दृमनिगृहैर्दिनमुखानिविमलयनासूर्यस्मू १४१

करउढइ।हिमहीमनेदृमइनिगृहिवइरालिवइ।दिवसमुषश्रंतातेनिर्मलफलदलतूंकरउढइजेरवि।किलरूणःर
विः।धनराश्रघिनादिशाजिगमिशुः।रविस्मूंकरउढइ।धनुदसंवितउत्तरदिसिइजाइवावाढउढइजेरविउनःकिल
रूणस्रविः।रश्रयुजापरिवर्त्तितवाहनः।वलीकिस्फढइरविरश्रयुकुमारश्रिपादिइंघाढावलावियावाहनवहिलीयाव
इजेरविएतलइदक्षिणदिसिमूंकी।सूर्यउत्तरदिसिइगिउ।प्रस्तातितरइस्उकगिउ।सीतकालगिउ।उश्नकालश्रिउ।वस
तसउदूऊउ।२७।ऊसुमजन्मनतोनवपल्लवा।लस्त्रुषद्यदकोकिलकूजितं।इतियशाकममाविरत्नूनमधुईमवती
मवतीर्यवनस्थली।२८।त्रश्रमंऊसुमजन्मनातंतोनवपल्ल वाःतदनुश्लातमदकोकिलकूजितं।इतियशाकममधु।
वसंतःवनस्थलीश्रवतीर्यश्राविरत्नूत।पदिलूफूल तिङ्कार।पछीनवपल्लव।तिङ्कारपछीषद्यदत्तमराःना
स्वरंकारवकोइलोनापंचमस्वरःइमयशाकमंश्र- नूकमिइंमधुवसंतवनस्थली।वनत्तूमिकाइंश्रव
तरीप्रकटश्रयु।किंलरूणोवनस्थलीइमवती।किसी। ढइवनस्थली।नानाविधप्रकारिइंदमरुयुक्तढइज
वनस्थली।एतलवसंतसउउष्फितफलितवनस्पती इंकरीजणाइंनवपल्लवानांत्रघमंऊसमोत्पतिःकमंस्पं
नाश्रंपल्लवास्ततःऊसुमानिश्रघमंकश्रानवापल्लवटीसापानसाउपढइफूलतेफूलपदिलूकाइंकेतलेदृरूपदिलू
उष्फापढइपल्लवाउक्रैवासमुल्लासीसुमुनसांपल्लवानंतरंमधुः।श्रघराजातिदृनानांदिवेकोनेवदृश्यते।२।किमु
कंकपटलारीनांत्रघमंउष्णत्यतिः।पश्चापल्लवसामग्रीदृश्यते।तेनोत्तमरकोकिलपदिणामावित्तीवाः।किंसूकपेरो
याफलइत्यादिदृरुरहइं।वसंतश्राविइ।पदिलेऊसुमपढइपल्लवापढइचमराकोकिलस्वराश्रघराजातिदृनीप
णाउश्रविवेकापरुदृणश्रणश्रावेत्तक्रियासामग्रीश्रयोग्पश्रविवेकुकहीइ।त्राघूर्णकश्राविइसामग्री।एविवेक।२८।वृ

णगुरुपमदाधरः।दुःसहः।जघननिर्विषयीकृतमेखलोनखलुतावदशेषमयोरिङ्गारविरलेविरलेकृतवान्हिमोरण
खलुनिश्चिंतंरविःतावत्अशेषहिमंअपोहिङअलंनवत्वा।विरलंकृतधान्।खलुनिश्चिंडरविसूर्यतावतताअशेष
सघलंडहीमनिराकरिवा।लिवासमर्घनहीं।विरलघोकूंकीधूं।किंलरुणहिमावृणगुरुपमदाधरदुःसहः।किंसू
ढडहीमावृणवर्णाघिकीस्वयघुसोजुतेणडगुरुत्तारपमदातरुणीनाअधरउष्टतदरदडुःसहदुकिंडहिलिड
सहिवाडछडः।जेहिमाघणीराटियफतडहोवफाटडअनडवलीदंतचर्बितावेशेषदुःसहदुःखुनःकीदृशीहिमाजय
ननिर्विषयीकृतमेखलोवलीकिंसूंढडहिमाकरीघिकी मेखलाढामीमूंकीढडःजेहिमाहीमयफतडमणीरु
घूघरमीजाघडमाहाटालागडःतेहत्तणीअलगीकरी मूंकीमेखलाजेहीमातेहीमवसंतकालिसूर्यिडं
घोकूंकीधूंएतलडहीमनुत्तरनघी।रण।अलिनया नपरिचेउमिवोद्यतामलयमारुतकंपितपल्लव
।अमदयसेहकारलतामनःसकलिकाकलिकाम जितामपि।३०।सकलिकासहकारलनाकलिकामजि
तामपिमनःअमदयत।मंजरिसहितसहकारलताडंक लिकोधकामकंदर्थनाजायणाहरजमुनियोगीतापसते।
हूंमनमावविकंकिंलरुणासहकारलता।उन्नम्रयतेअलिनयान्।परिचेउद्यताडव।किसीढडसहकारलता।जाणी
डकिंते।अलिनयनाटकअत्यसिवाउदडदुडजिसा।पुनःकिंलरुणासहकारलतामलयमारुतकंपितपल्लवा।वलीकिं
सीढडसहकारलता।मलयाचलनडवाडकंपितकोमा।पल्लवपानकाढडजेसहकारलता।एतलडजाणीअावउनारा
ककरउदुडजिसिउ।वांडपल्लवफरुकडःतेदेखीनायसमुनीश्वरनामनचूकडःएहवउश्रोवुमांजरिउवसंतऋतिडं
रिउ।३१।परत्तताम्रदनहितचेतसः।प्रियसखीलघुवागिवयाखितांघिदंतमानकुरोकलहांतरं।मृदुरवादुरवायसमा २०२

गमान।३२।परत्तताकोकिलाप्रियतमानपतीनकलहांतरं।अवुरवायसमातामानअकरोत्कोकिलाकोडलीएप्रियत
मत्तरतारकलहांतरिरूसणापकिया।माहिसुलत्तसंगमाकीधा।किंलरुणान्प्रियतमान्।मदनहितावतमः।किस्मा
ढडप्रियतमान्तर्न्नार।मदनकंदर्पिडहितयोक्रियाविन्नढडकामाउरढडः।जेप्रियतमाकीदृशीपरत्तता।कोकिलाकिसं
ढडाउन्प्रेक्षतेयाघिताल्लघुवाक्प्रियसखीडवाकिसीढडपरत्तकोकिली।जाणीडकिंसियाघित्स्त्रीरहडलघुत्रीघूहं
लूअावचनवाभूयादूमीएणंकरतीप्रियसखीदुडजिसी।प्रियसखीकीदृशी।मृदुरवा।किसीढडप्रियःखीमृदुसकं
मलरववचनस्वरढडःजेप्रियेसखी।अनेरात्तहेसार्यानडरूस णडप्रियसखीमनामणडःहुडप्रियवचनबोल्ली।म
नावडःसुखसंगमकरावडःतिमकोकिलानडटहकडपति पत्नीरूसणंमूकडः।३३।नयगुणापवितामि
वत्तपतेः।सदुपकारफलांप्रियमर्घिनः।अलियुःसर सोमधुसत्ततांकमलिनीमलिनीलयत
त्रिणः।३२।सरसःसरोवरात्अलिनीलपतत्रिणःअलिनीर यतत्रिणःकमलिनीअलियुःसरोवरउअ
लिनीलपतत्रीकृष्णपक्षीकलहंसहंसचक्रवाकपखीयाकमलि नीपाडणी।प्रतिडआवियाअलयंएवत्तमरासा
दत्री।लाःकृष्णाःपत्रत्रिणःअलिनीलपतत्रिणःअस्तिनमरानीपरिडनीलकालापतत्रीपखीयाकृष्णपखीया।कलहंस
अलयश्चत्तमराश्चनीरपतत्रिणाश्चहंसचक्रवाकाश्चअलिनीरपतत्रिणास्तमराःराजहंसाःएतेनी।अस्तियांति।किं
लरुणंकमलिनीमधुसत्तता।किसीढडकमलिनीमधुमकरंदिडत्तरीढडजेकमलिनी।यधाअलिनायावकाःस्व
पतेःप्रियंअस्तिव्रजंति।जिमअलीयावकमागतःस्वपतिराजानंगजरनीश्रीलक्ष्मीप्रतिडजाडकीदृशी।प्रिया।सदुप
कारफलां।किसीढडस्त्री।सत्पुरुषना।उपकारफलदत्तफलढडजेस्त्री।दानिदीजतांलक्ष्मीप्रतिडमागताआवडजिाघुनः।

कारइणीश्रियंनयगुणेपचितावलीकिसीढइस्त्रीन्यायगुणिइकुपाजुंगीढइ।न्यायमार्गेइमिलीढइ।तेयरोपकारनइअर्घि
हुइ।तिमवसंतऋतियश्रिनीकमलिनीप्रतिइमधुमकरंदलेवात्तमरहसादिकपंखिया।आवइ।२।कुसमेवनकेवल
मार्त्तवी।नवमशोकतरोःस्मरदीपनःकिंशालयप्रसवोपिविलासिनी।मदयितादयितास्रवणार्थितः।३३।विलासिनी।
कामिनीअशोकतरोःनवेआर्त्तवेकुसुममेवकेवलस्मरदीपनेनअत्यंत।विलासीकामीउकुमरहइअशोकहरूनूनवूव।
संतऋउमबंधीकुंफूलकेवलू।कामदीपावतूंनदधुअशोकतरोःकिंशालयप्रसवोपिदयितास्रवणार्थितः।मदयितामा
दकृतअत्यंत।अशोकहरूनुपल्लवांकुरुपल्लवनुअंकूरुइदयिता यन्नीनइकामिमूंकिउंडमदकुंपजावइहुंउ।।
नुपल्लवांकुरुस्त्रीनइश्रवणिमूंकिउ।कामारहइकामुंकुंपजा वइ।उवसंउऋउसंबंधीकुंअशोकहरूनूंफू
ल।तेउकामदीपावइजि।एतलइअशोकहरुयसंतिफू। लिउ३३।विरचितामधुनोपवनश्रियाःमोत्ते
नगाइवपत्रविशेषकाः।मुधुकृतांमधुरानविशारदाःकुरुव। कारवकारणतांययुः।३४।कुरुबकाःहरुाः।
मधुकृतांरवकारणतांययुःकुरुबकहरुमधुकृतमधुकरत्तमरा ःरइ३।रवस्वरत्तंहनूंकारणपणूंकारवपणूंपमा
किंऊ।एतलइफूलियाकुरुबकपाषलित्तमरकंकारवकरीरहिया।ढइ।किंलक्षणाःकुरुबकाः।मधुरानविशारदाःकि
स्याढइकुरुबकहरुं।मधुमकरंदपरिमलदाननेणइविशारदत्तलाढइ।त्रनेराइ।मागतादानपामइ।तइवावाल
पणंधरइ।दातारनीकइवारीकरइ।तिमकुवरकुष्कनामकरंदलताजाणेत्तमरकंकारवमिसिइंकइवारीकरइ
ढइ।त्रधवामकरंदरसंपीत्रा।त्तमराःकूजंतिघायोबाल्पिइंमकरंदरसपीईत्तमरकंकारवकरइ।इतिरूढिावसं
तःपतिसमःउपवनःश्रीः।प्रियासमधवसंतस्तरतारःसमानादन्नलक्ष्मीप्रजासमानाप्रीतिविशेषउएतिस्त्रीनइ १४३

पाइल्लिमुषमंडनकरइ।प्रादिइवसंतऋविइवनस्पतीपुष्पितहरुशोभनः।किंलक्षणाःकुरुबकाःउल्लसंतः।मधुनाव
संतेनउपवनश्रियांत्रस्तिनवाःपत्रनिशेषाःकविरचिताइवकिंस्याढइकुरुबकजाणीइकिंरिमधुवसंतिइउद्यान
लक्ष्मीनइविषइनवीपीइलिकीधीदुइजिसी।एतलइजाणेउद्यानलक्ष्मीनइकुरुबकहरुपत्रवल्लीसमानढइ।३४।
हरुानवेदिकयामवनासितांहसितंमामवगंधिमधारिवा।तिलकुष्कमसंयतमद्यदेःसुविरसंविरसंवितमीप्सुतिः।
३५।मद्यदेःतिलकुष्कत्रसंयतात्तमरतिलकहरुपुष्पःसेविकं।किंलक्षणोःत्तमरेःईप्सुतिः।किस्याढमद्यदरस
पीवावांछताढइ।कीदृशंतिलकुष्कंसुविरसं।किंस्यढइ तिलकुष्कांसुविणिविरसढइ।जेतिलकुष्क।पुनः
कीदृशंतिलकुष्कं।विरसंचितंवलीकिंस्यढइतिले कुष्क।विरसंचितढइजेतिलकुष्क।एतलइत्त।
मरतितिलकुष्करसपीइढइ।पुनःकीदृशंतिल। कुष्कंउल्लसंतोमधोवसंतस्यहसितमिवाबन्नी
किंस्यढइतिलकुष्क।जाणीइकिंरिमधुवसंतनूंहास्य दुइजिसिउ।हासूंइनिर्मल।त्रनइतिलकुष्कतेहइ
सुचिनिर्मल।किंलक्षणंहसितं।त्रामवगंधिकिंस्यढइहसितं त्रामवपाकरसगंधिकुंढइजेहसित।पुनःकीदृशंरस
नचेदिकयाम्यवत्तासितंवलीकिंस्यढइहसित।दशनदंतरूपाचेदिकाचेदयाःस्याइकरी।शोभितशोभायमानढइ।।
३६हसितएतलइजाणेवसंतहसइढइ।तिलकुष्कतेहासू।रात्रिप्रजूयालीचेदिकातिजाणेदंतपंक्ति।त्रनइवली।
मदना।त्रासवगंधीकुंएहवूवसंतसंबंधीकुंतिलकुष्क।३५।हिमविवर्णितचेदनपल्लवोविरहयन्मलयाद्रिसुरन्मुखः।
विहगयोःकृपयेवशांतयेयोरविरहविरहध्वनेदयोः।३६।रविःविहगयोःचक्रवाकीचक्रवाकयोःकृपयेवशांतया
इवाशांतयेयौ।रविसूर्यचक्रवाकीचक्रवाकपेरवीया।नीकृपाइकरीजाणीइकिंरिमुणइमुणइवालिंगएतलइदिवस।

योढउद्भऊ।किंलक्षणयोर्विदग्धयोः।अहर्निशंदह्यमानयोः।केषामढ़।चक्रवाकचक्रवाकीपक्षीयाः।अहर्दिवसपक्षीणा
त्रिढ़विरहा।एकत्रनिशिढ़न्तरवियोगढड़।जेविहंगपक्षीयाःतेहन्तणीकीधाजाणेसूर्यिढ़दया।किंकुर्वन्नरविःमलयाद्रि
विरहयन्नारविस्मूंकरउढड़।मलयाचलढोमऊढड़।एबलड़रक्किणादिसिसूर्यिढ़लोमीकिंलक्षणंमलयाद्रिहिमवि
वर्णितवदनपल्लवाःकिंस्कढड़मलयाचलहिमदीमिढ़विवर्णिता।बालियावदनहूनापल्लढड़।जेमलयाचल।बाली।
ज्वालावसुमहूकोड़ढोढड़।तिमसूर्यिढ़मलयपर्वतहिमदग्धढोमिउ।रविःकीदृशःउदयमुखः।वली किंस्कढड़रवि।उत्त।
रात्रिमुषढड़जेरविःसहूवकीयात्रादिसिढ़जाड़।एतल्लदिव सहूद्वि।३६।सुरतिसंगमजंवनमालया।नवपलाशम
धार्यतत्तुगुरं।रमणरत्तमिवाईनखक्षितंश्रमदयामद यापितलज्जया।३७।वनमालयासुरतिसंगमजंन
वपलाशं।अधार्यत।वनमालावनस्थलीड़।सुरति वसंतऋतुनात्रावधिकीजऊपन्नं।नवनवंपला
शंधरिऊ।किंलक्षणंनवपलाशं।तेगुरंकिंस्कढड़ नवपलाशं।श्लक्षणंतंगुरूवांकऊढड़।जेनवपलाशं
श्लक्षं।पुनःकीदृशंनवपलाशं।उन्मेषंप्राप्तंश्रमदयारमण दत्तं।आईनखक्षितं।अधार्यत।इवं।वली किंस्कढड़
नवपलाशं।जाणीड़किंरिश्रमदीस्त्रीड़।रमणस्तरतारुंदीधुआईनीलुनखक्षितनखबाणधरिउहुड़जिसिउ।
किंलक्षणयाश्रमदया।मदयापितलज्जया।किंसीढड़श्रमदास्त्री।मदउन्मादिढ़करी।त्याजितढ़ंकावीलाजनीलज्ज
ढड़।मदविह्वलढड़जेश्रमदा।जेमदविह्वलस्त्रीस्तरतारुंदीधु।वांकमुनखबाणधरड़।तिमजाणीड़किंरिवसंतऋउपति
ऊएजाविउ।नवपलाशंश्लक्षणखबाणसमानं।वृक्षवनमाला।वनस्थलीश्रधरिउ।एतलड़वसंतिपलासफूलीड़।३८।गम
यित्रेश्रस्तुरेषसुषेनमानमहतीवतयंघवधूजनः।इतिदयालुतयास्तवदायतानरजनीस्जनीश्रावतीमधे।३९।राज।

नीमध्येवसंतेड़तिदयालुतयाश्रायतनंश्रस्तवनं।रजनीरात्रिमधुवसंतिढ़मदयालूएणढ़करी।श्रायतमोटीलांबीन
दुड़।रजनीकीदृशा।रजनीश्रावंढ़मायुक्तढड़।जेरजनी।रजनीश्रावंढ़मायुक्तढड़।जेरजनी।एतलड़रात्रिश्रजूया
लीढड़।इतीतिकिं।बतड़तिखदे।एषःपांघःवधूजनःमामहतीगमयित्रे।निर्गमयित्रे।सुखेनप्रस्तुःसमर्थानस्त
वतिढ़मारयाःतेसी।बतड़सिड़खेदि।एषांघश्रोषितवधूजनमरात्रिमोटी।नींगमिवा।सुखिढ़करीसमर्थनहो
।रात्रिमोटीविरहिणी।स्त्रीसहीनसकड़।तेणढ़कारणिदयाकीधी।रात्रिनान्हीघड़ी।विहितलीधी।मोटीश्रप्रशस्य।
जुत्तरतारवंप।एतलड़वसंतिरात्रिनान्हीहुड़।३८।सुव दनावदनाश्रवसंस्तुतास्तदनुवादिगुणःकुसुमोद्गमः।
मधुकरैरकरोन्मदलोलपैर्वकुलमाकुलमायतपं कित्तिः।३९णकुसुमोद्गमःमधुकरैर्वकुलंश्राकुलं
श्रकरोत।वसंतिकुसुमोत्पत्तिढ़मधुकरस्त्रमरिढ़। करीवकुलवंउलपुष्पश्राकुलं।याकुलकीधूं।
एतलड़वकुलपुष्पंयोषल्लिंतमराफिरीरहियाकिंल। कृणैःमधुकरैःमदलोलपैःकिंस्काढड़मधुकरामे
दिढ़करीलोलपमदोन्मत्तढड़।जेमधुकरःपुनःकीदृशंश्रा। यतपंक्तिलिंः।वलीकिंस्काढड़।चमर।श्रायतलांबीपं
क्तिहारिढड़।जेमधुकर।किंविशिष्टःकुसुमोद्गमःसुवदनावदनासवसंस्तुतः।किंस्कढड़पुष्पोद्गमा।सुवदनामन्त्र
स्त्रीतद्वनावदनमुखंतिहाश्रासवमद्यरसंतेणढ़करी।संस्तुतपुष्टढड़।पुनःकीदृशः।कुसुमोद्गमःतद्नुवादिगु
णः।वली किंस्कढड़पुष्पागमःतेस्त्रीनामुखनाश्रासवरससिरीपुढ़सुगंधढड़।जेकुसुमोद्गमःएतलड़वसंतिवल्ल
लफूलीड़।२९।उपदिंतेशशिरोपगमश्रियामुकुलजालमरोचतकिंशुके।प्रणयिनीवनखक्षितमर्मनोप्र
मदयामदयापितलज्जया।४०।शशिरोपगमश्रियावसंतलक्ष्मीउपदिंतेमुकुलजालेकिंशुकेश्रशोभनाशशिरश्र

उअतिकमवसंतऋउनुसंगम।एतलऽवसंतश्री।वसंतलक्ष्मीऽउपहितश्रोणिऊंमुकुलजाल।कलिकाजालजाणीऽकि
दृदपलाशकोसूनऽविषऽशोलिऊंएतलऽवसंतिऊपनीपलाशकोसूनाष्फनीकलीशोभती।किंलक्षणेमुकुलजाल
।उत्प्रेक्षतेत्रमदयाउपहिते।प्रणयिनिस्त्रैरिनखक्षितमिव।किंभूऽमुकुल।कलिकाजाल।जाणीऽकिरित्रमद
स्त्रीऽउपहित।श्रोणिऊंदीधूप्रणयी।सस्वेदलक्तत्रोरनखक्षितदुऽजिम्पू।एहवूशोभतऽछऽ।किंलक्षणयात्र
मदया।मदयापितलज्जया।किंभीऽत्रमदास्त्रीमदाधपणऽयापितगाढीलाजेछऽ।त्रेमयरदुईनीलजघई।पति
श्रतिऊंनखदीधुजेत्रमदास्त्री।एतलऽवसंतलक्ष्मीस्त्री। पलास।तपति।उष्णकली।जेवांकडीनीकली।ते
नस्वक्षितजाणिवु।ऽमपरस्परिऽस्तदश्राणिवुणत। लऽवसंतलक्ष्मीवर्णवी।४०।तिलकमस्तकाद
र्म्यकृतास्पदः।ऊसुममधुनुषगसुगंधिस्तिः।क। लमगीयतस्त्रंगविलासिस्तिः।स्मरयुतिरयु
तैरबलासखेः।४१।स्त्रंगविलासिस्तिःकलेश्रगीयतान वान्तमरातेरजिस्तणतविलासीएकलमनोहृगी
तगानकीधूगायू।किंलक्षणेःस्त्रंगविलासिस्तिः।तिलकम स्तकदर्म्यकृतास्पदेःकिस्याढऽस्त्रंगविलासीतिलक
वकुलशुष्कनाश्रगविलागतेरजिस्तणतदर्म्यधवलगृहतिरोकृतकीधाश्रास्पदस्थानकढऽजेस्त्रंगविलासी।पुनः।
किंलक्षणेः।ऊसुममधुनुषग।गंधिस्तिः।वलीकिस्याढऽस्त्रंगविलासी।ऊसुमफूलतेरनामधुमकरंदयरिमलतेर
नुश्रनुषग।संगतिनेणऽसुगंधियाढऽ।जेस्त्रंगविणपुन:कीदृशीःस्त्रंगास्मरयुतेःवलीकिस्याढऽस्त्रंग।सदर्प्पढऽपु
नःकिंलक्षणेःस्त्रंगणऽयुतेःवलीकिस्याढऽदससहस्रसंख्या।सदसदसेकदुसिऽएहवेलक्षमताढऽजेस्त्रंगवि
लासी।पुनःकिंभूश्रबलासाखेः।वलीकिंभूतस्त्रंग।स्त्रीयुक्तढऽस्त्रंगीयुक्तढऽजेस्त्रंगविलासी।श्रनेगऽतिलासीस्त्रीसं २४५

गीतगान।करताऊपलीसुऽचुबारीऽबऽसताभताऽताभधुपानकरेतासुगंधलेतारमताटोलेमिलियाकहिलियाहुऽ
तिभवसंतकालिशुष्कनापंगरत्नमरानान्तरा।ंकारगुंजारवाकरतारीसऽ।४२।प्रघममन्यस्तनाःनिरुदीरिताः।प्रविर
लाऽवमुग्धवधूकघा।सुरतिलंगधिशुभ्रऊविरेगिरः।ऊसुमितासुमितावनराजिशु।४२।वनराजिशुमितागिरःशुभ्रविरे
।वनराजीनऽविषऽमितप्रमाणिकीधीगीर्वाणी।सान्तलीकिंलक्षणासुवनराजिशु।ऊसुमितासु।किंभीढऽवनरा।
जि।शुष्फितढऽजेवनराजि।पुनःकिंलक्षणासुवनराजिशु।सुरतिलंगधिशु।वलीकिंभीएसुरतिवसंतिऽकरासुगंध।
ढऽजेवनराजि।त्रत्रस्त्रीशुश्लिंगयार्यागीविशेषणेसित्र सत्यमपिसत्यदेवी।वाणितिविद्याधरात।मितागिरःकथं
मितवाणीकिमाप्रघमंश्रन्यस्तनास्तिः।उदीरिताःसंति ।पहिलेश्रन्यस्तनकोकिलीए।बोलीकहीढऽवाणी।
उत्प्रेक्षतेमुग्धवधूकघाऽवा।जाणीऽकिरिमुग्धवा। धूनीकहीकघा।वातदुऽजिसी।किंलक्षणाःगिरः
।त्रविरलाः।किंभीढऽगीर्वाणी।त्रकृष्टश्रतिहिविरली ढऽजेगीर्वाणी।एतलऽकोकिलीटूकटूकेबोलऽ।
ढऽ।मितामितावाणीऽकराजाणीऽकिरिमुग्धस्त्रीनीकघा दुऽजिसी।वनस्थलीमाहिकोकिलानटूका।एहवासान्त
लीऽढऽ।४२।श्रुतिसुखत्वमरस्वरगीतयः।ऊसुमकोमलदंतरुवाक्षुः।उपवनांतलताःपवनाहतैः।किंसलयैः
सलयेरिवपाणिभिः।४३।उपवनांतलताःकिंभूतेर्वक्षुःउपवनउद्यानवनतेरनीलतावल्लीकिंशलयपल्लवेकरीग्रान्ती
किंलक्षणैःपल्लवैः।पवनाहतैःकिंस्याढऽपल्लवपवनवाऽश्राहतकंपावियाढऽजेकिंसलय।किंलक्षणाःउपवना
तलताः।श्रुतिसुखत्वमरस्वरगीतयः।किंभीढऽउपवनांतलता।श्रुतिकर्णनऽसुखकारीयात्वमरस्वरतेरजिगीत
गानढऽजेउपवनांतलताः।पुनःकीदृशाः।ऊसुमकोमलदंतरुवः।वलीकिंभीएऊसुमफूलजिसणंतकोमलदंतको

तिढऽजेउयढ्ढकिंलक्खणो:।किंशालयै:।उत्प्रेक्षते।सलयै:पाणिलिखि।किंस्याढऽकिंशालय।नृत्यसदितहाघट्टुऽजिसिया
एतलऽचमरस्थिरिऽयल्लवकरिऽपात्रनीपरिऽउद्यानलतानावतीशान्तऽढऽ।४३।ललितविस्रमबंधविचक्षणे।सुरत्ति।
गंधराजितकेशर।पतिशुनिर्विविशुर्मरमंगना:।स्मरमरंदरसवंहनवर्जिते।४४।अंगना:पतिशुमदेनिर्विविशु:उपबुत्तु।
जिरे।अंगनास्त्रीएपतित्तर्त्तारनऽविषऽमदकामरसशृंगारादिकत्तोगविया।मदंकीदृशं।ललितविस्रमबंधविचक्षणे।किंस्फ
ढऽमदलालितस्फुविस्रमविलासतेदनुबंधतेदनऽविषऽविचक्षणाढऽजेमदं।पुन:कीदृशंमदं।सुरत्तिगंधराजितके
शरं।वली किंस्फढऽमदं।सुगंधपणऽरुबाधिवोआऽत्या दिसरहासरदिऽकरीयराजितजीउकेशरकमलपराग
ढऽजेमदं।पुन:कीशमदं।स्मरमरवं।वली किंस्फढऽमद स्मरकंदर्पसखाईढढऽजेमदं।पुन:कीदृशं।रसबंहन
वर्जितं।वली किंस्फढऽमदं।महासरसढऽजेमदं।एतल ऽवसंतआविऽआपणऽहावत्ताविऽयतिनऽविषऽ
मदशृंगारत्तोगवऽढऽअंगनास्त्री।४४।सुश्रुत्तिरस्मित वारुतरानना:।स्त्रियऽवश्नघसंजितमखला:।विकच
नामरसागृहदीर्घिका।मदकलोदकलोलविहंगमा:।४५। चैत्रवर्णयिवा।अधुनाविशाषवर्णनमाह।गृहदीर्घिका:शु
श्रुत्तिरा।गृहवापी शात्ता।किंलक्षणागृहवाप्य:।मदकलोदकलोलविहंगमा:।किंसीढऽगृहवापी।मदिऽकरीकलमनो
ज्ञमदर्प्पउदकजलतिहालोलचपलविहंगमयंवियाहंसादिकढऽजेगृहवापी।किंलक्षणा:गृहवाप्य:।उत्प्रेक्षतेस्त्रि
यऽव।किंसीढऽगृहवापी।जाणीऽकिरिस्त्रीहुऽजिसी।किंलक्षणा:स्त्रिय:श्लघसंजितमेखला:किंसीढऽस्त्री।श्लघढ
लीसंजितशष्टकरतीरणाकनीमेखलाढऽजेस्त्री।पुन:कथंभूतागृहवाप्य:।विकचतामरसा।वली किंसीढऽगृहवापी।।
विकचविहसिया।तामरसकमलढऽजेगृहवापी।स्त्रिय:पुन:कथंभूता:स्मितचारुतरानना:।वली किंसीढऽस्त्री।स्मितऽ १४६

स्मिऽकरी।विकशतवारुतरस्फुआननमुखढऽजेस्त्री।सदर्प्पयंवीयानिजलकेलितेशाखिलमेखलावेलाजेविकसितकम
ल।तेस्त्रीनामहास्यमुषकमल।जेगृहवापी।तेस्त्रीघापी।४५।उपययौतनुनामधुरुफिता।दिमकरो।विकशतवारुतर दशण
स्फुमुखछवि:।सदृशमिष्टसमागमनिर्वृतिं।वनितयानितयारजनीवधू:।४६।रजनीवधूस्तनुताउपययौ।रजनीत्तणातव
धूतनुतढयणंयामी।दुर्बलयणंयामीकिंलक्षणा रजनीवधू।मधुरुफिताकिंसीढऽरजनी।वधू।मधुचैत्रपतिरहितढऽ
एतिऽढाकीढऽजेरजनीवधू।पुन:कीदृशीरजनीवधू।दिमकरादयंपस्फुमुखछवि:।वली किंसीढऽरजवधू।वेड़ादयनीप
रिऽपस्फुयाकुरीमुखछवि:ढऽजेजनीवधू:।अत्रोर्ध्ववनितेयासा दृशंजात।एणऽत्रर्धिवनितास्त्रीनीसरीषाईदुर्ईकिंल
क्षणया।वनितया।अनितया।किंसीढऽवनितास्त्री।अप्रा। प्नढऽत्तरतारऽनशीयामी।नऽस्ताअन्तिता।तयाअनि
तया।समास:।इत:प्राप्त:कथंतअनित:अप्राप्त:।विशा पीरात्रिमधुचैत्ररहित।चैत्रपतिऽमूकीतनुनान्न
दुर्ईवइमानऽउद्यातिऽकरीपणिउन्नघईतिमस्त्री।यतिरहि ततनुदुर्बलदुऽत्तरतारिऽढाकीस्त्रीआवटऽमुखिपणा
रुरिप्रकटऽ।रात्रिअनऽवधूसिरीषाईदुर्ई।४६।अपउषारतया विशादंप्राप्ते:।सुरतरागपरिश्रम।नाशिति:।कुशमवाप
प्रतेजयदंशुति:।दिमकरोमकरोर्जितकेतनं।४७।दिमकर:अंशुति:कुसुमवापअतेजयत।वेड़माऽअंशुकिरणिऽकरी
कंदर्प्पदीपावि७।किंलक्षणो:अंशुति:।अपउषारतयाविशादप्राप्ते:किस्याढऽअंशुकिरण।हीमनऽजाऽवऽविशादनिर्मली
प्रताकांतिढऽजेअंशु।पुन:किंलक्षणो:अंशुति:सुरतरागपरिश्रमनाशिति:।वली किस्याढऽअंशु।सुरुतरागसंत्तागते
दनुपरिश्रमयदंतेनीगमताढऽजेअंशु।कुसुमचापंकीदृशमकरोर्जितकेतनं।किस्फढऽकंदर्प्पमकरमस्यजिऊर्जितव
लिष्टकेतनध्वजाढऽजेपुष्फवाप।एतलऽवेशाषीरात्रिमहानिर्मली।कामऊयजावऽसंत्तोगश्रमशमावऽ।४७।दुनदु

तानवनदीप्तिवनश्रियः।प्रतिनिधिः कनकास्तरणस्यतत्।युवतयः कुसुमंदधुराहितं।तदलकेदलकेशरयेशले।४८।युवतयः
स्तत्कुसुमंदधुः।युवतास्त्रीएतेचंपकवांयानूंकुसुमधृस्किं।कीदृशंकुसुमं।अलकेआहितं।किंस्यूंढऽकुसुमकेशरायां।
नऽविषऽआरोप्किंढऽपुनः कीदृशंतत्दलकेशरयेशले।वलीकिंस्यूंढऽकुसुमं।दलपांखडीअनऽकेशर।परागय
रिमलतेणऽएशलरम्यढऽजेचंपककुसुमंयत्चंपकपुष्पंवनश्रियः कनकास्तरणस्यप्रतिनिधिः वर्त्तते।जेचंपककु
सुमवनलक्ष्मीरहंकनकास्तरणसुवर्णमयंअलंकरणंसिरीषंप्रवर्त्तऽकिंलक्षणंयत्।चंपककुसुमं।दुतदुतानाना।
दीप्तिकिंस्यूंढऽजेचंपकपुष्पं।दुतंहामिउजाज्वल्यमानाहु तानवैश्वानरं।तेहनीयरिऽदीप्तिवंतढऽ।अग्निवान
ढऽजेचंपककुसुम।एतलऽमहापीतढऽ।एतलऽचांपा नुढोपुवनलक्ष्मीनऽसुवर्णमयंआस्तरणंनुढहवऽ
कोऽतेचंपकपुष्पंयुवतीएकेशराकलापनऽविषऽध रियाःचांपामाघऽ।घालऽवसमतरवलऽ।४८।
अलिलिसंजनबिंदुमनोहरैः।कुसुमपंक्तिनिपातितंस्तिरंकिं तःनखलुशोभयतिस्मवनस्थलीनतिलकंसिल
कःचमरामिव।४९।खलुनिश्चितंतिलकःवनस्थलीननशो सयतिस्मःअपिउशोभयतिस्मःखलुनिश्चिंऽतिलक
पुष्पंतिलकंहनऽफूलिऽवनस्थलीननशोभतावी।अपिउशोभतावी।कीदृशाःस्तिलकःअलिलिःअंकितः।किंस्फढऽति
लकंहहाअलिलचमरिऽकरीऽकितंसहिनाणुढऽजेतिलकंकिंलक्षणैःअलिलिः।अंजनबिंदुमनोहरैः।किंस्याढऽलि
लचमरं।अंजनकाजलबिंदुनीपरिऽमनोहरकालाढऽजेअलिलचमरं।पुनःकिंलक्षणैःअलिलिः।कुसुमपंक्तिनिपातिलि
ऽवलीकिंस्याढऽअलिलचमरं।पुष्पनीश्रेणितिहापंक्तताढऽजेअलिलचमरं।एतलऽवनस्थलीमाहितिलकपुष्पनऽविष।
ऽवऽगलचमरवनस्पतीनऽशोभताऊपजावऽढऽकऽवतिलकऽवायघातिलकःप्रमदाशोभयतिताकहनीपरिऽजिम २४७

तिलकप्रमदास्त्रीनऽशोभताऊपजावऽ।चंदननूंतिलकविविकस्तूरीबिंदुएहवूंरीलूंप्रमदास्त्रीनऽमहाशोभताकरऽतिमवा
संतितिलकपुष्पाक्षणमाईनऽशोभतावऽढऽ।४९।अमदयन्मधुगंधसनाघयाकिंशालयाधरसंगतरागया।ऊसुमसंस्तत
यानवमल्लिकास्मितरुचानरुचारुविलासिनः।५०।तवमल्लिकास्मितरुचातरुचारुविलासिनः।अमदयत्।नवमल्लिका
नवीवलस्मितविकसिताःरुचिऽकरीविऽसवऽकरीविहतस्तणतवाऽमनोहरविलासीमवियाःमताऽताकीधाकिंलक्षण
यास्मितरुचा।मधुगंधसनाघयाकिंसीढऽस्मितरुचिःमधुमकरंदतेणऽसनाघसहितढऽजेस्मितरुचिः।पुनःकिंलक्षणा
यास्मितरुचा।किंशालयाधरसंगतरागयावलीकिंसीढऽस्मि तरुचिःकिंशालयपल्लवातहंजेत्तेणात्तं।अधरऽष्टतिद्
संगतप्रेमलिऽरागरातंफिढऽजेस्मितरुचिः।पुनःकिंला रुणयाःस्मितरुचा।ऊसुमसंस्तृतया।वलीकिंसीढ
ऽस्मितरुचिऊसुमपुष्पातेणऽसंस्तृतपुष्टिधरी।ढ ऽजेस्मितरुचिबीजऽअर्थेजिमनववधूस्मि।
तरुचिःमरकलऽदवऽहास्यकरवऽविलासीपुरुषरह ऽमनवऽमद्यऊपजावऽहास्यरुचिंकिंसीमधु
आसवगंधसहितढऽहसतासरागहावभरीसऽढऽवलीकि सीस्मितरुचिःऊसुमसंस्तृतःमकामढऽजेस्मितरुचि
।एतलऽवसंतिनवीवलुःतेणऽकरीतरुहंहामतायत्नाहुऽ।५०।अरुणरागनिषेवितशुकैः।श्रवणलग्नपदेश्वयवांऊ
रैःपरस्परतांविरुतैश्चविलासिनः।स्मरबलेरबलिःकरसाःकृताः।५१।अशुकैर्विलासिनःश्रवलिकरमाःकृताः।अशु
कवस्त्रिऽविमामीजन।अवलास्त्रीनऽविषऽएकांतरसीयाकीधा।किंलक्षणैःअशुकैःअरुणरागनिषेवितैःकिंस्याढऽ
ऽशुकवस्त्रं।अरुणारागसेवताढऽ।एतलऽरातताढऽजेअशुकवस्त्रारातेवस्त्रिपरिऽविलासीजनस्त्रीस्यूंविलासरस
धरऽ।वलीसिऽकरीयवांऊरैःकर्णांतरणिऽकरी।किंलक्षणैयवांऊरैः।श्रवणलग्नपदैःकिंस्याढऽयवांकुरःश्रवणेकाननऽ।

विषऽलक्षूलाधूंपदस्थानकऽइजेयवांकुरुकायवांकुरुकहितांकर्णोत्तरणकहीऽउक्तंचायवोक्षन्येयवःस्वल्पेमध्ये
ऽगुरुष्मरेषयोःनीलोत्पलविशेषचातद्याकर्णविशेषके।१।एतलऽयवांकुरुकर्णोत्तरणिऽविलासीजनकामरसी
यादुऽपुनःकैयरस्तांविरुतेःवलीसेऽकरीपरचतकोकिलानविरुतस्वरिऽकरी।जिमकोकिलटहूकऽतिमविल
सीमी।विलासकरिवाहूकऽएतलऽवसंतकालि।विलासीराता।लालवस्त्रपरिहरऽकर्णोत्तरणश्रुलकरऽश्रबला
स्त्रीसरिसूं।कामरसधरऽकिंलरुणेःएतैःस्मरबले।किम्याढऽएवस्त्राकर्णोत्तरणःकोकिलस्वरा।स्मरबल।स्मरक
र्पनाबलातजढऽजेए।५१।उपचितावयवाशुचिस्निःकणे ।रलिकदंबकयोगमुपेयुषी।सदृशाकांतिरलस्तम।
जरी।तिलकजालकजालकमौक्रिकैः।५२।तिल्लकजा मंजरीश्रलरुतःश्रहरुपतःतिलककहितावकुल
कहीऽतिलकहरुऊपनीमांजरि।एहवीदीठी॥ किंलरुणाःमंजरी।श्रलकजालकमौक्रिकैः।
हरांकांतिःकिसीढऽमांजरिश्रलकजालककेशाकला यतिहामौक्रिकमोतीतेहसिरीषीकांतिढऽजेति
लकमंजरी।किंलरुणामंजरी।शुचिस्निःकणेःउपचितावयवा।किसीढऽमांजरिशुचिपवित्रऊजलाकणमंक
रंदरेणुतेणऽउपचितपुष्टावयवढऽइहीसदृशढऽजेमंजरीपुनःकीदृशी।श्रलिकदंबकाउपेउषी।वलीकिसीढऽ
मंजरी।तमरनासमूहपामती।धरतीढऽजेतिलकमंजरी।एतलऽमहाश्यामकेशाकलायमाहिंगूंघियामोती।ति।
हसिरीषाईतिलकहरुनामांजरित्तमरसहित।वुश्रांविजोती।५२।ध्वजपटमदनस्यधनुर्त्तेतःढविकरंमुखचूर्णी।
मृगश्रियःऊसुमकेशरेणुमलिव्रजाःसपवनोयवनोछितमन्वयुः।५३।श्रलिव्रजाःऊसुमकेशरेणुश्रन्वयुःच २४८
मरनासमूहटोलाफूलनापरागरेणुपरिमलकिंऽगिया जेंदीपरिमलातहीत्तमरांकिंलरुणऽऊसुमकेशरारेणु।

सपवनोयवनोछितंकिंस्फढऽइऊसुमकेशरारेणुपरिमलायवनंकायुक्तहितऽउपवनऽद्यानवनातेहणिकीऽछि
ऊपनुढऽजेपरिमलाःपुनःकीदृशंऊसुमकेसरारेणुःस्रढश्रियःमुखचूर्णीवलीकिंस्फढऽइऊसुमकेशरारेणु
स्रढश्रीवसंतलक्ष्मीनूंमुखचूर्णढऽ।जाणेमुखवासिलेवानूंचूर्णसुगंधढऽजेऊसुमकेसरारेणुःपुनःकीदृशंऊसुम
धनुर्त्तेतोमदनस्यध्वजयटःवलीकिंस्फढऽइऊसुमकेशरारेणुधनुर्द्धरमदनकंदर्प्पनूंध्वजोवलसरीषूढऽ।जाणेकंदर्प्पो।
नुध्वजयटलहिलऽइढऽजेवाऽंऊभाडीऊसुमरेणुपरिमलतजाणेध्वजोचला।किंलरुणंमुखचूर्णीढविकरं।किं
स्यंढऽमुखवासचूर्णीढविदारीक्षिकारीऊंढऽएतलऽजेऊ सुमनुवासःजाणेतेवसंतलक्ष्मीनुमुखवासः।५३।श्रनु
वनेवरोलमृतूसवंःपटुमपिप्रियकंवजिघृक्षया।श्र नयरासनरजुपरिग्रहेनुजलताजमतामवलाजन
।५५।श्रबलाजनःनुजलताश्रासनरजुपरिग्र हेजमताश्रनयत्।श्रबलाजनस्त्रीवर्ग्गस्तुजल
ताश्रासनरजुदोरतेहनापरिग्रहमालिवानऽविष ऽजमताराखिलपणऽएमाही।हावोलानादोरहीधे
णादानमालियाटालामूंकियाःकिंऊर्द्धनश्रबलाजन :नवदोलेरस्तूसवंवसंतवनास्यंकरढऽइश्रबलाजनेः
।नवनवादोलाहींवोला।एहवुवसंतोसवेश्रनुत्तवतारमताहींचताढऽजेश्रबलाजनकीदृशेनवदोलेरस्तूसवं।पटु
टुमपिपटुमपि।किंस्फढऽइनवादोलरस्तूसवं।पटुपरुवकुदृढदोरढऽजेरस्तूसवानवदोला।पातलुतूटवासिढ
रीशुदुऽजुउदोरमालिउनजाऽ।तेहीवोलुमहादृढढऽ।किंस्माकारणिस्त्रीएकाटउनमालिगाकयाप्रियकंवजिघृ
क्षया।सिऽकरी।प्रियन्तरतारनाकंठतेहनीलिवावलगिवानीवांगाऽकरी।टीलुमूकीऽयतिशंकीऽरषपरुऽधाई
नऽविलगीऽतेहत्तणीसुजनाघिलपणऽकीधी।धाईनऽप्रेयनऽकंठेसुजलतादीधी।एतलऽपतिपत्नीसामसाम्य

MEMORIAL

हीबोलइएकइहीवइछइ।५४। अनलसान्यस्तानलसान्मनः। कमलधूलिस्तनामरुतेरिताऊसुमनारन्ताधगयो
षिता। मसमशोकमशोकलताकरोत्। ५५। अशोकलताअधगयोषितामनः अनलसात्अकरोत्। अशोकवल्ली
इयांघस्त्रीनूंमनअनलवैश्वानरआयत्कीधू। स्तरतारविदेशि। स्त्रीघरनइप्रदेशि। तरुणीअनइविरहिणी। अशोकल
ताजोई। तेतलइरोई। आखिइनिहालिऊं। एतलइदईऊंबलिऊंस्तरतारसांस्तरिउ। वसंतिशोकधरिउ। अशोकलता
कीदृशी। अनलसान्यस्तना। किसीछइअशोकलता। आलसरहितऊजमालकोकिलाटहूकापंचमस्वरकरताछइ। जे
णइअशोकलताइ। पुनः कीदृशी। कमलधूलिस्तना। व ली किसीछइअशोकलता। कमलधूलिमकरंदवासात
णइस्तनतस्तरीछइ। जेअशोकलता। पुनः कीदृशी। म रुतेरिता। वली किसीछइअशोकलता। मरुतवाई
प्रेरीछइ। जेअशोकलता। मुनः कीदृशी। असम। शोकं। किमूंछइतेस्त्रीनूंमनः असमघणुशोकस
तापछइजेमन। एतलइवसंतका लिविरहीणीनूं। मनसंतापइ। ५५। त्यजतमानमलंबितविग्रहैर्नि
नरतिगतंचउरंवयः। परस्तताप्तिरितीवनिवेदिते। स्म रमतेरमतेस्मवधूजनः। ५६। वधूजनः स्मरमतेरमातस्म
। वधूजनतरुणीजनास्मरना मतशासनस्मरकंदर्प्पातहनीआज्ञा। तेहनइविषइरमी। कामनीआज्ञापालइ
छइकंसति। उत्प्रस्तातापस्तताप्तिः इतिनिवेदितेइव। सिइंहूंतइ। जाणीइकिरियस्तताकोकिलाए। इमकहिइ
हूंतइ। इतीतिकिं। इमस्यूंकहिऊं। रेवधूजनाः मानंत्यजत। बतइतिषेदेविग्रहैः कलहैः अलंपूर्णारेवधूजनोमानत्र
हेकारमूंकु। बतइसिइव। निषेदेविग्रहकलहस्तूंसणेतेणइछइहूं। तेमकरु। चउरंवयोगते। पुनर्नणेति। चउरंत। १४९
रुणवयाथोवनवयणेउ। वलीनदीआवइ। इमजाणीटहूकाकरतीकोकिलीइमकहितीछइतेहवूंसांस्तस्यहिली

स्तरतारस्यूंमिलीतरुणीवधूजनकामरसिरमइकीलइसंतरवेलइछइशयहानमयतिस्मानपत्यपराधजग्रेम
सहकारतेरुस्तरुणीस्तना। ऊशमितोलमितोलिस्तिरुन्मदेस्मरसमाधिकरोधिकरोषतो। ५७। सहकारतरु।
तरुणीस्तनांअधिकरोषतो। ननननमयतिस्मात्रिउनमयतिस्मा। सहकारहकिइंतरुणीस्त्रीएधरी। अधिकरो
षतामहारीसमहारूसणे। ननननमाविऊंशमाविऊं। त्रिपिउशमावेऊं। एतलइफलितपुष्पितसहकारदेषी।
त्रिहरषीटलीकमषी। स्त्रीएपतिसूंरूसणेछांमिऊंजिरमवूंमाछिऊं। किंतरुणीअधिकरोषतो। पत्यपराधजो
किमूंछइअधिकरोसपणे। पतिस्तरतानुअपराधदृहवणे। तेहवऊपनूंछइ। जेअधिकरोषता। सहकारतरुः की
दृशः। कुसुमितः किमछइसहकारतरुपुष्पितफूलिउमो जस्तिउछइ। जेसहकारतरु। पुनः कीदृशः। अनं
त्रत्यधीउन्मदे। अलिस्तिः इतः प्राप्तः। वली किमछइ सहकारतरु। अलत्रतिहिंउन्मदमतायत
अलिस्तमरतेहइतप्राप्तसेविउछइ। षामलिस्तमरुंकार बकरीरहियाछइ। पुनः कीदृशः सहकारतरु
। स्मरसमाधिकरः। वली किमछइ। स्मरकंदर्प्पनीसमाधि रतितेकरउछइ। कामऊमजावउछइ। जेसहका
रतरु। एतलइवसंतरमतांपुष्पितसहकारदेषतांरीसमी। त्तरतारस्यूंरमी। विणमनाविइंनमीस्त्री। ५७।
अथयघासुखमार्त्तविमुञ्चवे। ममनुत्तरयविलासवतीसखः नरपतिः श्रकेमृगयारतिं। मधुमन्मधुमन्मधुस
न्निभः। ५८। सनरपतिर्दृशारघः मृगयारतिंचकमे। अथएतलाउ। नेतरतेणइदशाएमृगयारतिंशहुकरिवा
वांछिउ। किंकरवा। आर्त्तविउसवेयघासुखंमनुत्तरया। सूंकरीवसंतरउसंबंधीउञ्चवसंतमहामवयघासुखि
इंअनुत्तरवीषलीनइनरपतिः कीदृशः। विलासवतीसखः किम्छइराजाविलासवतीअनेउरीसहितवसंतरवेलि

उज्जेनरपति।उन:कीदृशा:नरपति:।मधुमन्मधुमन्मथमल्लित:।वली किस्फउइनरपतिराजा।मधुमत्वैशाषश्र
नउमधुवैत्रतेदसंबेधीउमन्मथकंदर्प्यसेरीछउइ।जेनरपति।एतलइवसंतऋतुखेवली रहिउ।राजादरारघश्रोहे।
काश्रावटकऊपरिघयु।५८।विशदचंद्रकरंसखमारुतं।कुसुमितद्रुममुन्मदकोकिलं।तदुपस्तोगरसंहिमवर्षि
णापरमृतोरमृतोपमतांययौ।५९।हिमवर्षिण:ऋतोपरंवसंतारव्यंतत्वस्तुश्रमृतोपमतांययौ।हिमवर्षी
त्राशिरश्रउउपरबीजुवसंतारव्यवस्तुतेश्रमृतपणूंपामिउ।एतलइवसंउश्रउलोकनइश्रमृतघईपरणमिउाक
घत्तूतेतद्वसंतारव्य।विशदचंद्रकरं।किस्फउइनेवसंतारव्य ।वसुविशदतिर्मलाचंद्रमानाकिरकिरणउइ।
जेवसंत।उन:कीदृशवसंते।कुसुमितद्रुम।वली किस्फ उइवसंत।उफ्फितफूलियाद्रुमरुउइ।उ
न:कीदृशवसंतारव्य।उन्मदकोकिल।वली किस्फउ इवसंतारव्याउन्मदमत्तदूकाकरताको
किलउइजेवसंतारव्य।उन:कीदृशाउपस्तोगरस।वली किं स्फउइवसंतारव्यश्रउ।वली स्तोगपरसउइ॥
वली स्तोग विवायोगपरसउइ।जेवसंतारावस्तु।एतलइ। वसंतखेलतालोकेश्रमृतकरीमानिऊं।५९।
परिचयंचललरुनियातने।स्तयरुधाश्चतदंगितबोधनेश्रमजयात्प्रगुणांचकरोत्यसौ।तनुमतोनुमत:सा।
चेरिर्ययौ।६०।तत:कारणात्तश्रसोदरारघ:सचिव:श्रनुमतोययौ।एहकारणउएहदरारघराजासचिव
प्रधानेश्रनुमतश्रनुमनिउाश्रनुमतदीधइंतइमृगयाश्राखेटकस्तणीगिउ।सूंकारणा।कुंतोरलाचल
लारुनियातनेपरिचयंकरोति।एदरारघराजावलवालतूंलरुबेधूतेहनानिपातनेयकिवानइविषइपरि
यश्रनुस्तवकरइ।बालतूंवेधूश्राहणइ।एहकारणमृगयाश्राहेधुउइश्रन्यत।स्तयरुधोमलतश्रंगितबोधने

करोति।चश्रनइस्तयाकुलरुपाकुलजीवनूंतेश्रंगितचेष्तितेहनूंबोधनेमोलिपूतकरइ।श्रमजाणइएबीहइ।एनबीह
इ।एतलाजाणिवानइकाजिइमृगयाश्राहेधु।चश्रन्यतश्रमजयात्प्रगुणांतमुकरोति।चश्रनइएरामाश्रमनाजषजी
पियाउप्रगुण।सबलसधरतनुदेहकरइ।ऊजाताकुरीपाकताकेकिइधाता।श्रमकरता।एकससुधाश्रउहिरुस
नन्तरीइ।सासजीपाइदिहिंकुरिधाइ।एतलाकारणिमृगयाश्राहेटकातेहतणीश्रधनेश्रनुमतदीधु।यहइराजादरा
रघिइ।तिमकीधूश्राहेटकवेलिउ।६०।मृगवनोपगमरुमवेषस्तत।विपुलकंठनिषक्तशरासन:।गगनमश्वखुरोद्धत:
रेणुस्तिर्नृसविताससविताननमेवाकरोत।६१।नृसविता श्रश्वखरोद्धतरेणुस्ति:गगनेससविताननमिवश्रकरोत।नृम
नुष्यमाहिसवितासूर्यसमानउइ।तेहतणीनृसवि तारराजादरारघतेणइदरारघराइश्रश्व
घोकातेहनीखुरुतालतेणइउद्धतउठीफियारेणु धूलितरातेणइधूलिसवहारमणिइकरीगगनश्रा
कारराजाणीइकिरि।सविताचंद्रयासदिनकीधु।जे खेदिइश्राकारुधु।तेजाणेचंद्रउबाधुकिलरुणान्
सविता।मृगवनोपगमरुमवेषस्तत।किस्फउइराजा।मृगव नश्राखेटकातदनूंउपगमवेकिवूंतदर्थोपवेसधरउइजेरा
जा।श्राहेठउज्जावासरिश्रवेसकीधु।उन:कीदृशानृसविता।विपुलकंठनिषक्तशरासन:।वली किस्फउइराजा।विपुलविस्तीर्ण
कंठतिहांश्रारोपिऊंधनुवउइ।गलइसींगणिधनुषघालीवालिउजेराजा।एहवुवेसकरीश्रखेटकिवेकिउराजादरारघ।६१।
ग्रथितमौलिरसावनमाल्यान।नबलाद्रामवर्णतनुछदः।उरगवलानवेवलकुंडला।विरुरुवेरुरुवेष्टितस्तनि।दराश्रोमादसर
मूःरुरुवेष्टितस्तनिभुरुरुचे।एदरारघराजारुरुकहितामृगंकरीइ।मृगवेष्टितमृगनावासनेणीस्तनिकानइविषइराजालिउा
निहांगयुकीदृशाराजा।वनमालयाग्रथितमौलिः।किस्फउइराजा।वनमाला।वेलसूरा।तेणइग्रथितगूंथिऊंमौलिमस्तक।

कऽइ।माघऽवेलसूरावीऽलियाऽऽजेराजा।पुनःकीदृऽराजा।नवपलाऽसवर्णननुऽदः।वलीकिस्फऽइराजा।न
वाखाखऽनायानतेदृसरश्ऽतदृसंयुक्तमन्नादऽऽजेराजा।पुनःकीदृऽराजा।ऽरुगवलानवंवलऊंऽलः।वलीकिस्फ
ऽइराजा।घोऽनूवलानसाहिवूजाकऽऽलिवू।वली२ऽफिवूतेणऽकरीवंवल।ललकनालदिकताऊंफलऽऽ।एतल
ऽऽऊंऽलकानेदृालारदियाऽऽजेराजा।एतलऽऽजेस्वनमाहिजमृगऽऽ।तिहाणिऽ।दृऽ।तस्लतावितिवेत्रितविगृदा।त्व
मरसंक्रमितेदृणदृत्तयः।दृदृशुरधृनितवृनदेवताः।सुनयननयनेदितकोऽलो।दृऽ।वनदेवताःनंदऽारघंऽधृनिद
दृशुः।वनदेवताएऽधृमार्गनऽविषऽन्तेरऽारघदादृऽ किंलदृणावनदेवताःनफुलतावितिवेत्रितविगृदाः।कि
सीऽऽवनदेवता।तफुदृफुलता।वेलितिहांविनिवे। त्रितघाऊंविगृददृऽऽजेाऽदृफुदृावलीरूपऽऽजे
वनदेवता।पुनःकिंलदृणाःवनदेवताः।त्वमर। सनस्यन्नाकिस्फऽऽस्तंक्रमितं।दृणदृत्तयःवली
किसीऽऽवनदेवता।त्वमरस्तमरातेदृनूसंक्रमितसं। क्रमिवूतेदृजिनेत्रव्यापारऽऽ।एतलऽस्तमराऽऽगत्रा
खिजाणवी।जेवनदेवता।तेराजानंकीदृऽ।सुनयनं। किस्फऽऽतेर।जा।सुष्टुरूनेत्रऽऽ।जेावासरीशऽऽजेरा
जा।पुनस्तंकीदृऽ।नयनेदितकोऽलोवली किस्फऽऽतेराजा।न्यायमार्गेऽकरीदृर्षाण्या।कोऽलदेऽाऽऽ।जेराजा।ए
तलऽदृफुतेदेदृस्तमरातत्रावि।जाणेवनदेवतारायनऽजेाऽऽ।दृऽ।सगणिवागुरिकेः प्रघ्नमास्थितं।कफगतानल
दस्फविवेऽासः स्थिरउरंगमस्तूमिनिपानवन्मृगवयोगवयोपचितंवनं।६७।सराजावनंविवेऽा।तेराजादऽारघ्नव
माहियऽऽ।किंलदृणेवनं।सगणिवागुरिकेः प्रघ्नमास्थितं।किंस्मूऽऽ।जाऽलालुलीसंस्थितवागुरिकतेदेपहिलंग्ना।
श्रियूऽऽजेदनं।एहिलाजाऽलासानऽनऽवागुरी।जऽवाग्ना।पुऽऽराजाकफिऽगयु।पुनःकिंलदृणेवनं।ऊफगतानल २५१

लदस्फाविलीकिस्फऽऽवनंमपगतगियाऽनलादावानलंऽनऽदस्फचोरंजेवनं।राजावनिंजानऽ।दवऽाम्पारेरं
रनासीगया।पुनःकीदृऽवनं।स्थिरउरंगमस्तूमि।वलीकिस्फूऽऽवना।स्थिरनिसंचलाऽरंगमघोरा।एहवीस्तूमिकाऽ
ऽ।निसंचलूघईरहिऊंऽऽजेवन।पुनःकीदृऽवनं।निपानवंत।वलीकिस्मूऽऽवना।निपाननिवाणपाणीनास्थानक
ऽऽजेवन।पुनःकीदृऽवनं।मृगवयोगवयोपचितंवलीकिस्मूऽऽवना।मृगलोवयपरवीयागवयऽरण्यसंकतेणऽऽउप
चितपुष्टस्तिऊंऽऽजेवन।एहवावनमाहिऽाहेमाऽणी।राजाषऽऽउ।६७।ऽधनऽस्यऽवदिऽायुधंकनकपिंगत।
फिंडुणसंगतंधनुरधिज्यमनाधिरूपादृ।नरवरोरवरो। धितकेऽारी।६५।ऽधानंतरंनरवरोदऽारघःधनुःउपादृ
।ऽधएतलाऽऽनंतरनरवरदऽारघिंऽधनुषलीधूंकी दृऽाधनुः।ऽधिज्यं।किंस्मूऽऽधनुषा।पिणऽचमाविऊं
ऽऽ।जेधनुषा।राजाकीदृऽाः।ऽनाधिः।किंस्फऽऽरा जा।ऽाधिरहितऽऽ।ऽाधिमानसीपाकाकहीऽते।
नघी।निश्चेतऽऽजेराजा।पुनःकीदृऽगानरवरः।रवरोधि तंकेऽारी।किंस्फऽऽवलीराजा।रवऽाऽहाकंकिलगा
लीमंऽऽकरीरोषितरूसविऽ।निर्जणिऽ।केऽारीसीदृऽऽ।सिं दनादधिकीसाकऽधिकी।ऽऽजेराजाकऽवनंतस्यऽवाय
ध्यानंतस्यांताऽपदमासः।त्रिदऽायुधंजगाऽाकंहिनाथसिऽनंतस्यंताऽपदमासनीपरिऽ।जिमनाऽपदमासंऽऽधनुषध
रऽतिमराजादऽारघिंऽधनुषऽधरिऊं।किंलदृणंत्रिदऽायुधंकनकपिंगतंफिंडुणसंगतंकिस्मूऽऽऽऽधनुषकनकसुव
र्णनाभपरिऽपिंगपीजरातंफितवीजनेदृजिगणप्रत्यंचातेणऽसंगत।संयुक्तऽऽजेंऽऽधनुषा।समानधनुषराऽलीधूं।प्र
त्यंचाकानीदृधिदृधिकीधूं।६४।तस्यंतनप्रयित्तिर्मुदुरेणऽाऽवे।र्व्याहन्यमानदृरिणीगमनेऽुरस्तात्।ऽाविर्बत्तूवऽ
ऽागर्त्तमुखंमृगाणां।यूथंतदग्रसरगर्वितऊऽसारः।६६।मृगाणांयूथंतस्यरात्तः।ऽरुस्तात्ऽाविर्बत्तूवा।मृगदृरिणनं

यूथटोलूंतेराजादशरथआगलिप्रकटथिकं।ऊमटिऊं।कीदृशंमृगयूथं।ऊशागर्तमुखं।किंस्कूढऽ।ऊशादर्नमुखि
आस्वादनाढऽ।जेमृगयूथ।उन:कीदृशंमृगयूथंतदग्रसरगर्वितकृष्णसारं।वली किंस्वंढऽमृगयूथंतेमृगटोलामा।
दिआगलिथिउ।जाउउ।गर्वितसगर्वयोढउ।फालदेउकृष्णसारकालीहारढऽ।जेमृगयूथ।उन:कीदृशंमृगयूथं।ए
णशावैर्व्याहन्यमानहरिणीगमनं।वली किंस्यूढऽमृगयूथ।मृगबालकेव्याहन्यमानहणीतूंहरिणीनूंगमनजाऽवू
ढऽ।मृगबालकआकुलीली।करऽढऽ।फालदेतोअंतरायकरऽंढऽतिणऽकरीजाऽवूंवचखलऽढऽजेमृगयूथ।किंल
हणेएणशावैः।मुदुर्वारंवारंस्तनपणयिंतिः।किंस्याढऽ मृगबाल।वली रस्तनपानाकरिवाधाविवा।वांढऽढऽ।
फालदेताऊजाताविवियऽसऽढऽ।जेमृगबालकं।ए हवंमृगयूथदीवूं।६६।तत्प्रार्थितंजवनवाजिगतंनरा
शा।तृणीमुखाहृतशरेणविशीर्णपंक्तिंशयामाचका रेवनमाकुलदृष्टियातेः।वांतेरितोत्पलदलाप्रकरै
रिवांस्तैःतंतमृगयूथंआकुलदृष्टियातेःवनंशामीव। कारांतेहमृगनेटोलेआकुलव्याकुलत्तयत्रातदृष्टि।
नऽजोऽवऽकरी।वनश्यामकालूंकीधूंजुकुलीआंखि ऽजोऽऽऊजलूं।कालीआंखिऽ।कालीकीकीऽजोऽऽ
ऊकालुं।तिममृगयूथआकुलदृष्टिऽजोऽढऽ।चकियाहंताजोऽढऽ।कीदृशंतन्मृगयूथं।राज्ञाप्रार्थितं।किंस्यूढऽतेमृगयूथ
राजादशरथेंद्रार्थिऊंढऽ।हिंसाकरिवाआरंभिऊंढऽ।जाईतूंचफिऊंमागीतूंलाधूंढऽजेमृगयूथ।किंलहणेनराज्ञा।जव
नवाजिगतेन।किंस्फढऽराजा।वेगवंतरघोमऽचफिउंढऽजेराजा।उन:किंलहणेनराज्ञा।तृणीमूखेहृतशरेण।वली।
किंस्फढऽराजा।नाथाधिकीउहृतकाढियाशरबाढऽजेराजा।किंलहणंतन्मृगयूथं।विशीर्णपंक्ति।किं[illegible]मृ
गयूथ।विशीर्णस्तागीयंक्रिश्रेणि।हरिऽजाताहृतातेविसरा[illegible]यूथ।उन्प्रस्तेअंतऽजाणीऽकिरि १५२

अंसपाणीदुऽजिसिऊं।यथाअंत:वातेरितोत्पलदलप्रकरैः विसंस्थलंसवति।जिमअंसपाणी।वाऽहलादि
उत्पलकमलदलतेहनाप्रकरसमोहतेहनऽहालवऽकरीयाणीयाधंसंजातं।फावूंजिमणंजाऽतिम[illegible]
वकिऊंहूंउविसरारअरहूंपरहूंजावालागूं।६७।लक्ष्मीकृतस्यहरिणस्यहरिप्रेक्षावः।प्रेक्ष्यष्ठितांसहचरीव्यवध
यारहं।आकर्णकृष्णमपिकांमितयासधन्वा।बाणंदधामदुमनाःप्रतिसंजहार।६८।सधन्वीराजाबाणंसंजहारात
धनुर्द्धरदशरथराऽबाणसंहरिऊं।बाणनमूंकिऊं।किंकृत्वाप्रेक्षास्यूंकरीदषी।सहचरीमृगीहरिणस्यदेहंवधाय
स्थितांप्रेक्ष्यहरिणीआपणपतिहरिणनूं।देहआडादी आफिऽरहीढऽएहवूंदषीनऽकिंलहणेधन्वीराजाहं
रिप्रेक्षावः।किंस्फढऽधनुर्द्धरराजाहरिऽदनीपरि ऽंप्रेक्षावंतजढऽजेराजा।हरिणस्यकिंलहणस्य।
लक्ष्मीकृतस्यकिंस्फढऽहरिणालहवमूंकी धुढऽतेहरिणत्तणीबाणमूंकउहूंउ।पाणीनमूं।
किऊं।आफिऽहरिणी।आपणास्वामिनीवाफिऽर हीदषीराऽनूंमनशाकिऊं।बाणंकीदृशंकामितयाआ
कर्णकृष्टमपि।किंस्यूढऽबाणंमृगमारिवानीवांढाऽकं रा।आकर्णांतलगेइतांणिऊंढऽजेबाणं।सराजाकीदृऽ
कृपामृदुमनाः।किंस्फेढऽतेराजा।कृपादयाऽकरीकोमलचित्तढऽजेराजा।एहवूंदषीऊणस्यावंतप्रहारकरऽ।अपिउ
नेकरऽ।दषीयारसंहरऽ।तिमराजादशरथेंद्रदषीयारनकरिऊं।दयाऽमनआवेऊं।६९।तत्सापरेषुमिमृगेभ्रा
रान्मुमुक्षोः।कर्णांतमाकृष्यविसृष्टवानिषुंमुष्टिःत्रासातिमात्रंचटुलैःस्मरंतःसुनेत्रैः।प्रोढप्रियानयनविभ्रमचंचु
लानि।६९।तस्मराजानिवेकोपिमुष्टिः।बिसरंतेहदन्नृपरघरायनुनिवेकहटऽमुष्टिंतदिउ।बाणमूंकनांगाढीमूंढि
लीघऽ।तस्यकिंकउमिठोःपरउमृगभ्रारान्कर्णंति।एन्यमुमुक्षोःस्यूंकरउऽराजा।बीजामृगहरिणनऽशरेवा

णश्राकर्णंतताणीमूंकिंवावांछउछइ।जेराजा।तस्यकिंऊर्वत्।सुनेत्रैः।प्रौढप्रियानयनविभ्रमवेष्टतानि।स्मरतः।तेरा
जास्यूंकरउछइ।सुष्टुत्तलानेत्रलोचनेकरी।प्रौढपोढीनवयौवना।मृगानयणीप्रियापत्नीतेहनानयनदृष्टिविलासच
ष्टित।संतारउछइ।जेहवीमृगनीश्रांखितेहवीकलत्रनीदृष्टिमृगनयना।एउपमानदीछइप्रियासांतरी।तेतलइमूं।
विढालीकरी।बाणपरिहरीसंतारबालागुछइ।जेराजा।किंलहणे।मुनेत्रैः।त्रासातिमात्रचटुलैः।किंस्याछइसुनेत्रचि
त्तेभकियाचकियातेणइकरीश्रतिचटुलचपलछजेइसुनेत्र।एतलइचकितहरिणीनामरीषानेत्र।जेप्रियाना
सुनेत्रतेसांतरिया।बाणसंवरिया।तेहऊपरिमोहधा। रिया।मृगनमारिया।इणउत्तरुछ।शाङ्गिरपल्वलपंकमा।
ध्माढुढाप्रेरेहकवलावयवावकीर्णा।जग्राहसद्भ तवराहकुलस्यमार्ग्गीमुग्धकमाईपदपंक्तिस्तिरायत
स्तिः।१७०।सराजाइतवराहकुलस्यमार्ग्गंजग्रा हतिणइदशारघराइ।इतऊतावलावराह।सूय
रतेहनाऊलटोलानुमार्ग्गलीधु।मृगमूंकीसूयर। केहिंइघिउ।किंलहणस्पइतवराहकुलस्या।शाङ्गि
रपल्वलपंकमध्यतउत्तस्थुषः।किंपुछइइतवराहक लाशाङ्गिरादूंपल्वलश्रेखातसरोवरातहनापंककाद्
वमाहिषिकूंऊविऊंछइजेसूयर।नूंऊंल।एतलइजलाश्रयमाहिषिछे।सूयरटोलूंनीसरिऊं।किंलहणेमार्ग्गं।गुंडाप्रेरे
हकवलावयवावकीर्णं।किंस्फछइमार्ग्गं।गुंडाप्रेरेह।नालीमोघतेहश्रास्वादिवानुरवउत्तएइश्रवकीर्णंपाछइजेमार्ग्गंति
हांमाघदुइ।तिहांसूयररहइ।पुनःकीदृशंमार्ग्गं।श्राईपदपंक्तिस्तिः।सुग्धकांवलीकिंस्फछइमार्ग्गं।कादवालाननासूय
रजापगलाएइतांजाइछइ।तेयगलानीपंक्तिहांरिछइजेमार्ग्गं।किंलहणेः।श्राईपदपंक्तिस्तिः।श्रायतास्तिः।किंमीछइ
श्राईपदपंक्तिश्रायतलांबीपगलानीहांरिछइजेश्राईपदपंक्तिएतलइराजातेइपगलानेमार्ग्गंसूयराकेहिंइगिछे। २५३

॥७०॥तेवाहनादवनतोत्तरकायमीक्षत्।विध्यंतमुद्धतसटाःप्रतिरुंधमीशःनात्मानमस्यंविविदुःसहस्रावराहाः।इहेछविद्धमि
श्तिर्जघनाश्रितेछ।७१।वराहास्तंदशारघं।प्रतिरुंधइछः२वराहसूयारातंदशारघप्रतिरुंहणिवांवांढिऊंघुरहि।रीनइसामद्
धिया।किंलहणेतंदशारघं।विध्यंतं।किंस्फछइतंदशारघं।वींधछइवेगंकरउछइजेतंदशारघं।पुनःकिंलहणेतं।ईषत्तवाह
नात्श्रवनतोत्तरकायं।वनेकिंस्पुछइतेदशारघं।ईषत्तलगार।एकाघोफिन्नंवाहनघोकाछश्रवनततनमिऊंपूर्वकायछइ।घो
रुरुवफिरुवफियादूंताजिहवेरुनमीसूयरनणीबाणमूंकछइजेदशारघं।कीदृशावराहाः।उद्धतसटाःकिंसाहवराह।उद्
धतस्कंधकेशाछइ।ऊर्ध्वसीऊफरीकीधीकेशारिसटाछइजे वराहाऊफराकाधकरीरहिछइजेवराहाः।श्रस्यदशारघ
स्यइछतिः।बाणैः।इहेछविद्धज्ञविविदुःपरंश्रात्मानंमद् सानविविदुःजेहवराहसूयारएहदशारघनेइछबाण
।हनइविषइवींधिऊंनाणिऊंापणिश्रापणपूंस हसाकरिइवींधिऊंनजाणिऊंएहवाऊश्रांखिया
।सूयरसाम्हांधसिया।किंलहणेछइहेछ।जघनाश्रि तेछ।किंस्याछइहेहासूयरनीजांघइश्रांश्रयाश्रफिया
छइजेहहाहहवींधियाजाणियाापणिपगवींधियानजाणि या।७२।तेनातिघातस्तसस्यविरुष्यपत्नी।वन्यस्यनेत्रविव
रमहिषस्यमुक्तः।निर्विद्धविग्रहमत्राणितलिप्तशाल्यास्तेपातयांत्रघममासपयातश्चात्।७२।तेनदशारघनपत्नीविरुष्यव
न्यस्यमहिषस्यनेत्रविवरमुक्तः।तेणइदशारघिइश्राकर्णंतिताणीपत्नी।बाणवन्यश्ररण्यंगरमाहिलाषनानेत्रविवालिव
णमूंकिऊं।किंलहस्यमहिषस्यश्रस्तिघातरक्तसस्य।किंस्फछइमहिष।साद्युप्रहारकरिवारक्तसऊतावलुछइ।सामुधसइ
छइजेमहिष।सपत्नीबाणःविग्रहं।निर्विद्धतंमहिषं।प्रघमंयांतयामास।पश्चातसयंपयातंतेणइबाणिइविग्रहंदहस्तदी
यहिलूंतेमहिषपाछिऊं।पछइसुसरुफूटीबाणश्रोपणं।पडूपछिऊं।किंलहणेःपत्नीश्रशाणितलिप्तशाल्यःकिंस्फछइपत्नी

बाणाश्चेत्राणितरुधिरिङ्नघोलिप्तः।खरमिऊंशल्यफलंउङ्जेपत्रीबाणाएदवङ्एविगेङमूंकाणंबाणसपराणूंअरण्यमहिषनूं।
दहवीक्षणूंपहिलुक्नमहिषाफिउंउपउङ्आपणपङबाणपफिउं।अत्रपातयामासाङढंस्तवतिंतरा।त्रघमंनस्तवतिंङ
तिअवद्यं।उनदैवाबाणीविशेषान्निरवद्यंनिगद्यतेबुधैः।७२।प्रायोविषाणपरिमोषलघूत्तमांगान्।षष्ठोश्चकारनृपति
र्निशातैःक्रुरपैः।शृंगंसदष्टंविनयाधिकृतःपरषांअस्फक्रितंनममृषेनउदीर्घमायुः।७३।नृपतिःषष्ठान्एकशृंगस्य
यदजीवान्प्रायाविषाणपरिमोषलघूत्तमांगान्चक्कारनृपतिराजादशारघिङ्षष्ठएकशृंगसदृष्टएकसींगीसावजजीव
ग्रहिङविषाणसींगातदनुपरिमोषछेदतेणङ्लघुदलू अाउत्तमांगमस्तककीक्षा।एकसींगङउतेहूङछदिऊं।कि
निशितैःक्रुरपैःसिङकरी।तीव्रबाणिङकरी।सराजा परषांवैरिणांअस्फक्रितंशृंगंनममृषेनउदीर्घंआ
युर्ममृषनसेहंतेणङदशारघिङंपरवङरीनूंउदईत् शृंगंशिखरानसांसहिऊंनसहिऊंदीर्घलांबूंआ
ऊंपूवङरीनूंनसांसहिऊंउ।तेएकशृंगस्यापदजीवन् एकसींगकिमसांसहिङनसांसहङकिंलहणाःसेरा
जादृष्टविनयाधिकृतःकिंस्फउङतेराजाःदृष्टमदान्मत्तंते। हनङविनयसीषविचानङविषङअधिकारीउ।ढङजराजा
।जेसामूंसींगमाफङराजादशारघतेहनङयाफउ।उ३।व्याघ्रानस्तीरस्तिमुखोत्पतितान्गुहास्थः।फल्लासनागूविटपानि।
ववायूरुम्लान।शिरःविशेषलघुहस्ततयानिमेषा।त्रूणीदकारशारशरितवक्त्रंक्षुन्।७४।अस्तीःराजादशारघः।व्याघ्रानत्
णावकोरःनिर्स्तयराजादशारघिङंव्याघतेस्ताघाकीक्षा।किंलहणान्व्याघ्रान्शारशरितवक्त्रंक्षुन्।किंस्याढङव्याघ्रशारवा
णिङशरितस्तरियावक्त्रंक्षुढङ।जाणेबाघनूंमुहाबाणेस्तरीस्ताघानीपरिङकीधूंकस्मात्निमेषात्।स्याउनिमेषमात्रहणा
मात्रउ।पुनःकयाउनःकया।शिरःविशेषलघुहस्ततया।वलीसिङकरीअस्यासनङविशेषिङअनङग्रीवेधीपणङकरी

बाणीश्चेत्राबाणमूंकीनङव्याघ्रनूंमुखस्तसिऊं।किंलहणान्व्याघ्रान्गुहास्थःअस्तिमुखोत्पतितान्।किंस्याढङव्याघ्रगुफाम्।
हिषिका।साहाऊंयाढङऊढलानेङक्षयाढङजेव्याघ्रउनःकिंलहणान्व्याघ्रान्।उत्पेसतेवायुरुणान्फल्लासनाग्र।
विटपानङवावलीकिंस्याढङव्याघ्रजाणीङकिंरिवाङऊंषफिया।सांजियाफुल्लवहिसिया।अासनहरुविशेषतिहनाअ।
ग्रजाषाढुङजिस्या।एतलङहरुबङशारदिया।अनङवाङस्तागाऊंपलिया।अग्रफालसाम्राअाविवा।एकबालागाजाणीङकिरि
।तिमगुफास्थानकाउबाणवलीवाङमाफिया।मुखमचकफिया।ऊल्लालीसाम्रापफिया।जेवाघ्र।७५।निर्घतोगैःऊंजलीना।
नजिघांसुःज्यानिर्घाषैःक्रान्तयामाससिंहान्।नूनंतेषामस्य सूयापरोऽन्नाद्वीर्यादिगैराजराष्टमृगाणां।७५।सराजान्
ननिश्चितसिंहान्क्रान्तयामास।नूननिश्चिङस्तेणङदशा। रघिङसीहखान्तविया।कैःज्यानिर्घोषैःसिङकरी।
ज्यात्रत्यचानेनिर्घोषटंकारविंकरी।किंलहणैःज्यानि घोषैःनिर्घातोगैःकिंस्याढङज्यानिर्घोषापफछंदे
करी।उगूउक्कटढङविमणुवाजीरहिउढङ।किंलहणान्। सिंहान्ऊंजलीनान।किंस्याढङसिंह।गुंजगुफामहि
लीनलुकियाढङजेसिंह।महराजाकोहशाःजिघांसुःकिंस्फढङ ।राजासीहनङहणिवावांढङढङ।जेराजाकोंङहणङ।
तेमांमृगाणांराजशाष्टअस्यसूयापरोराजाअन्नत्।तेसीहरहंमृगनाराजशाष्टनङविषङरोषवशात्ऊं।किंलहणैराज
शाष्टवीर्यादिगै।किंस्युढङराजशाष्टवीर्यपराक्रमिंङकरीउदगूउक्कटढङजेराजशाष्टजेसीहमृगराजकहावङतेणंङकार
णिराजादशारघरीसावङतेहत्तणींटंकारविंकरी।सीहनङक्रान्तऊपजावङ।आगंङराजशाष्ट।गायनङबीजानङकिमसां।
सहङ।७५।तान्दृष्वागजऊलतीस्तबद्धदिरान्।काऊस्थाःऊंटिलनखाग्रोल्लग्नमुक्तान्।आत्मानंरणाकृतकर्मणांगजान्
।मान्एंगतमिवमार्गणैरमंस्त।७६।काऊस्थेदशारथःमार्गणैःगजानांआत्मणंगतमिवआत्मानंअमंस्ताकाऊस्थदशारघि

ऽमार्गणबाणिऽकरीगजहाधीयारहऽअनृणअरणारहितऊसरामणायणंपामिऊ।जाणीऽकिरिराऽआयणअणंएहवेमा
निऊ।किंऊववातानसिंघान्दृष्ट्वा।सूंकरीतेदुद्दंतिसिंहणीनऽ।किंलहणान्।तान्।गजऊलतीऊबद्धवैरान्किस्योढ
ऽतेसिंह।हाधीयानाऊलघेतिश्रृंखगादाबाधावेरंतावऽजिसिंह।पुनःकीदृशान्तान्ऊटिलनखाग्रलग्नमुक्तान्
।वली किस्याऽऽ।सिंह।ऊटिलवांकऊनहरतेदनाग्रग्रणीतिहालग्नविलगामोतीऽऽजेसिंह।किंलहणांनागजा
नां।रणऊतकर्मणांकिस्पाऽगजा।रणसंग्रामांगणिऊतकीधासुलटकर्मऽऽजेगजा।जेहेहाधीएकरीपरदलतांजी।ज
यश्रीवरी।तेहाधीयानावऽरीसिंहमारीराजादृष्ट्वारघुजाणे हाधीयारहऽऊसरामणाअनृणघयु।३६।चमरानृप
रितःप्रवर्त्तिताश्वःकविदाकर्णविकृष्टतल्लवषीनृपती निवतानिर्विनायशंतिं।सितवालव्यजनेर्धियोज्य
सद्यः।३७।काऊस्त्रोःदृष्ट्वारघुःकविद्दनेकविद्दशाता न।चमेरानअरण्यसंभान्नृपतीनऽवसितवा
लव्यजनेवियोज्यासद्यःतत्कालेशातिंनिनाय।काऊस्त्रऽद ऽरघुरिऽकोऽदकऽवनितेचमरअरण्यसंभवऽरीराजा।
ननापरिऽसितधवलवालव्यजनपूंछऊतेरहितकरीसद्यतका लशंतिपमाक्रियाएतल्लूऽतेदअरण्यादृष्टत्तनाऽछेद्या
तेणऽछेदिऽवनसंभरणापाक्रियाऽशाप।बीजऽअर्द्धकेदकऽदेशिनृपतिसीमाराजानतेसितनिर्मलधवलवाल।व्यज
नचमररहितकीधा।चमरदलावताअणानमनताजाणेतेदनाचमरऊदालीलीधा।अशामनावियाएतलऽतेदूशामवि
याकिंलहणः।काऊस्त्रःअाकर्णविकृष्टतल्लवषीकिस्फऽराजा।अाकर्णतंगणीबाणमूकत्रुऽजेराजा।पुनःकीदृशाःप
रितःप्रवर्त्तिताश्वः।वलीकिस्फऽराजा।परितसविदुंगमाप्रवर्त्तित।प्रवर्त्तीनिया।फेरवावेढिऽफिरियाअश्वघोऽऽ।
जेराजा।एतलऽराऽपाषलिऽघोमासाहणफेरवीविवालिघोलचमरवनसंभवणिया।३७।अपिउरागसमीपांडुत्यतंत

मयूरंनसरुविरकलापंबाणालहीचकारसपदिगतमनस्कःछन्नमात्मानुकीर्णरतिगलितबंधेकेशापाशाप्रियायाः।३
ऽ।सेराजादृष्टारघुःमयूरंनबाणालहीचकारतेणऽदृशारघराऽमयूरमारबाणनऽवरुऽनकीधुएतलऽमोरनमारिया।कीं
दृशंमयूरं।उरगसमीपांतअपिउत्यतंतं।किस्फऽऽमयूरा।घोमसमीपिऊऽऽजेमयूरा।पुनःकीदृशंमयूरं।रुचिरकलापं।वन
किस्फऽऽमयूरं।रुचिररुरुकलापकलाईउऽऽजेमयूरा।किंलहणोराजा।प्रियायाःकेशापाशेसपदितकालंगतमनस्कः।
किस्फऽऽतेराजा।प्रियाकलत्रनाकेशापाशानऽविषऽसेपदितकालगताणिऊंचित्तऽऽ।एतलऽतेमोरना।कलाईयादेषी
।कलत्रनाकेशाकलापसांतरियाएतेणऽकरीमोरनमारि या।जेराजाकिंलहणोकेशापाशा।छन्नमान्पनुकीर्णकिस्या
ऽकेशापाशा।छन्नगोपवियामाल्यपुष्पमालातेणऽ याघऽऽजेकेशापाशा।चांदलातफूलसमान।जाणेतेम
हिगूंघाणाऽऽ।पुनःकिंलहणोकेशापाशा।रतिगलि तबंधेवलीकिशाऽऽकेशापाशा।संतोगावस्थाऽकरी
णलितबूटाबंधऽऽ।मोकलाप्रियाऽऽजेकेशापाशा। एतलऽमोरनुकलाईउतेप्रियानाकेशाकलापसरीपाजा
णीदयामनिअाणीराजारहिउमोरनऽवषाणी।उतस्पक। कैशविहारसंस्तवेस्वेदमाननविलग्नजालकांत्राववामम
षारमीकरो।स्तिन्नपल्लवउरोवनानिलः।३७।वनानिलःस्तस्पराऽःकर्कशविहारसंस्तवेस्वेदंत्राववामा।वननऽवाऽतेदशार
घरायनुकरोरकीमा।अावेटककियातेदृष्टिकोऽपनुस्वेदजलतेपीधुएतलऽवाऽवातऽघस्तस्वेदशमिउ।किंलहणेस्वेद
।आननलग्नजालकं।किस्फऽऽस्वेद।आननमुषनऽविषऽविलग्नलागाजालकजलनाल।वाऽऽजेस्वेद।किंलहणोवना
निलः।सउषारमीकरः।किस्फऽऽवनानिल।रीमसिरीषासीकरजलकणसहितऽऽजेवनानिल।एतलऽराऽउवायवा
ऽऽ।पुनःकीदृशोवनानिलःस्तिन्नपल्लवउटः।वलीकिस्फऽऽवननुवाय।स्तिन्नस्तेदियापल्लवरीसंकिशालयनाप

ऋछऽजेवनानिलाएतलऽसुगंधवायवाऽछऽएहवऽप्रशस्तवायुवायु।जेराजासांसऽघयु।१ए।इतिविस्मृतान्यकरणीय
मात्मनः।सचिवावलंबितधुरंनराधिपं।परिहृदरागमनुबंधसेवया।मृगयाजहारचउरेवकामिनी।ए०।मृगयानराधिपंज
हारमृगयाश्चेटककर्म्मिऽराजाहरिउ।राजाश्रेहरुऽवाहिउ।काऽवचऽसाकामिनीऽवाकहिनीपरिऽ।चउरकामशास्त्रनी
जाणनाहरिनासिनीपरिऽ।जिमचउरकामिनीस्त्रीनराधिपप्रायउरुषनऽहरऽ।उरुषनूंमनचोरऽ।तिमराजा।मृगयाऽहरि
उगृहिउ।किंलहुणंनराधिपंऽतिश्रात्मनविस्मृतान्यकरणीयं।किस्फऽछऽनराधिपराजा।ऽमश्रेश्चेटकनऽव्यसनिऽक
रीश्रापणाविस्मृतवीसाऽस्यिाश्रन्यश्रनेराकार्यकामऽछऽजेनराधिपं।पुनःकिंलहुणंनराधिसचिवावलंबितधुरं।वली।
किस्फऽछऽनराधिपंासचिवप्रधाननऽविएऽश्रवलंबि तश्रेपिऽराज्यस्तारऽछऽजेराजातेणऽकरीनिश्चिंतहऊउ।
पुनःकीदृशंनराधिपं।श्रनुबंधसेवयापरिहृदरा गंवलीकिस्फऽछऽराजा।निरंतरसेवाऽकरीपरिहृदयाधि
उरागऽछऽजेराजा।जिमकामिनीऽवश्चिकरिउसे दानचूकऽतिमराजाश्रेहरुऽलागु।व्यसननमूंकऽ।
ए०।सुललितकुसुमप्रवालशाघां।ज्वलितमदो मधिरीपिकासनाघां।नरयतिरतिवाश्यांवत्तव।कविद
समेतपरिछदस्त्रियामां।ए१।नरपतिःकविदनेकविछा नेत्रियामांरात्रिंश्रतिवाश्यांवत्तवश्रतिचक्रामकेहकवन।
स्वानकिनरपतिरायदरारधिंऽरात्रिलीधी।रात्रेश्रतिक्रमी।किंलहुणांत्रियामां।मुललितऊसुमप्रवालशा घां।ऊकरीछ
ऽत्रियामारात्रि।सुललितसुकोमलरूऽउष्फनीसेजछऽजेरात्रि।पुनःकिंलहुणांत्रियामांज्वलितपरीपिकासनाघां।वली
किसीछऽरात्रिज्वलितबलतारीपतीमदोषधीजिस्तणनरीपिकादीवातेणऽसहित्तछऽजेरात्रि।किंलहुणोनरपतिः।श्रस।
मतपरिछदः।किस्फछऽराजा।नघीमिलिउ।परिवारवर्गछऽजेराजा।श्रेहरुऽवाहिउंकोकोदीरहिऊंरायदरारधिंऽ।

एकलऽजिकेदीरात्रिलीधी।ए२।उषसिचगजयूथकर्णतालैःपटुपटहध्वनिस्तिर्विधूतनिद्रः।श्रमतमधुरस्वराणिःशृणव
न्।विहगविकूजितबंदिमंगलानि।ए२।चक्रेन्पतसराजादशरथः।उषसिश्रमतेःचक्रेनऽतेदशारथराजाऽउषसिश्र।
न्तातमातऽवलीरमिउ।वलीरवाचमिउ।किंलहुणोराजा।गजयूथकर्णतालैविधूतनिद्रःकिस्फछऽराजा।गजागजंऽ
स्तेषांयूथंगजयूथंतस्यकर्णतालेःगजयूथकर्णतालेःगजराधीयानायूथंरोलातेहनेकर्णतालेकाननेफऽफल्गटेवि।
धूतऊमोमीनाहुछऽएतलऽतेहकर्णतालेसंचलिउराजाजागिउ।किंलहुणैः।गजयूथकर्णतालैःपटुपटहध्वनिस्तिःकि
स्फछऽगजयूथकर्णताल।पटुघनवमा।पटहनिर्घोषतेहसमानछऽजेगजयूथकर्णताल।राजाकिंकर्वन्विहगकू
जितबंदिमंगलानि।श्रुण्वनासंकरऊछऽराजा।विहगपंखीयानाकूजितेसरतेहजित्तणतबरीत्तटतेहनामं
गलवचनसांत्तलऊछऽजेराजा।किंलहुणानिताने मधुरस्वरोणिकिस्पाछऽतेपंखीयानाकूजितामं
धुरास्वरछऽजे।एतलऽजेपंखीयानावगचगाटजाणेतेमा गलिकबोलऽछऽतेत्तारराजाजागिउ।लीधीवलीश्रा
हूनावाराछ२।श्रघनाऊरुरोगृहीतवर्त्मावि पिनेपार्श्वे वारस्तसमाणःश्रमफेनमुवातपश्चिगाटोतमसांश्रापनदी
उरंगमेण।ए३।श्रथानंतरंजाऊकचित्वनेविपिनेसराजानामिऽवलीधीवलीश्रेहूनावाराऽउरंगमेणतमसांनदीश्राप।
यथो।श्रथएतलाऊश्रनंतरकेहीएकविपिनवनगहनमाहिजाऊकदाचित्किंकारहऽएकऽउरंगमघोफऽकाढिउ।दुऊश्रकस्मा
त्ततमसानदीऽतेहरारधगिउ।किंलहुणांनदी।तपश्चिगाटो।किसीछऽनदी।तपस्वीतापसनेऊकेवपूर्णत्तरीछऽजिनदी।
किंलहुणेनउरंगमेण।श्रमफेनमुवा।किस्फछऽउरंगमघोफु।श्रमऽफिवानऽषेदिऽकरी।मुहिफीणोरामूंकमुछऽजेउरं।
गम।राजाकीदृशः।ऊरोगृहीतवर्त्मा।किस्फछऽराजा।रुरुमृगहरिणनुगृहीतलीधुमार्गछऽहरिणकेकिऽधाऊछऽजेरा

नीकरोति।खलुनिश्चिइंज्वलनवैश्वानरहितिस्तूमिकाबीजप्ररोहजननीकरइ।बीजऊगइतिमकरइ।किंकुर्वन्जलन:
कृष्णांस्तुवेदहन्।स्मूकरउग्रग्नि।घिफिवायेगएस्तुइंबालउठइंजेज्वलन:।पुन:कीदृग्ा:।इंधनेद्ध:।वलीएग्रग्नि।ईधणि
इंकरीइद्धदीप्तउइंजेज्वलन।पहिलूंदाकवइ।यउइबीजरूपजावइ।तिमतम्हाराग्रापधिकीपुत्र।एश:इंगतेगतघृण:कि
मयंविधत्ता।वधस्तवेत्यत्तिहितेवसुधाधियेन।एधानद्रुताग्रानवत:समुनिर्ययावेपुत्रेपराशुमनुगंउमना:सदार:।एव्रग्र
यमल्लरुणाजनइंउगतेईदृग्विधरग्रात्राप्तसतिकिंविधत्ता।राजाकहइउइ।एमल्लरुणाजनदग्रारघ।एहवीदिग्रग्रापनीत्र
वस्थायामिइंदृतइहवस्मूकरु।किंलरुणोमल्लरुणाजनोदग्रा रघ:गतघृण:किस्फउइएदग्रारघागतगईघृणानाजउइजे
दग्रारघ।एहवुनिर्दयनीलजनराजा।जेनिरपराधतायसनइ एहवीग्रवस्थायमामी।जेमूंकियादुखियामी।मातापिते
ग्रारिइंग्रंधा।वलीपुत्रमरणिकीधुरुबधादेहदतापसत वमल्लरुणाजनोवधएवाग्रदामुने:मल्लरुणाजनो
दग्रारघातुरहइवधा।विधिवायोगएग्रापदेईत्तसाकरि।वसु धाधिपेनइतिग्रस्तिहतेसतिसमुनि:एधानद्रुताग्रान
वतोयया।वसुधाधिपदग्रारघिइंइमकहिइंहतइंतेणइहइमु निइंवैश्वानरसहितकाष्टमागिया।कीदृग्ामुने:।सरा
रसनपराग्रंपुत्रेग्रनुगंउमना:किस्फउइमुनि।कलत्रतपस्विनीसहितद्रुमृतपुत्रकेफिरुंजाश्वामनउइ।वेराकफिरुंमर
वावाउइउइ।काष्टत्तरुणकरीमरइ।हहरहीस्फकरइ।एरा।प्राप्तानुग:सपदिग्रासनेनमस्यराजा।सोपाद्यपात्तकविलुप्तधृति
निर्दृत्त:।ग्रंतर्निविष्टपरमात्मविनाग्रादेउं।ग्रापदधतज्वलनमौर्वमिवबुराग्रि:।एरराजासपदिउरीप्रतिनिर्दृत्त:।राजाद
ग्रारघसपदिग्रीघ्रनगरीप्रतिइनिवर्त्तिउ।राजक्षनिइंग्राविउ।किंकुर्वन्राजाग्रापदधत्।स्मूकरउठइग्रापधरउठइंजेराजा
कइवइंबुराग्रिइव।यथाग्रंबुराग्रि:समुद्रंअर्वज्वलनंदग्रातिकदिन्नीपरिइंइंबुराग्रिसमुद्रंनीयतिइंजिमग्रंबुराग्रिसमु २५ए

इंअर्वकृवानलधरइ।तिमग्रापनुराजासंतापधरउठइ।ग्रापधरकिंकुर्वाइंस्येहमुने:रासनेरोपाद्यसंप्राप्यास्मूकरी।
एहमुनिनेग्रासनग्रादेग्रावनपामी।ग्रापववनलेईकरीनगरीइंग्राविउ।कीदृग्रीराजा।प्राप्तानुग:किस्फउइराजा।प्राप्तपोमिया
ग्रावीमिलियासेवकपरिवारउइजेराजा।पुन:कीदृग्ा:पातकविलुप्तधृति:वली किस्फउइराजा।पातकपापिइंकरी।विलुप्तले
पीगईधृतिधैर्यसमाधिउइहईइसालवहीइ।समाधिइंकिमरहीइ।किंलरुणग्रापंग्रंतर्निविष्टपरं।किस्फउइग्रापग्रंतर्नि
मग्नहिहईइंकृतकीपूस्नानकउइजेग्रापं।पुन:कीदृग्रंग्रापंग्रात्मविनाग्रादेउं।वलीकिस्फग्रापग्रापणपरिहइंविना
ग्राकारीउठइ।जेग्रापंजुद्रूनूंपातइग्रापंउलागुएहजिग्रा यांजुग्रादेहइराजानचकृतउंकिममस्तकिग्रापपकृत।।
एग्रइतिमूलगंथसंख्या१२३ग्रंथरु२इतिश्रीरघुबंग्रे महाकाव्यश्रीमुनिरत्नसूरिकृतेदग्रारघमृगयाय
श्रवणवाक्षनामनवम:सर्ग:।।ग।। ।। ।।इष्टि वीग्रासतस्तस्यापाकग्रासनतेनस:किविद्न
मनूनईइ:।ग्रारदामयुतंययौ।१।तस्यदग्रारघस्यकिंवि नूऊनंग्रारदाग्रयुतंययौ।तेदग्रारघरायरहइंकेत
नइएकइऊणंदससहस्रवरमणियातस्यकिंलरुणस्यग्रनू नईइ:तेराजाकिस्फउइ।ग्रनूनसंपूर्णसहिउइमहाग्र
हिमेतउइजेराजापुन:किंलरुणस्पतस्यापृष्टिवीग्रासते:।वली किस्फउइतेदग्रारघा।पृष्टिवीरायउपालउठइजेरा
जापुन:किंलरुणस्पतस्यापाकग्रासनतेजस:।वली किस्फउइदग्रारघापाकग्रासनइंइंतेहनीपरिइंतेजवंतउइ
जेदग्रारघ।इमराज्यप्रतिपालतो।राजादग्रारघरहइंमाग्रेरासहस्रदसवरसहस्रकृया।१।नवोयत्नेनपूर्वेषा।मृणनिमोक्षि।
क्षरणे।सुतास्तिक्षनंसघाति:।सद्य:रोगकृतमोपद्दा।रा।ऽन्यत्सराजादग्रारघ:सुतास्तिक्षनंघाति:सद्यस्तकालेन
लिने।चग्रनइंतेणइदग्रारघराइंसुतास्तिक्षनातेजसद्यतकालनलाधू।राजादग्रारघरहइंवल्लिूठाकूनहवू।किंलरु

णःसुतासिधानंतेजः।इदंवैषोऽग्रणिर्मासिकारणंकिस्यूसुतश्चत्रनूतेजः।पूर्विजनतेदनूंऽग्रणतेदनामूकिवानूंकारणंऽऽजे।पि
नरयाणी।इ।लदृदंऽजुश्चदुऽपुनःकीदृग्रासुनासिधानंषेषांतिः।ग्रोकंतमोयदृ।वलीकिस्यूंपुत्रतेजः।ग्रोकंव्रसुषतमः।
यापांधकारः।तदनूंऽग्रपदृग्लिवूंऽऽजेपुत्रतेजः।धरमकाजपुत्ररतनकरदृः।पुत्ररतनमावित्रेवकगरदृः।पुत्ररतनविणघ
एित्रधकारः।पुत्ररतनिदुऽकांतकारः।२।मनोवैग्राश्चिरंतस्मिन्ननस्तिभक्तः संततिः।निमऽस्यपुनरुघास्यन्नदृग्राणऽवाप्तवत्
।३।मनोवैग्राश्चिरंतस्मिन्दृग्रारघेनिस्सस्वेऽस्यपुनःउद्धास्यन्ननदृग्राणऽवाप्तवत्।मनुरायनुवंग्रासूर्यवंग्रविरघणुक्
लेतदृग्रारघनऽविषऽनिमज्यवूर्वीवलीऊफरुघास्यन्नदृग्रा णदृदनीयपिऽदृऊउ।जिमग्राणदृदृउजाऽ।वलीऊफ
रुघाऽ।दृदृिकादिऽ।तिमदृग्रारघनऽविषऽसूर्यवंग्रासंता ना।दृईरदृिऊंढऽ।ग्रनुमान।किंलहृणेमनोवैग्राः।ग्र
नस्तिभक्तः संततिः।किंस्फढऽमनुवंग्रा।नघीत्रकटसं तानाजेमनुवंग्रा
।संतानना।वितानेबूमिवानुप्रवाहःसंतानदुसिऽतेउग्रा दृ।इ।ग्रनुवंग्रा।श्चिरंतस्मिन्।प्रत्ययाप्रदृप्तसंततो।प्र
काग्राश्चाप्रकाग्राश्च।नदृग्राणऽवाप्तवत्।ध।पागंतरं।ग्रनु। वंग्राश्चिरंतस्मिनदृग्रारघेचग्रन्यंतग्रप्रकाग्राः।च।ग्यंत।
प्रकाग्राःनदृग्राणऽवाप्तवत्।ग्रनुवंग्रासूर्यवंग्रानुकंमुचिरकालंतदृग्रारघलगऽग्रप्रकाग्राग्राणदृदृनीयपिऽदृऊउद
ग्रारघलगप्रकाग्राकारीउ।ग्रोकंमूविलंबःतेग्रप्रकाग्राकारीउ।ग्रोकंदृदृदृउजाऽ।ग्रनऽऊर्दलदृदृजाऽएदृवुवंग्राऽऊउ
कसतिप्रत्ययापदृप्रसंततोतंमिन्दृग्रारघेसति।किंसिऽदृनऽतेदृग्रारघेप्रत्ययापदृसंतानदृतंऽ।कारणंग्रपदृतेदृिग्रा
कंतसंततिर्यस्यसंतानकाईःकारणंवाढऽढऽ।कांईकारणिऽदृरिऊंढऽ।कांऽकारणंजाउतेदृऊपऽपेघाउ।ग्रंतरायदानु १६०
पुण्यमार्गंग्रजुयानु।ध।पाग०।ग्रतिष्टत्प्रत्ययापेदृसंततिःसुविनूयःपृग्राक्षाःसन्तिःभक्तःरनोत्पत्तिरिवार्यवः।५।

सनृपःचिरंग्रतिष्टत्।तेदृग्रारघराजाघणुकालंनिगेसूउरदिउ।कीदृग्रोनृपःप्रत्ययापेदृसंततिः।दिःस्फढऽदृयाकार
णिवाधूरदिऊंसंतासढऽजेनृपायघाग्रर्णवःसमुदृःमंघात्पाक्ग्रनस्तिभक्तरनोत्पत्तिःसनृतिष्टत्तिः ग्रर्णवसमु
दृःमधिवाउपा।हलूनघीत्रकटादुईःरत्नानीउत्पत्तिःणदृवुदृउसमुदृरदिउ।तिमराजादृग्रारघकारणंग्रणजावाउ।कारण
ग्रतरायनाग्रणटलिवाउनघीदुईःपुत्ररत्नानीउत्पत्तिःएदृवुदृउराजाघणुसमयरदिउ।पा।ग्रष्यशृंगादयस्तस्याःसंतःसंता
नकांक्षिणः।ग्रारत्तिरेयतात्मानः।पुत्रीयामिष्टिमृत्विजः।६।ग्रष्यशृंगादयस्तस्याःग्रत्विजःपुत्रीयोऽष्टियत्तिग्रारेत्तिरे।वाम
देव।ग्रष्याष्टिंगाजाबालि।कात्यायना।प्रमुखयाऽक्रिकतांसे तेदृग्रारघयजमानरदृऽपुत्रनिमित्ता।पुत्रार्थियः।ग्रांतिकग्रा
रत्तिऊं।किंलहृणास्तेतायसाः।यतात्मानःकिस्याढऽजेया क्रिकतापऽकाजेतेंद्रियढऽजेंतातपसा।पुनःकीदृग्रास्ते।
संतःवलीकिस्याढऽते।सत्पुरुषसुजाणढऽजेता पसा।पुनःकीदृग्रास्ते।संतानकांक्षिणः।वलीकिस्या
ढऽतेराजादृग्रारघयजमानरदृऽसंतानरांढऽढऽजे।गु रुस्यजमाननुवंग्रादृद्विाढऽ।ढानस्मिन्वसरेदेवा।पौ
लस्त्योपघ्नताहरिं।ग्रत्तिजग्मुर्निराधार्ताः।ढायाहरुंमिवा धृगाः।ढानस्मिन्ग्रवसरेदेवाहरिंरुद्धंग्रत्तिजग्मुः।तिसि
ऽग्रवसरिऽतेयाक्रिकतापसढऽत्राघ्र्ययऊकर्मग्रादुतिपौष्टिकग्रांतिकविधिकरतऽहूतऽतदृवऽसमयऽदृग्रऽकोकिमि
लीसघलादेवताहरिंरुद्धंकन्यलिंगियातेदेवाःकीदृग्राः।पौलस्त्योपघ्नताःकिस्याढऽदेवताः।पौलस्त्यरावणदृतिय
ऽउपदृवियाढऽ।जेदेवताकेऽवऽधृगाऽवायघ्राऽधृगाःपांशःछायाहरुंऽत्तियांतिःकहिनीयपिऽग्रधृगापघ्नीपरिऽ।
जिमपांघवटेवाहरुंछायाहरुंत्तणीजाऽ।कीदृग्रास्ते।निदाघार्ताःकिस्याढऽते।निदाघतापिऽ।ग्राऊलियाजेयांघ्राजि
मतेपांघतावरुंतागाढादीयात्तणीजाबालणा।तिमदेवतारावणिऽउपदृवियारावकरवाहरुंत्तणीग्राया।७।तवग्रा

पुरुदन्तंबुबुधेवादिपोरुषः।श्रीवाक्येयोनविषयत्वाःकार्यसिद्देर्हिलक्षणं।८।वान्यन्तेदेवाःउदन्तंतंप्रापुःवानइतेदेवता
सघबाऽसमुद्दिणियाःचःन्यत्रआदियोरुषोत्तमवान्कृष्णोबुबुधेःचअनइतेदवऽप्रस्तावितेदवताःआविऽआदिरुषत्तमवं
नकृष्णजागियाःहियस्मात्कारणान्नविघ्नत्याःकार्यसिद्देर्लक्षणंविद्धःयतःश्रयाकेयःःश्रविलबःहिनेदकारणउहु।
णाहारकाजसिद्धिनूःएलक्षणाजेविलबनहोःजेकाजकरिवाहीमीऽतिहांजुविलबनघाऽउजाणीऽकाजसिद्धिऽजाऽ।
दवताःआवियाजेहत्तणीतिःजुजागिउकाजधणीःजेदवात्तनुविलंबजिनहीःतेकाजसीफऽनिश्चिऽसहीःा८।तेगित्ताः।
गमनामानेःदृष्ट्वाकंसंदिवौकसःःतत्फणामंडलोदग्रंःम णिद्योतितःतविग्रहाणःदिवौकसःःतंदृष्ट्वाःदेवताएतद्ध
श्रीरउगाकीदृशंकृष्णंःतोगित्तोगमनामानेःकिंस्फड ऽकृष्णःरोषनागनातोगदेहऊपरिआसीनबऽगब
ऽःजेकृष्णःपुनःकीदृशंकृष्णंःतत्फणामंडलोणविग्रहं वलीकिंस्फडऽतेकृष्णंतेरोषनागनुफणामंडल
फणाटोपतिरोउदग्रंफलहलाटकरतःामणिरत्नतेणऽ द्योतितदीपाविऊंविग्रहंदृष्टवऽःजेकृष्णःएहवाकृष्णरो
षत्रिषाऽःपुटियाबऽगदीवाःणःश्रियःपद्मनिषिण्णायाः। कैमांतरितमेरवलेःश्रेकेनिहिन्नचरणंप्रास्तौर्मकयल्लवं
रणःश्लोकेअर्धंकिंलक्षणंकृष्णंःश्रियःश्रेकेनिहिन्नचरणंवलीकिंस्फडऽकृष्णंश्रीलक्ष्मीनऽश्रेकिउसेंगिनिहिन्नं
सियामूंकियांचरणपगडऽजेकृष्णंःकिंलक्षणायाःश्रियःपद्मनिषिण्णयाःकिंसीऽश्रीलक्ष्मीःपद्मिकमलिबऽगीढऽजे
श्रीलक्ष्मीःकिंलक्षणंश्रेकेःकैमांतरितमेरवलेःकिंस्फडऽश्रेकउसंगःकैमपटकूलिऽटोकीमरवलाकटिसूत्रगऽःजेश्रे
कंःपुनःकीदृशेश्रेकेःआस्तीर्णकरपल्लवेवलीकिंस्फडऽश्रेकंआस्तीर्णविस्तारियाकरपल्लवऽःमोकलऽहाथिऽजा १६२
मिनापगतलाहासऽबऽजेलक्ष्मीःा९।प्रबुद्धपुंडरीकाक्षंःवलक्षणंचित्तुकंःदिवसंशारदमिवाप्रारब्धमुखरश्रिनाः।

।२२।पुनःकीदृशंकृष्णंःप्रबुद्धपुंडरीकाक्षंःवलीकिंस्फडऽकृष्णंप्रबुद्धविकसियापुंडरीककमलनीपरिऽश्रिनेत्रऽजे
कृष्णंजागियाहुंताहृष्टिऽजोऽबऽजेकृष्णंःपुनःकीदृशंकृष्णंबालातपनिसांशुकंःवलीकिंस्फडऽकृष्णंबालउआतपतावरु
तहनीपरिऽयतपीतांशुकवस्त्रबऽःएतलऽपीतांबरगऽजेकृष्णंशारदंदिवसमिवःवलीकिंस्फडऽकृष्णंजाणीऽकिरिउ
रदकालनुदिवसहुऽजिसिउःकीदृशंदिवसंःप्रारब्धसुखदर्शिनंःकिंस्फडशारददिवसंःप्रत्तातिविहाणाताहिसुखिऽजोऽउव
ऽःजेदिवसंातिमपीतांबरकृष्णसुखिऽजोऽउबऽः।११।प्रत्तानुलिप्तश्रीवत्सलक्ष्मीवित्तमदर्पणंःकौसुत्ताप्यमपोसारंःवित्तंत
दृष्टोरसंा।१२।पुनःकीदृशंकृष्णंःप्रत्तानुलिप्तश्रीवत्सलक्ष्मीवलीकिंस्फडऽकृष्णंःप्रत्ताकांतिःकरीयाप्रियश्रीवत्सगऽःजेकृष्णंःपु
नःकीदृशंलक्ष्मीवित्तमदर्पणंःवलीकिंस्फडऽकृष्णंःा लक्ष्मीनुविलासदर्पणंऽलक्ष्मीनुऽविलासशृंगारकारीउ
श्रारंसुगऽजेकृष्णंःपुनःकीदृशंकृष्णंःदृढतोरसंा दृढयनकौसुत्ताप्यंश्रपोसारंःवित्तंतंवलीकिंस्फडऽ
कृष्णंःदृढतमोरऽउरःदृढऽकौसुत्तमणिधरगऽजे कृष्णंःरा।बाहुनिर्विटयाकारैःहेमालंकरत्नप्रितैःःश्रावित्त
तमपोमध्यान्यासिजातमिवावापरं।१३।पुनःकीदृशंकृष्णं। बाहुनिर्विटयाकारैःश्रपोमध्यंतश्रपरंपासिजातंश्रावित्त
नमिवावलीकिंस्फडऽकृष्णंशारवाकारशारवासमानंबाहुनुजाऽकरीःसमुद्दनाजलमाहिप्रिकोश्रपरंबीजुकल्पदृदृप्र
कटदृऊरुःदुऽजिसिउगऽजेकृष्णंःकिंलक्षणैबाहुतिःहेमालंकारत्नप्रितैःकिंस्फाऽबाहुसुवर्णदिवाभरणविचप्रित
ऽःजबाहुःश्रागऽजहीऽसमुद्दमथिउंतहीऽकल्पदृदुरत्नप्रायप्रकटथिउंदवऽावलदिवताएजाणिऊंसमुद्दमाथिउं
श्रपरबीजुश्रईकल्पदृदुप्रायानवुऊमथिउंएहवुकृष्णरीउउतेथिउं।१३।दैत्यस्त्रीगंडलेखानांमदरागविलोपिनिःश्रा
युधैश्चैतनावद्धिःरुदीरितजयस्वनंा१४।पुनःकिंलक्षणंकृष्णंःश्रायुधैःउदीरितजयस्वनंावलीकिंस्फडऽकृष्णंचक्रगदाऽ

त्यादिआयुधदधीयारिऽकरीउदीरितकहिंप्रदिऊजयधूनिढऽजेकृष्ण।कृष्णेनदधीयारेजयश्रीक्षऽढऽ।किंलक्षणैः।आ
युधैः।दैत्यस्त्रीगर्भलेखानां।मदरागविलोपिनिः।किंभूताऽऽयुध।दैत्यनीस्त्रीतेहनाकपोल।गाल।तिहांमदरागथीऽलि
तेविलोपीथालोयताढऽजेआयुध।प्रतिविंबसिऽस्त्रीपीयलिंतसंऽ।दैत्यमारिया।दैत्यस्त्रीएमदरागदूरिकरिया।किंलक्ष
णैपुनः।चेतनावद्भिः।वली किंभूताऽऽयुध।मूर्तिमंताढऽजेआयुध।एतलऽजुदधीयारेरूपधरिया।उदजिवऽरीने
स्त्रीएशृंगारमदपरिहरिया।१४।मुक्तरोषविरोधेन।ऊलिंग्रावणालक्षणा।उपस्थितप्रांजलिना।विनीतेनगुरुत्वमतः।
१५।पुनः कीदृशकृष्ण।गुरुत्वमताउपस्थित।किंस्फढऽरुक्ष्ण।गुरुमसहितढऽ।गुरुमवाहनढऽजेकृष्ण।किंलक्षणेन
गुरुत्वमताप्रांजलिना।किंस्फढऽगुरुमाप्रांजलिऋंज लिकरीरहिउढऽ।दाहजोडीरहिउढऽजेगुरुमापुनः।की
दृशेनागुरुत्वमता।विनीतेनावली किंस्फढऽसुवनी तढऽजेगुरुमापुनः।किंलक्षणेनमुक्तरोषविरोधेन।
वली किंस्फढऽगुरुम।मुक्तमूंकिउढमिउ।रोषनागस्पं विरोधढऽजेगुरुमापुनः।कीदृशेनाऊलिंग्रावणालक्षण
।वली किंस्फढऽगुरुम।ऊलिंग्राकनूवागानावणातविदूढ ऽजेगुरुमा।एहवुवाहनकृष्ण।१५।योगनिद्रातविंग्रादिः।पावने
नेरवलोकनैः।त्तग्वादीनऋषीन्।सौम्यग्रायनिकान्।१६।आदिऊलकापुनः कीदृशकृष्ण।पावनैः।अवलोकनैः।त्त
ग्वादीनऋषीन्।अनुगृह्णंता।वली किंस्फढऽकृष्ण।पावनपवित्रसौम्यदृष्टिनऽअवलोकनजोऽवऽकरी।त्तगुमरीविंयोल
क्षपुलह।अत्रिप्रत्तेतिऋषीस्वरनऽअनुगृह्णप्रसादकरढऽ।किंलक्षणान्ऋषीन्सौम्यग्रायनिकान्।किंभूताऽऽऋषि
कृष्णकनूऽसुरग्रायनऋतढाढऽजेत्तग्वादिकऋषि।स्वामीसुदृग्रायनदवूऽमऽढऽढऽ।किंलक्षणैः।अवलोकनैः।योगनिद्रा १६२
तविंग्रादिः।किंभूताऽऽकृष्णनात्रवलोकनदृष्टियोगनिद्रानऽतिशुद्धनिर्मलढऽ।योगनिद्राकरीजागीयाढऽजेकृष्णना।

अवलोकनाएहवुकृष्णसांभधनदेषीदेवतारहियाहरषी।१६।अत्रदेवकीवसुदेवकाणिपत्यसुरानसमैः।रामयत्रेसुरुद्वि
षा।अथैनऽस्तुवुःसुत्यामवाद्यनसगोचर।१७।अथानंतरसुरातसमैप्रणिपत्यएनकृष्णेस्तुवुःअथानंतरसुरुदेवताःतसमै
रुऽरूपायनन्वायग्रात्कृष्णेस्तुवुःसुरुदेवताएतेस्ढावतारपरमेस्वरनऽप्रणामकरीपढऽस्तुजापालकृष्णस्तविया।किं
लक्षणायतस्मैसुरुद्विषादैत्यानां।रामयत्रेघातकाय।किंस्फढऽतेयरमेस्वररुऽरूपा।दित्यदेवतानावऽरी।तेहनुरामावना
हारढऽ।मारणाहारघाऽतिद्वारहऽरुऽरूपधरऽ।रौद्रदृष्टिपाषऽदुषनिगृहनघाऽ।एनकृष्णेकिंलक्षणाआवाद्यनसगोचर
किंस्फढऽएकृष्णदेवामनिऽकरीवचनिऽकरीअगोचरढऽ।एत लऽअवित्यत्रनऽअकथामनिर्वितावेउनजाऽमुखिक
ऽजिएकृष्णपरमेश्वर।१७।नमोविश्वसृजेउस्यं।विश्व तनुविंचतेअथविश्वस्यसंहर्त्रेउस्यंत्रेधस्थितात्म
ने।१८।देवासिन्नउस्यंनमोस्तु।स्वामीतरुरदऽनमस्कार दुःकिंलक्षणायउस्यं।विश्वसृजेकिंस्फढऽस्तू।।
विश्वनुसृष्टिकर्त्ताढऽवृक्षानऽरूपिऽविश्वनोपाऽतेहत्तणीत्र ह्मरूपायउस्यंनमःपुनःकिंलक्षणायउस्यंतनुवि
श्वंविंचतेपालयित्रेबलीकिंस्फढऽस्तूनीपायात्रनंतरविश्वनुध रणाहारापालणाहारढऽजेनूएतलऽउस्यंविष्णुरूपाय
नमःविष्णुपालऽपुनःकीदृशायअथविश्वस्यसंहर्त्रेबली किंस्फढऽस्तू।अथपढऽविश्वनुसंहरणारढऽजेतूएतलऽउस्यंरु
ऽरूपायनमः।रुऽरूपिऽविश्वसंहरऽदिकृष्णउस्यंत्रेधत्रिरूपेणस्थिता।नमनेनमः।देवतूत्रिहुएरूपिऽस्थितानाविंच
णापीढऽजनूतेहत्तणीतरुत्रिहुरूपरहऽनमस्काराबृह्मविष्णुमहेस्वरावतार।१८।सांतराणेकरसांयग्रादिग्यंयया।
कृतेदेत्रेद्वेगुणाद्वापरेचामवछात्रमविक्रिय।१९।देदेवायग्रारिवंपयएकरसंदेत्रेदेरसांतराणिअकृतेग्रात्रेतिसा
मीजिमदिव्यजनामदनूषाणू।एकसमदाएकमीगसिएकसिरसाएकसिरीषूदत्रिदेत्रिगमिगमिरसांतरषदरसल

वर्णादिकज्ञूज्ञ्रावर्णयामऽ।मेहनूपाणीएकरसाऋनेधिवाभिऊगमेगिऊंदूउ।ज्ञूज्ञूस्वादज्ञूज्ञूश्रावर्णघाऽ।तथाएव
वंगुणेऽ।सववरजतमोरूपेऽ।श्रवस्ठादशाऋषेवाप्रोषितिमत्परमेश्वरऊत्ता।सववरजतमोगुणानऽविषऽज्ञूज्ञूई।
श्रवस्ठायामऽ।रजोगुणिऽसृष्टिकर्त्तावह्माऊपा।सवगुणिऽप्रजापालाविष्णुरूपातमोगुणिऽसंहारकऽरूपा।श्रनऽइतू
कहीऽएकरूपास्वामीताहारूएस्वरूपा।तूश्रनकरूपा।वेकिंलक्षणः।श्रविक्रियःकिंस्फऽउऽइतू।श्रविक्रियविक्रिया।
नघी।सुखऽएकमोहजालरहितऽजेतू।२०।श्रमेयोमितलोकस्वमनघीप्रार्थितावहूः।श्रजितोजिष्णुरत्यंतमव्य
क्तोव्यक्तकारणः।२०।हेस्वामिन्वेश्रमेयःवेनमीयते।वेनस्ठा यातोकेनेतिश्रमेयः।तूकृणिऽइनजाणीऽ।ताहारूम
नप्रमाणकृणिऽइनकाऽ।वेमितलोकः।तऽमितजाणिया प्रमाणिकरियाकलियासमस्त२४।स्वनलोकजे
तू।वेश्रनघी।स्वामीतू।श्रयाचकतू।यावऽलगारऽइन दीवेयाप्रार्थितावहःश्रनऽइतूसर्वमागिऊंदेऽ।तू
सर्वावांछितदाता।वेश्रजितः।तऊणिऽइनघीजाणिउ।वेजिष्णुःश्र नष्टूजयनशीलातऽसर्वजीतू।वेश्रव्यक्तः।तूश्र
व्यक्तपुरुषश्रलखपुरुषा।वेव्यक्तोकारणा।श्रनऽइतूजगत्वि श्वनूप्रकटप्रकाशकरणा।एहवुनूपरमेश्वरा२०।सर्व
रूपस्वमविज्ञातःसर्वयोनिस्वमाकस्मः।सर्वप्रत्तुरनीशःस्वामिकसूसर्वरूपताक।२१।हेस्वामिन्वेसर्वरूपः।स्वामीतूसर्व
रूपसर्वजाणऽ।वेश्रविज्ञातः।श्रनऽइतूनघीजाणिउ।ऊणिऽइवेसर्वयोनिः।तूसर्वेपदार्थानुउत्पत्तिस्ठानकातऊषिकीसर्वऊ
पजऽवेश्राकस्मः।श्रनऽइतूस्वयंतू।श्राफणीऊपजऽवेसर्वप्रत्तुः।तूसविकहिनुप्रत्तुगाऊरावेश्रनीशाश्रनऽइतूश्र
नीशातऊपरिकोऽइगऊरनघीवेएकः।तूएकविश्वमादियःमश्वरूपावेसर्वरूपनाक।श्रनऽइतूसर्वरूपधरउढऽइज
लेविष्णुःस्ठलेविष्णुःदिष्णुःपर्वतमस्तेक।ज्वालमालाऊलेविष्णुःमेविष्णुमयंजगत्।२१।सप्तसप्तोपगीतंवा।सप्तार्च १६२

र्चनलेरायां।सप्तार्द्धिर्मुखमाचक्षुः।सप्तलोकैकसंश्रयः।२२।सुखसर्वाणयेविश्वंश्रोचक्षुः।बधुविद्दांसतमनऽएवंविधनामकहे
ऽ।वांकीहऽरा।सप्तसामोपगीतः।किस्फऽउऽइतू।सातेप्रकारसामवेदमाहिज्यगीतगायुऽउऽजेतू।पुनःकीहऽरावा।सप्तार्णवज
लिशयः।सातसमुद्रतूंजलशायनकरऽ।सातसमुद्रेतूघुटऽ।पुनःकीहऽरावा।सप्तार्द्धिर्मुखः।वली किस्फऽउऽइतू।वैश्वानरा
स्यमुखवयस्या।वेश्वानरमुखदेवऽउऽजेतू।पुनःकीहऽरा।सप्तलोकैकसंश्रयः।वली किस्फऽउऽइतू।सप्तलोकमाहिएकस्ठानक
ऽउऽजेतू।सममस्तलोकनूस्ठानकस्वामीतूंजाणिवु।२२।चउवर्गूफलज्ञाने।कालावस्ठाचउयुगा।चउवर्णमयलोक।स्वत
सर्वचउर्मुखात।२३।चउवर्गूफलबधर्मार्थिकाममोक्षार्थफलज्ञाने धर्मश्रर्थकाममोक्षविद्दवर्गूनूंफलज्ञानकहीऽ।चउ
र्युगावर्णीकालावस्ठाऽकृतयुगत्रेताद्वापरकलिलक्षणा।याका लावस्ठास्यात।चिद्दयुगिऽकरीकालावस्ठाहुऽ।
लोकश्चउर्वर्णमयःस्यात।लोकविद्दएवर्णिऽकरीप्रसिद्द ढऽ।ब्राह्मणक्षित्रियवैश्यशूद्रएचिद्दवर्णम
यलोकढऽ।वत्तःचउर्मुखात्सर्वंत्रवेतिताकचउर्मुखउसर्वव सुसंपजऽ।२३।श्रस्यासनिगृहीतेनामनसाहृद
याश्रयाःज्योतिर्मयंविचिन्वंतियोगिनस्वांविमुक्तयेविचिन्वंतिहेस्वामि योगिनःमनसाद्वाविमुक्तयेविचिन्वंतिहेस्वामिन्
योगीद्रमनिऽकरीतमनऽविमुक्तिसिद्दिनऽश्रर्थिश्राराधऽ।किंलक्षणेनमनसा।श्रस्यासनिगृहीतेनाकिस्मुढऽमनाश्र
यासयोगिऽकरादमिऊढऽजेमना।वांकीहऽरा।हृदयाश्रयंतूकिस्मुढऽ।हृदयिहृऽइश्राश्रयकीधुढऽ।हृदयासिद्दिऽध
रिउढऽउऽजेतू।पुनःकीहऽरावा।ज्योतिर्मयंवली किस्फढऽतूतेजोमयतेजस्रूपढऽजेतू।२४।श्रजस्यगऊतोजन्मानि
रीहस्यस्तद्दिषःसुपतोजागरूकस्यायथाक्षंवदकस्तवः।२५।स्वामिन्तवयथात्मकोवेदकोवेत्तिस्वामीताहारूयथास्व
रूपकृणजाणऽ।श्रनऽकृणऽज्ञाणिऊंतवकिंकुर्वतः।श्रजस्यजन्मगऊतः।तूसूंकरउढऽश्रजश्रजरामरपरमेश्व

तामुखियइवा।जाणेगंगादइजिसी।पूर्वमस्यागंगायांअवशिष्टोभागःसनागःमुखप्रविष्टइवइत्यर्थः।एतलइमुखनीवा।
णीगंगासमाणी।४०।जानेवारुसाक्रांतो।वनुत्तावपराक्रमो।अंगिनांतमसवोतो।गुणोत्रयममध्यमो।४१।ऋक्षक
रइजइ।अहएवंजाने।हूजाणेबूं।हेदेवाःवायुष्माकंअनुत्तावपराक्रमोरुसारावणेनआक्रांतो।हेदेवताउतह्मारापू
त्तावअनइपराक्रम।एणइरुसरावणिइआक्रमियाजइ।यथाअंगिनांप्राणिनांउत्तोत्रयममध्यमोगुणोतमसाआक्रम्
ते।जिमअंगीप्राणीयानाएबहूत्रयमध्यमगुण।सवगुणअनइरजोगुण।तमोगुणिइआक्रमीइ।सवर।जोगुणआग।
लिइतमोगुणवलिउतिमतमूंदेवताउरावणआगलिइवलि उ।तेणइकरीतम्हारापूत्तावपरीक्रमआक्रमाणउ
त्तयाणा।तेहूजाणेबूं।४२।विदितंतप्यमानंवातेनमेत्तुवन त्रयं।अकामोपनतेनेव।साधोहृदयमेनसा।४३
।हेदेवाःतेनरुसाःत्रुवनत्रयंतप्यमानंममविदित मस्ति।हेदेवातिणइरुसित्तुवनत्रयंत्रिणि
इंत्रुवनपीडीनूंसतायो।तूंमरुरहइंविदितजइ।माहारीजा णमाहिजइ।यथाएनसापापेनसाधोहृदयंपी
मानेतप्यमानंत्तवति।जिमे।एनापापिइकरीमाधुउत्तमनूंहइंक यीजइ।किंलरुणेनएनसा।अकामोपनतेन।किंपू
जइपाप।अणवीतविऊंयामिऊंलागूंजइंजेएनसापापपोपकर्मअवीतविपांआवीलागइ।तिमतूंरहइंत्रुवनत्रय।
रुसिइपीडाजइंतेजाणीइजइ।४२।कार्यश्वेवकार्यवा।दस्याध्यासिमनवज्ञिणा।स्वयमवदिवातेएनःसारथ्यंप्रतिपद्य
ते।४३।अस्मिअहंकार्यश्वएककार्यवात्वज्ञिणानअस्यर्थाहूंकाजसघलाअर्थनइविषइप्रार्थिउ।एककाजपणाउवज्र
इंदिइनघीप्रार्थिउ।कहिवालगइनघी।हिनिश्चितवानःअमेःसारथ्यंस्वयमेवप्रतिपद्यते।हिनिश्चिइवातवायुअम्हिदेश्व
नररहइंसारथिपणूंसावायतपणूंस्वयमेवआफणीकरइ।विश्वूनतुनाकरियावाटनजोइ।तिमस्वकार्यश्विहिस्वयमेवप्रव

तिः।स्वआपणाकाजनइविषइहिनिश्चिइंस्वयमेवआफणीप्रवर्तइ।तिमएकाजसघलाइआपणाइं।४३।सासिधारापरिहत
कामंचक्रुस्यतेनमेःस्थापितोदशमोमूर्द्धान्यांग्राइवरुमा।४४।ममचक्रुस्यतेनरुसादशमोमूर्द्धान्यांराइवस्थापित
ममाहाराचक्ररहइंतेणइरावणरुसिइंदसमूंमूर्द्धामस्तकलग्यांग्रानीपरिइंस्थापिउंराखिऊंछइ।किंलरुणेमूर्द्धाकामंअत्यर्थं
मासिधारापरिहतःकिम्फछइमूर्द्धामस्तककामंअतिहिंस्वआपणीखड्गधाराइपरिहतमूंकिऊंकिंछइंजेमूर्द्धा।हेदेवाःका
मेनिश्चिनेरुसेनपूर्वतपस्यतास्वप्नेननवशिरांसिईश्वराराधनायलूनानिकृतानि।हेदेवताउनिश्चिइंपूर्विइरुसिइं
तपकरतइहूंतइषछिइंकरीनवमस्तकईश्वरनाआराधन पूजानइअर्थिलुणिया।छेदिया।कधंकर्मुकोहिस्वामिनो।
निजदात्रपरिहतत्यव्यांअंशोस्थापयतिातमात्रअनेनइ ग्रामामूर्द्धामम्मूदइनावकस्यत्यव्यांशइरक्षितः।दि
निश्चिइंकरसणीआपणास्वामीरहइंनिजआपइगइ दात्रइंइपरिहरिऊंछिऊंलग्यअंशाऊंछराषइ।
तिपछइऊंछाषाकतूंकहीइऊंगरिसामरि।तिमदसमूंमस्तक मारावकनइकाजिइंरामिऊंछइ।तेनव्यालणिबाया
प्यछइ।एकाजआपणूंछइ।४४।अथुर्वातिसर्गवा।मयातस्यइ रात्मनःअत्यारूढरियासस्यावदनेनवक्त्रागिनः।४५।
मयातस्यरावणस्यरियोःअत्यारूढंसस्यामइंतवइरीरावणनूंअत्याक्रमणआतिहिंआक्रमिवूंसहिवूं।किंलरुणस्यतस्य
सुष्टुःवरणावरदानातवरातिसर्गोनइरात्मनः।किम्फछइंतेरावणाअष्टावब्रह्मातेहनावरदानउदुश्चेवंतदुआगमउ
ग्रहेरहिउछइ।जेतरावणाअनेरुइकेमादानइबलिइकरीअवरबीजानइमानइनहीं।तेहतणीतेहनूंआक्रमणास
हीछइ।यथावदनेनवदनरहरुणाःतोगिनःसर्व्यस्यावष्टंभःप्रजायते।जिमवदनरहरिइंत्तोगीसर्व्यनूंआक्रमेणवष्टनवी
गलिवूंसहीइ।तिममइएहनूंअत्यारूढसहीइछइ।४५।धातारंतपसाप्रीतोयथावेसहिरारुसःदेवासग्रादवध्यवाम

त्पीडास्तापराड्मुखः।४६। हिनिश्चितसराक्षसःधातारंदैवात्सर्गतंत्रवधत्व। ययाचे। हिनिश्चिंतेणइराक्षसिंधातावद्या।
देवतासंबधंयोनिमाउणउ। त्रवधंयणूमाणिउ। देवताउमरणनही। मनुष्यकृणामात्र। इमजाणइमइ। किंलक्षणंधातारं
तपसाप्रीतं। किंस्फउइधाता। तपिइंकरोत्रीतउष्टमानउइजेधातावद्या। सकीदृशःमर्त्यउत्रास्तापराड्मुखः किंस्फउइतद्व
वणामर्त्यमनुष्यनइविषइत्रास्तात्रादरातरहितउइ। मनुष्यमकृत्रागलिंहणमात्र। इमत्रहंकारधरीरहिउइ। ४६। से
हंदशारधित्वा। रणत्तूमंबलिंकमाकरिष्यामिशरेस्तीक्ष्णैस्तवशिरः कमलानांत्रय। ४७। सः त्रहंदशारधित्वा। रणत्तूमंबलिंकमाकरिष्यामितेहंदशार घरायनुउत्रदुई। तेरावणनाशणशिरः कमलरणत्तूमि
कारइंतीक्ष्णबाणिइंकरीबलिंकमकरिसि। रावणनेमः। स्तकिंइंकरीरणेत्रेरइबलिंप्रजाकरेमि। ४७। त्र
विरात्यइस्तिंगिकल्पितविधिवतभुनः। माया विति रनालीढ। मादाम्पधेनिशाचरैः। ४८। हेदेवाः यूय
त्रविरात्भुनः विधिवत्यइस्तिंगिकल्पितं त्रादाम्पधे हेदेवताउ। तमंत्रचिरधामाकालमाहिंभुनबलीया
स्तिकेविधिंइकरीत्तागदाधउकल्पिउ। तमंत्रालहिस्फत्रसमा। धिमाणिस्फ। किंलक्षणंत्तागं। निशाचरेत्रनालीढं। कि
स्फउइत्तागं। निशाचरराक्षसे। नधीग्यापिउ। जघंगृसिउजेत्तागं। किंलक्षणैः निशाचरैः। माया विति। किंशाउइनिशा
चर। मायावीत्सवहस्थरी। यातमंमाहंधीया। वइरीउइ। तेहंगृसिउतमंहंकृपिंकतमंलेईनसकता। तपिंहंतेहंत्रणगृ
सिउ। तमंवहिलुलेसिउ। णसदीजाणेयो। ४८। वैमानिकाः उएणकृतः। त्यजेउमरुतांपधि। पुष्पकालोकमंहान्ता। मंध
वरणतत्पराः। ४९। हेवैमानिकात्तवंतः मरुतांपधित्राकारेउपुष्पकालोकमंहान्तत्यजेउ। त्रहोवैमानिकदेवताउ। त्र
रामणिंपुष्पकविमाननादेषिवानुमंहान्तत्तत्यजंतु। रावणादित्रपुष्पकविमानिंहिउ। जाइ। देवतातेदमइ। त्तत्यजंत

BRITISH LIBRARY

पाइं। यूयंकिंलक्षणाः उएणकृतः। तमंकिंस्याउउ। उएणकारीयाउउजेतमं। घनः किंलक्षणः धयं। मेघावरणतत्पर
लोकंस्याउउ। तमं। मेघावरणनइविषइतत्परउइ। मेघवारलत्रांकिंलेईरहियाउउ। रघरावणत्रमलइदमइ। इं
हीकृता। तेतमंउकविमास्तुहान्तत्तत्यमाणिस्फ। तेऊचाटमाणिस्फ। चउपरहीकृमंमु। ध्रणमोहंधसुरुबंदीनावणी
बंधंमदूषितान्। ज्ञायंयत्रितपोलस्पाबलाद्या रक्तवगृहैः। ५०। हेदेवायूयंसुरुबंदीनावेणीबंधन्मोहंधं। त्रहोदेवताउंत
सुरबंदीस्वर्गस्त्रीनावेणीवधमूकास्फ। तमंतेवलीकंशरचनाइकरीवीणिंगृंधिसिउ। किंलक्षणान्वेणीबंधन्। ज्ञायंया
त्रितपोलस्पबलाकारकवगृहैः त्रदूषिता। नकिंस्याउइंवेणीबं धं। ज्ञापबहरावणंतहनुबलाकारकंशाकर्षणंतेणइ
त्रदूषितनघीदूषिया। तेहंधिकीविदूराउइजेवेणीबंधंवि। रहिएपः स्त्रियाःस्मरान्तत्तबंदिपतनाताकेशरच
नानेऊंवंति। रावणेनगृस्ताः सुरस्त्रियएव। वितहणीस्त्री यरान्तबउत्रवनंरिपफियाइबानीषाणइयंमिया
उकेशरचना। वाणिनंगृंधिवंनकरइ। रावणिंइंतेस्त्रीगूसीबइ ।तेहंकारणंतवीणितिमजिंउइ। ततमंवलीस्तलीरच
नाइंकेशाकेलायनीगृंधेणिंकरिस्फ। उरारावणस्पनलकूबरे णत्राणादत्तः। कस्मात्त्रनिर्भत्या नार्यावीधंसनंत।
तवशातधामस्तकछेदनंत्विष्यति। इतिनलकूबरशापः। उरापूर्विइंरावणरइनलकूबरिइशापदीधउ। स्याउ। त्रण
वांछतीनारीनाविधंसनउ। जारउष्टताहारूशतधासहस्रधामस्तकछेदसिइ। इमशापंदीधुउइ। तेणइशापंगृस्तरावण
। बलाकारिइंकरीसुरुस्त्रीरुटीएकालीलीक्षा। बंदिकीधीउइ। तेणिइदूषितवेणीबंधदृता। तेरावणराक्षसनाकालपुरंत
लेषवियो। सुरांगनाबूरीमानियो। तेदनीवीणिनिर्दोषमईजाणियो। तमंत्रायणीदेवांगनानइमिलिसिउ। वलीकंशर
चकरिसिउ। ५०। रावणवगृहलंत। णेतिदाग्रामंतेनमः। त्रस्तिरुष्यमरुत्सस्यं। रुक्षमेघस्तिरोरंध्रः। ५१। कृष्णएवमे

णतल्देवनेत्रश्रेकरीमहोतराजाननणूत्रारीरनीयजऽ। तद्वुदेवोत्रागर्त्तधरिउ। कालिरिवनाऽीत्तिरिवयघानाऽीत्ति
ग्रीष्मऋमयोजलमयो। गर्त्तीधरीयात। कहिनीयरिऽनाऽीनीयरिऽ। जिमनाऽीएग्रीष्मकालिऋएपाणीतेऽमयजलम
यगर्त्तधरीऽ। किंलऽणात्तिःनऽीत्तिःसोरीत्तिः। किसीढऽनाऽासूर्यसंबेधिनीढऽजेनाऽी। पुनःकीदृत्ती त्तिः। ऋमृतारघा
त्तिः। वली किसीढऽनाऽीऋमृतजलनारऽस्यूंनामधरतीढऽजेनाऽी। जिमऋमृतारघनाऽीसूर्यनऽसंबेधिजलमयगर्त्ती
धरऽ। तिमात्तत्रिदुराणीएलोकनीत्तरतिलस्त्रीउदयतेऽनऽस्त्रर्षिगर्त्तधरिउ। ६१। सममायन्नसवास्ता। बत्तुरापांडु
त्रिषःऋतंगतिफलारंसाः। सस्यानामिवसंपदः। ६२। ता स्तिसोराज्ञः समंऋायन्नसवाबत्तुतेत्रिणिराज्ञीसाधिऽ
सगर्त्तदूंतीत्रोत्ती। किंविशिष्टाःस्ताः ऋायांपुरविषःकि सीढऽस्तेराज्ञी। ऋाईषत्लगारकपांडरीत्रिषाकांतिढऽ
।पाकूंडऽस्ताविऽघईढऽ। सगर्त्तस्त्रीयांपुढविधरऽ काऽदत्रास्यानांसंपदऽत्व। यघासस्यानांसंपदः ऋत
र्गतफलारंसाः। त्रोसंते। कहिनीयरिऽधान्यसंपदानीप रिः जिमधान्यसंपदाऋतर्गतफलारंसदूंतीत्रोत्तऽ। वा
वियाढेत्रनीत्तरमिकाबीजगर्त्तदूंतीत्रोसऽ। तिसराज्ञीरा ज्ञबीजगर्त्तदूंतीसत्रकाज्ञोत्रोसी। ६२। गुप्तदहसुरात्मानं।
सर्वाःस्वप्नेऽवामनेःऋमिसंखगदाऽाद्यैकलांतिमूर्त्तिसि। ऽेसर्वाणाःस्वप्नेऽवामनेःऋात्मानंगुप्तदहसु। सघलीरा
ज्ञीएस्वप्नम। हिवामनावतारदेखांशिऽकरीऋापणश्रोषिवंदीऽऊ। किंलऽणेःवामनेःऋमिसंखगदाऽाद्यैकलांछितमू
र्त्तिसिः किस्याढऽवामनावतारदेवःस्वप्नेऽरवनाऽासाद्यैत्रातेणऽलांछितविद्धित्तऽलबीतीमूर्त्तिढऽजेवामनाऽस्व।
लऽतेवामनावतारदेवोत्रोराधाऽउरडाकरीऽगर्त्तढऽ। सुदलमाहिकऽसीमूर्त्तिदिघऽलराज्ञी। ६३। हेसयत्रऽरासाल
गाऽनेवनितन्वता। ऽतेसमरुपर्णेन। वमाऽऽत्यथासुघऽ। ऽत्रत्रन्यत्तराज्ञः सुपर्णेनगगनेऽसंतोसाऽऽत्रवऽसु

र्णगुरुकिऽतेऽराज्ञीगगनेऽकाशिमार्ग्गेवृद्धी। किंलऽणेनसुपर्णेनदेवमयत्रधरांजालंवितन्वता। किंस्वढऽसुप
र्णगुरुकः। सुवर्णमयपांखतेदनीऽत्तांकांतिःमहत्तेजासमऽहिसारऽढऽजेसुपर्णगुरुकः। पुनः किंलऽणेनसुपर्णनदेवम
ऽष्टयायामुवा। वली किंस्वढऽसुपर्णगुरुकःदेवःइंद्रनीऽाराधऽत्राऽकस्मिंदिवसेमुदमघढऽजेसुपर्णीऊपरिवर्तियाढऽऽ
ऽातेमेघसमानजाणिवा। सुवर्णमयपांखनीप्रत्तांकांतिःतेवीजनुमाकारसमानजाणवी। राज्ञीस्वप्नमाहिएदूंदेघऽज्ञाण
ऽगुरुकऽत्रमऽनऽऊपाहिगगनमार्गिजाऽढऽ६४। दिनत्तएकोसुत्तन्यासंतनांतरविलंबनंएर्युपासंतलक्षाचएदृव्यज
नहस्तया। ६५। लस्मावान्यत्तनाःसर्वाराज्ञःपर्युपास्यंतेस्मच त्रनऽलस्मीऽतेसघलीऽराज्ञीउपासीत्रोराधी। मानी। किंऽ
र्द्वत्यालस्मा। कोसुत्तन्यासंवित्तत्या। स्यूंकरतीचत्तस्मी कोसुत्तस्त्रन्तेदृनुन्यासनिऽकेपश्चरतीढऽजेलस्मी। किं
लऽणेकोसुत्तन्यासंःस्तनांतरविलंबेनोकिंस्वढ ऽःकोसुत्तन्यासास्तनांतरनऽविघऽविलंबीउरसिऽ
ढऽजेकोसुत्तन्यासंपुनःकिंलऽणेःयालस्मी। पद्मम। जनहस्तया। वली किसीढऽलस्मी। पद्मकमलंतेदृनित्त
णातद्यजनबीजणुतेदात्रिढऽजेलस्मी। पद्महस्तालस्मी। कहीऽएतावतासःकोसुत्तोमणिर्दैवनऽवतरतात्रियःक
वेनिःकिंस्वएवाएतलऽढऽस्त्रदेवतिदात्रवतरतऽदूंतनऽत्रापणुकोसुत्तमणिश्रीलस्मी। नऽकंविनिसिउ। इतित्रागमनं
दवीकोसुत्तसदितलस्मीऽतेत्रराज्ञीसेवीत्रोराधी। कृष्णस्वामीना त्रवतरणउ। एहवूंराज्ञीदेणऽ। ६५। कृतास्तिघेकेदिना।
र्या। त्रिस्त्रातसिवसप्तस्तिः। महर्षिसिः परंब्रह्म। गृणद्भिःस्तुयतस्तिरे। ६६। सप्तस्तिर्महर्षिसिः। ताःसर्वराज्ञः उपतस्थिरे। मरी।
विप्रेमुषसप्तऋषीस्त्रस्तेसघलीराज्ञीस्तवी। किंलऽणेःमहर्षिसिः दिव्यायांत्रिस्त्रातसिस्वर्गंगायांकृतास्तिघेकैः किम्याढ
ऽतेस्वप्नमहर्षिदिव्यनदीस्वर्गंगानऽविघऽकृतकीक्षात्रस्तिघेकस्नानढऽजेसप्तमहर्षिः। पुनः किंलऽणेःसैः। परंब्रह्म

ण्डि:। वली किस्फ ऽइते ऋषि। परब्रह्मवेदरहस्यप्रजप्ताधीतता ऽइ। जे महर्षि। एतल ऽइते हे महर्षे राज्ञी स्वप्नमाहिस्त वीऽ
ऽइ। ६६। तास्यस्तद्या विधानस्वप्नान। ऋ वाप्रीतो हिमार्थिव:। मेने परार्द्धमात्मानं। गुरुवेनजगद्गुरो।:। ६७। पार्थिव:। ऋ।
मानं परार्द्धमिने पार्थिवदशरथि ऽ। ऋ। पण्डुं कृष्ण महांतपण्डुपामिऊं। कन्जगद्गुरो गुरुवेन। मिऽकरा जगद्गुरु विश्वगुरु
श्री नारायणन ऽ गुरु व पिता पण ऽ करी। हि नि श्चिं तं नास्य: स्तद्या विधानस्वप्नान ऋ वा प्रीत:। हि नि श्चिं ऽ ते ऽ दशरथ ऽ ज्ञ
द्या विधमर्वोत्तिमस्वप्नसांत्तल्पी प्रीतमंऽ ऽ ऽ

नऽ।तिमराज्ञीऽत्रगर्तेहूतीसदलदीसंतीऽत्रप्रसविऽत्राधागतहूंतऽराज्ञीकऽशेदरीघर्ऽत्रहिऽएहवीहूंतीत्रोत्ती।रूकी
त्तावऽहऽ।ऽत्रसहितनारी।कमलसहितनदीरूकांदीसऽ।७२।के।कप्यातनयेजातोत्तरतोनामशीलवान्।जनयित्री
मलंचक्रेय:प्रश्रयऽवश्रियं।७३।कैकेप्यास्तरतोनाम।तनयेजात:।केगऽराज्ञीऽस्तरत।ऽसिऽनामिऽबेदुजायु।कीदृशास्त
नय:शीलवान्।किस्फऽहऽस्तरतऽत्र।मऽहासुशीलऽत्रास्त।चितऽहऽजेतनय।स्तरत।योस्तरतोजननियित्रीअलंचक्रे।जेणऽस्ती
।रतिऽश्रायणीमाताअलंकरी।पवित्रंकरी।माजाणीऽवषाणीऽहऽएहवासुऽत्रस्तरतयाषऽ।केगऽस्नूं।नामकृणलिऽयधा
त्रश्रयोविनय:।श्रियंअलंकरोति।जिमऽत्रश्रयविनय:श्रीलक्ष्मी नऽअलंकरऽ।विनयविवेकिऽकरी।माजाणीऽवषाणीऽ
लक्ष्मीशोसऽ।उक्तंच।विनयेनविनाकाश्री:कानिशाद्यशि नाविना।रहितासुकविवेनाकोदशीवादग्यता।१।वि
नयदिणलक्ष्मीसी।शाद्या।विणराविकिसी।कविवेविना वचननीचउराईसी।तिमसुऽत्रविणजननीकिसी
।स्तरतपवित्रंकरी।कगऽस्तलीघर्ऽ।७३।सुमित्रासुबोलक्ष्मणशत्रुघ्नौ ।सुमित्रासुषुवेयमौ।सम्पगागमिताविद्याऽत्रबोधवि
याविवा।७४।सुमित्रालक्ष्मणशत्रुघ्नौसुतौसुषुवे।सुमित्राराज्ञीऽ। लक्ष्मणऽअनऽशत्रुघ्नऽसुतऽत्रसवियाऽबेराजायातोकिं
लरूणै:यमौकिम्याऽहऽतेबद्दायमयुग्मरूपत्व।अलीकंऽजेलक्ष्मणशत्रुघ्नाकाऽहवविद्याऽहवयधविद्याऽबेपविनयौयुग्मौऽत्र
सूतेाकहिन्दीयपरिऽविद्यानीपरिऽजिमयऽनादिविद्याऽत्रबोधज्ञानअनऽविनययुगलेजेहूंतसवऽ।किंलक्षणाविद्या।सम्पग्
गमिता।किसीऽहऽविद्याऽसम्पगऽत्रकारिऽस्तणिऊंगणिऊं।ज्ञानअनऽविनयाएबेहूंऊयजावऽ।तिमसुमित्राराणीऽलक्ष्मणशत्रु
घ्नाणबियुगमऽत्रजिणपा।७५।तिर्दीषमत्तत्तसवीमाविस्कृतगुणंजगत्। त्रत्वमादित्यदिस्वर्गो।गागतंऽरूषोत्तमं।७५।सर्वं
जगत्निर्दोषं।त्रस्तवत्।सर्वसघलूंजगतविघनेदीषनि:कृतऽकहवूं।किंलक्षणंजगत्।त्राविस्कृतगुणं।किसूंऽहऽनगत्

घ।त्रादित्यविस्कृतऽत्रकटकीधगुणऽहऽ।एतलऽसलेऽहऽकेऽत्रादित्यहूंतऽहिऽसमादिगुणाधारकियाऽहोमदाटिाद्यियसातकारणात्स्वर्ग:
पुरूषोत्तमंअन्यगतऽनोहिजेकारणऽ।जाणऽकिंरिसस्वर्गलोकऽपुरूषोत्तमऽकृष्णवलिऽत्रादित्यविऽकुऽजिसिऊं।विष्णुलोकसग्रेलोक
समानाधेऊंकिंलक्षणंऽपुरूषोत्तमऽसंगतऽकिंसुपुऽहऽपुरूषोत्तमाएबीत्रान।एबीऽत्रादीअनंतियाऽहऽजेऽपुरूषोत्तमएतलऽसन
तिहांमोक्षा।निर्दोऽकृष्णातिहाजाणेस्वर्गऽहदादिया।७५।तस्योदयेचउर्मूर्त्ति:।पौलस्त्यचक्रिनेशना:।विरजेकेनंतस्वछिर्ति
उच्छ्वसिताऽवा।७६।तस्यचउर्मूर्त्तेऽपश्चेनत्रमऽहिदिशाऽहऽउच्छ्वसिताऽवात्रत्रवनातेचउर्मूर्त्तिऽकृष्णनऽउरविजऽमनमयिनसखा
नमानुकूलवायुदाऽनेा।दिसिसघलीऊधसी।उद्धारयामी। हुईहऽजिसी।किंलक्षणेनंतस्वछिर्ति:विरजकेनिस्पाऽह
वायुरजरहितधूलिनधी।टलोऽमऽजेवायुएहवासानुकू वस्त्रलावायुवाऽहऽ।किंलक्षणा:दिशा:।पौलस्त्यचक्रि
तिस्वरा:।किसीऽहऽदिशिापौलस्त्यराक्षसेचक्रियाधा ब्रह्मा।ईश्वरदिग्पालऽहऽजेदिसिाआगऽराक्षसनऽ
सयकरीदिग्पालऽत्रकाशा।त्रनऽनिद्धारऽकृष्णनऽउदयिरा मावनारिदसऽदिसिसत्रकाशाहुई।७६।कृशानुरपधूम
वात।त्रसन्नवात्प्रसाकर:।रक्षेविप्रकृतावास्ता।मयानीतऽ। वाविवा।७७।त्रपधूमवात्कृशानुर्वैश्वानर:प्रसन्नवात्प्रे।
साकर:सूर्य:एतौद्वौरक्षेविप्रकृतौरावणेपऽतौत्रपनीतसुखाविवत्रास्तांतेपुरूषोत्तमनऽउदयिधूमनाजाऽवाऽवैश्वानरऽ
नऽप्रसन्नपणाऽनिर्मलघाऽवाऽत्रप्रसाकरसूर्यएबेहूंरावणारक्षसिऽउपद्रवियाहूंता।त्रणऽस्तेदक्षात्रपनीतबंधियाशोक
निर्सयदऽऊया।दुऽनिसिया।त्रागऽस्रावणिऽसंतापियाहुता।तत्पुरूषोत्तमनऽजनमसमयिवैश्वानरसधूमऽटली।निर्धूमरहिया
प्रज्वलीसूर्यनिःसृतज।वलीधियासातन।७७।दशाननकिरीटस्य:।स्तकृणंराक्षसस्त्रिय:मणिव्याजेनपर्यस्ता:।एषिव्यामश्रुवि
दव:।७८।तस्योदयेराक्षसस्त्रिय:।त्रश्रुबिंदव:दशाननकिरीटस्य:स्तकृणंमणिव्याजेनएषिव्यांपर्यस्ता:।तेपुरूषोत्तमनऽज

न्मसमयिरास्मलक्ष्मी।रहइअअक्कबिंडुआसंदशाननरावणनामुकटउतकालमणिरन्ननइमिसिइंकरीदृष्ट्वा[इयकिया।एतल
इरामनइअवतरणिजन्मवेलारावणनामुकटघिकीमणिरन्नविसी।सुइंयकिया।जाणीइकिरिराक्षसल क्ष्मीइरुदनयोकार
कयिामणिनइमिसिइआंसूघिरिया।७८।पुत्रजन्मप्रवेशानां।तूर्याणांतस्यपुत्रिण:।आरंतंप्रथमंचक्रु।दैवदुंदुत्तयोदिवि
।७९।तस्यदशारघस्यपुत्रिण:दैवदुंदुत्तयोदिविआकाशेपुत्रजन्मप्रवेशानांतूर्याणांप्रथमआरंतंचक्रु:।तदृदशारघरायानइ
घरिपुत्रआवियाउपुत्रनाजन्महऊआ।उदिविआकाशिदिवदुंदुत्तिइपुत्रजन्मि।वाजित्रमंगलतूर्यवाजिवानुयदिलुआर
त्तदेवदुंदुत्तिइंकीधु।श्रीरामनइजन्मियदिलूआसारामर्षि इदेवदुंदुत्तिवाजी।उबीजामनुष्यसंबंधीयावाजित्रवाग
।७९।संतानकमयीदृष्टि।त्तवनेतस्यपेउषी।सन्मंगलोप वाणां।सेवादिरचनाअस्तवत्।८०।तस्यदसरथस्य
त्तवनेसंतानकमयीदृष्टि:उपेउषीख्यात।तेहदश रथरायनइस्तवनिआवाशिदिव्यकल्पवृक्षनाउ।
ष्फतेहनीदृष्टिपरिपुष्पवृष्टिदुईसाएवपुष्पवृष्टि।मन्मंग लोपचारणांआदिरचनाअस्तवत्।तदृजिदिव्यपुष्प
दृष्टि।वोस्तनमंगलोपचारनीआदियदिलीरत्नवाघरामणी दुई।पुत्रजन्मिगूंहलीरउकसाथीयाकुंकुमछटा।हाथा
फुलदशाएहमांगल्यनाउपचारकरिवाउपदेलीदिव्यपुष्पवृष्टिदुई।पदिलूंमांगलिकपुष्पनीदृष्टिउबीजाकरिवाऊपरिवृष्टि
।८०।कुमारा:कृतसंस्कारा:स्तेधात्रीस्तनपायिन:।आनंदेनाग्रजन्मेव।समंवर्धयरपिता:।८१।तेकुमारा:श्वशुर:पिता:आनं
देनसमंवर्धयरे।पुत्रजन्ममहोत्सवकरिवाउअनंतर।तत्यारिकुमरनामादिकपुत्रपितादशारघनाआनंदहर्षसरिस्यं
वाधिया।वृद्धिमंताहऊया।किंलक्षणेनआनंदना।उत्पन्नेतेअग्रजेना।इवा।किंभूतंवइआनंदहर्षजाणीइकिसिअग्रज:श्रेष्ठ वी
त्ताआगइजायुवकुत्ताईदुइजिसिउजाणेतेइसरिसंमूदीहानरसाभवइ।सयनुहर्षवृद्धिपउ।अनइआदिपुत्रवृद्धिमंताहुंइ 234

किंलक्षणा:कुमारा:कृतसंस्कारा:।किंभूताइकुमरा।कृतकीधाजातकजायानासंस्कारजेकुमरा।वृद्धावियासूतिकर्मेतिवर्ती
त्याधात्री:कीदृशा:कुमारा:।धात्रीस्तनयायिन:।वली किंभूताइकुमरा।धयविनायधरीनाइइ।अमृतपानकरताइ
जेकुमर।एणीपरिइसंसालीतालालीतापालीतावृद्धिमंताहुइइकुमर।८१।खासाविकेविनीतत्वंतेषांविनयकर्मणा।मुमु
र्षसदृजंतेजो।हविषेवहिर्तुजा।८२।तेषांकुमाराणांखासाविकंविनीतत्वंविनीयकर्मणामुत्कर्षसमसार।तेहकुमरनइस्वा
त्साविकसहजविनीतपणे।अनइबलीविनयकरवइकरीविनीतपणेप्रमरिऊंविस्तरिऊं।केषामिवहविर्तुजां।अग्नीनामिवय।
घाहविर्तुनांसदृजंतेज:पुनर्दीप्तिहेतवेनघृतादिकंवस्तुना अधिकांवर्द्धतेप्रसरति।कहिनीपरिइहविर्तुजावैश्वानरानी
यरिइंजिमहविर्तुजावैश्वानरनूंसदृजंतेजदुइअनइब लीहविघृतादिकद्रव्यहोतव्यहोमकरवइअधिकतें
जप्रसरइवाधइतिमतेकुमरसहजिइसुविनीतहइव लीमातापित्राद्यप्रतिइंविनयकरवइकरीमहा
सुविनीतहऊआ।८२।यस्यराविरुद्धास्तेतद्घोरनघंरु लं।अलमुद्योतयामासु:दिवारणमिवर्तव:।८३।तेकु
मरामसइघो:कुलंअलंउद्योतयामासु:तेरामादिकुमरेतेर घुवंशीनूंकुलअलअतिहिदीपाविऊंशोभाविऊं।किंलक्ष
णाक्षेपरस्परा:विरुद्धा:केसाहइतेकुमरपरस्परमाहोमाहिंइविरोधीयानघी।सुमेनासुसंपासुपुत्रीताहइजेकुमरा।यद्यास्र
तवोदेवारणंउद्योतयंति।जिमहइसउनंदनवनदीपावइउद्योतनीपनावइअस्तउत्तविइकरीउद्यानवनदीपइतिमरामप्र
तितिहुएकुमरिइकरीरघुवंशीनूंकुलइप्पाऊंवंशदीपिउ।८३।समानेपितिहसौत्रात्रे।यद्यास्तौरामलक्ष्मणा।तद्यास्तरतशत्रु
घौ।प्रीत्याद्वंद्वंबभूवतु:।८४।यद्याउस्तौरामलक्ष्मणौतद्यास्तरतशत्रुघौप्रीत्याद्वंद्वंबभूवतु:जिमबिताईरामअनइलक्ष्मणप्र
तिस्नेहिइकरीयुग्महवूं।तिमस्तरतअनइशत्रुघ्नबिताईप्रीतिस्नेहिइकरीयुग्महवूंकसतिहिनिश्चितंसौत्रेसमानेसहो

न्त्रा अश्रीघ्रघनेर्माघे:सासक्रियावहिता।तेतलऽत्रा अश्रीघ्रघनमेघेतेसक्रियाकीधी।किंलक्षणेर्घनै:।मरुत्सखे:कि
स्याऽऽमेघामरुत्वायुसखाईयाऽऽ।जेमेघा।पुन:किंलक्षणैर्घनै:।मांदुष्फजलवर्षिभि:।वली किंस्याऽऽघनमेघा।सो।
ऽवदुल्लफूल।त्रनऽजलतेवरसताऽऽ।जेघनमेघा।एतलऽजेतलऽश्रीरामना।प्रियाणपीयाणा।नऽत्रर्षिऽराजासरी
प्रजावऽऽ।कुदिवसावऽ।फूलदराकरावऽ।तेतलऽश्रीरामदेवनऽप्रत्याविऽ।मेघफूलेवूग।जलिऽवूग।सानुकूलदायिऽस्म
रीमार्गफूट्यापिया।तत्कालतेसामग्रीदुर्ई।धा।तोनिदेशकरणेद्यतोपिउ।धन्विनोचरणयोर्निपेतुषु:।त्रूयतेरपितया:
प्रवस्पतो।नंम्रयारुपरिबाष्पबिंदव:।५।तोरामलक्ष्मण पितृश्चरणयो: निपेतनु:।तेरामलक्ष्मण:जाताद्दंतापिना
दशरथनऽवरणिपगेलागा।प्रणमकीधु।पगिलागी नऽतोकीदृशो।निदेशकरणेद्यतो।किंस्याऽऽतेऊ
मर।पितानुत्रादेशकरिवाऊद्यतऊजमियासज्जधि याऽऽजातद्दमारुमन:कीदृशोतो।धन्विनो।वली
किंस्याऽऽतेधनुर्द्धर।धनुषलेर्ईरहियाऽऽतेऊमरारूप तेरपिबाष्पबिंदव:।तयारुपरिषेज:पतिता।निद्ध
रऽतेऊमररायनऽपगिलागा।तिद्धारऽत्रूपतिराजाऽश रघनणत्रश्रुपातत्रासनाबिंदुत्रारबकातेऊमरराम
लक्ष्मणऊपरियफिया।तया:किंलक्षणयो: प्रवस्पतो:प्रवासमिच्छतो:किंस्याऽऽतेऊमरा।प्रवासगामतरऽजाऽ
ऽतेऊमरा।पुन:किंलक्षणयो:।नम्रयो:। वली किंस्याणनम्रीभूतनंम्साऽऽ।पगिऽलागताऽऽजेऊमरा।मावीत्र
नऽद्यारुगामित्रवासिजातामोरुऊपजऽ।त्रनऽवली सुरनीतगुणवंतश्चविरोषापात्तोपिउर्न्ययन्जनवारिण।
किंविदुःखितत्रिषफिकावुत्तो।धन्विनोत्रा मिमन्वगछता।पारदृष्टिरुतमार्गतारणे।ढतोऽसौऊमरोतंत्रश्चित्रस्थहन्ते
तेबेदूरामलक्ष्मणतेविश्वामित्रऽरषिकेफिऽया।तोकिंलक्षणो।मिदर्वरन्जनवारिण।किंविदृष्टिरुतमार्गतारणे।किंविदु

एऽऽतेऊमरा।पिताद्दशरथनानयत्नजलत्रश्रुपातेनऽकिंविदुःकाईएकाऽऽरुतसीचीवारेसीऽऽजेऊमरा।एता
लऽपितानऽपगेनमतारामलक्ष्मणस्तऽसमऽऽमोहिऽकरीरायनात्रासदियाऽऽभ:कीदृशोतो।धन्विनोवली कि
स्याऽऽएधनुषधरीरहियाऽऽ।जेऊमरा।पुन:कीदृशोतोतेदृष्टिरुतमार्गतारणे।वली किंसातेऊमरानगरलोकश्चीद
ष्टितणऽरुतकीधमार्गनातेरणेतऽजेऊमरा।।एतत्पऽनगरलोकनीदृष्टितदनीतेऊमरनऽज्ञातामार्गेघऽतो
रणत्रकारिरामलक्ष्मणनऽज्ञातासहनाऽजनजोऽढऽ।ढालक्ष्मणानुचरमेवराघवंनेउग्रहीत्रेछन।रिषिविश्वा
त्रिषत्रयुयुजेनवाहिनीसाहिरुणविधेतयारुमा:।७। दृष्टिलक्ष्मणानुचरंराघवंरामनेउग्रहीत्रेछन।रिषिविश्वा
मित्रिऽलक्ष्मणएवत्रनुचरलक्ष्मणजिसाशिऽलक्ष्मण: रघुपत्रश्रीरामलेरावांछिउ।एकसाधिऽलक्ष्मण।त्र
वरकोऽनहो।एकरामसघलासारऽकामत्रसौन् पोदशरथ:।तिश्रीत्रिषत्रयुयुजेदशो।एणऽदश
रथराऽऽमत्रासीमदीधी।प्रयंजी।वाहिनीसेनान। त्रयुयुजेदशोएणेवाहिनीसेनानदीधी।कटकदल।
नापिऊं।एकसबलएणंसत्रशापिऊं।सात्रासी।दिनिश्चि तांत्रयो:रुणविधेरुमासमर्षास्यात्।दिनिश्चिऽतेपिता
नादीधीत्रासीस।सतेदृजितेरामलक्ष्मणनारुणविधिरात्रिवारुकरिवासमर्थऽऽ।ढोसूऊपरिमावीत्रनूंदितवा
नससेदल।तेदृजिरषायऽ।कटकदल।त्रनऽश्रीरामगुणप्रबल।७।मादृवर्गचरणस्पृशोमुनेस्तोत्रयद्यपदवीमदोजस
ऽरेजउर्गतिवशात्प्रवर्त्तिनौत्तास्करस्यमधुमाधवाविव।तौमुनेपदवीप्रपद्यगतिवशात्प्रवर्त्तिनौसज्जउ:शुशुभाते
तेरामलक्ष्मण।मुनिविश्वामित्रमनुमार्गयामी।गतिगमनकरिवाप्रवर्त्तता।चालताशोत्तिया।मुने:किंलक्षणस्य।महोज
स:।किंस्फऽऽविश्वामित्रमुनि।महातेजवंतऽऽजेमुनि।महातेधनुधणीऽऽजेविश्वामित्रा।तोकिंलक्षणो।मादृवर्ग।

MEMORIAL

MEMORIAL

णुईश्वरिइदग्धबालिउवउदहइ।ईश्वरिइंदहिउहइनेकामकंदर्पउअनंगकहिउजाणीइ।श्रीरामउमहासुरग।
अषऊमूर्त्तिमहास्फूर्तिवषाणीइ।कंदर्पविकमी।तेणइंकरीरुद्दिइंदहिउ।श्रीरामसुकमी।तेणइंकरीत्रिभुवनि।
इसदहिउ।कर्मिइंकरीनहीरूपिइंकरीअत्तिरामजिसिउकामातिम्फश्रीरामतपोवनिआवियाआयणिइंदर्श
निइंकरीतायसदर्शाग्या।२५।तोसुकेउसुतयाखिलीकृते।कोडिकाद्विदितशापयापधिः।निम्नउः स्खलनिवेशि
नाटनी।लीलयेवधनुषीअधिज्यतां।१६।तोऊमरोलीलयेवधनुषीअधिज्यतां।पधिनिम्नउः तेहविद्रुरामलक्ष्म
णकुमणिइंलीलाइंकरीधनुषत्रत्यंचायणिइंपधिमार्गि पमाडिया।चकम्पाधनुषहाधिहइ।किंलक्षणेतेस्खल
निवेशिताटनी।किंस्याहइतधनुषा।स्खलत्रूमिका इनिवेशितनिवेशियाधापिया।अटनिअगुक्ति
गहइ।तुंइमाडीगणवकाग्याहइजेधनुषा।किंलक्ष णेपधिसुकेतसुतयाखिलीकृते।किंस्फहइय
ग्रामार्गेसुकेतुराक्षसनासुताबेटीताडकाइसिइं नामिइंतेणीइंखिलीकृत।अवटकीधुहइ।दूषघ
इरद्दिऊहइ।अंतरायकरनीराक्षसीतणइंकरीवार। घईहइत्रनेसी।ताडकाईक्रूधीराटसत्तयकीधीहइ।कि
लक्षणयासुकेउसुतया।कोडिकाद्विदितशापयाकिसीहइतेताडका।कोडिकविश्वामित्रउविदितजाणिछ
शापहइजेताडका।जाणीइंअंराणीवाटइविश्वामित्रनाएनुइणाहारत्रावइ।तेहत्तणीवाटस्खिलकरी।मूकीह
इ।जेणीताडकाइंतेणइंमार्गेरामलक्ष्मणआवी।रदियाधनुषत्रमावी।१६।ज्यानिनादमनिगृक्तीतजा।प्राडु
सनदुलक्षयाछवि।ताडकादंतकपालकुंडला।कांतिकेवलिविडबला किनी।१७।ताडकाप्राडुरासप्रकटीब
त्सव।तत्तलइताडकाप्रकटयई।कीदृशीताडकातयो रामलक्ष्मणयो स्मनिनादंअस्तिगृक्तीं।किसीहइराक्षसी। २८०

तेरामलक्षणनुप्रत्यंवानिनादधनुषनुटंकारवालतीसंत्तालनीदृक्षजेताडका।पुनःकीदृशीसा।खदुलक्षियाछवि।बली किं
सीहइते।अंधारीरात्रिसरषीकालीहइजेताडका।पुनःकीदृशीसा।चलकपालकुंडला।वलीकिसीहइते।चलचवलकपाल
तूंबिलीनाकुंडलहइ।जेताडका।पुनःकीदृशीसा।उत्प्रस्तेबलाकिनी।बकपंक्तीयुक्ताकालिका।मघकालिमाइवबली
किसीहइताडका।जाणीइंकिरिबगलीमदितमघनीकालिमाहुइजिसी।कालूंत्रात्तबगलीजिसी।तूंबिलीकुंडलता
डकातिसी।किंलक्षणाकालिकानिविडगाढतरा।किसीहइकालिका।निविडमहागाढाहइजेकालिमा।एहवीमहात्रपामाकाली।
ताडकारामादेषीदुईकमषी।२७।नीत्रेवेगधुतमार्गेद्वस्या। वीवरवसास्त्रनेगुया।अस्फसाक्तिस्तरतागुजस्तया।वात्यये वपिद्व
कानलोढया।२८।तयाताडकयास्तरतागुजोरामः अस्पस्त विःपरावृत्तः।तेणीताडकाइंस्तरतागुजरामपरात्तविश्व
पद्विश्वकिंलक्षणयातया।तीव्रवेगधुतमार्गेद्वस्या किसीहइतेराक्षसी।तीव्रदुस्सहवेगतणइंधुतकपा।
वियाकंपियामार्गेना।वद्दहइजेताडका।अंतरीइंदृक्षु जडहइ।पुनःकिंलक्षणयातया।प्रतवीवरवसा।वली।
किसीहइते।प्रत्तवीवराणि।वस्तेपरिदधतीतिमहाद्रुगली यलत्रस्रषहिरियाहइजेताडका।पुनःकिंलक्षणयातया।स्व
नोगुया।वलीकिसीहइते।रौद्रस्वरंकरतीहइजेताडका।पुनःकिंलक्षणयातया।उत्प्रस्ते।पित्रकाननोढया।वात्ययाश्ववा
लीकिसीहइता।जाणीइंकिरिमसाणमाहिंधीऊंडीवाउल्लिदुइजिसी।एहवीत्रयंकरताडकाराक्षसी।२८।उद्यातकत्तुंजय
ष्टिमायंती।आणिलंविघ्नरूपात्रमेषला।तांविलोक्यवनितावधघृणा।पत्रिणासहमुमोच राघवः।२९।राघवोराम:वनितावध
घृणयापत्रिणासहमुमोचराघवरामिंस्त्रीनावधनइविषइघृणादयापत्री बाणंमूंकीजुरयात्रोराधीइंस्त्रीनवधी
इंपणिएत्रयोग्यराक्षसीवधयोग्यइमजाणीमूंकिऊंबाण।ताणी।किंकृत्वा।तांविलोक्यच।मूंकरी।तेतिसीदेषीतां

कीदृशी।उद्यातकचुजयष्टि।किंसीदृते।उद्यतऊर्णीएकवादुयष्टिदृ।घापऊगामतीदृजेनाम्का।पुनःकीदृशीता।आय
नी।वली किंसीदृते।ऊफदृरीबादिदृघापऊगामीआवतीदृसाम्जेताम्का।पुनःकीदृशीता।आणिलविरुमात्रमख
ना।वली किंसीदृते।आणिकटीनटतिदृालबीयालबायमानपुरुषनाआत्रतमघलादृ।पुरुनाआत्रकफिदृवलायाद
दृ।जेताम्का।एदृवदृपरिणामिदृदेषीस्त्रीत्तणीमनदृक्रिऊं।पणीरामिदृबाणमूंकिऊं।रण।यद्यकारविवरशिलाघन।ताम्कार
सिसरामसायक:।अत्रविष्टविषयस्परुसा।द्वारतामगमदंतकस्यतत्।२०।सरामसायक:ताम्कारसियत्विवरस्व
कार।तेणदृरामनदृसायकबाणिदृताम्कानदृहदृईदृजेविवर छिद्रकीधू।एतलदृहदृईदृवागू।किलरुणेताम्कारसि।शि
लाघन।किस्पूदृतताम्कानूदृईऊं।शिलापाषाणनापरि दृघननिविघ्नीसलदृ।तेफाफिऊंजाणदृबाणिदृ।
अंतकस्ययमेस्पतत्।विवरद्वारतांत्रगमत्।अंतक यूमरदृतेछिद्रद्वारयणिदृयामिऊंजाणेयमनद
यदृसावानूंबारणेघयूं।अंतकस्यकिलरुणस्य।रुसा अप्रविष्ट।विषयस्य।किस्फदृअंतकयम।राक्षसनाऊ
लरदृनघीपशसिवानुगा।चरअवकाशा।जेअंतक।एतल यमनदृलाधूद्वार।राक्षसनुहोसिदृसंहारदृवदृ।२०।राम
मन्मघशरेणताभिता।दुसहदृनहृदयनिशाचरी।गधवदृधिरवदनोहिता।जीवितेशावसतिंजगामसा।२१।सानिशाचरीता
म्काजीवितेशा।वसतिंजगाम।तंनिशाचरीराक्षसीताम्कायमहरणामी।एतलदृमरणयामी।कीदृशीसा।रामेणमन्म
घ:।कंदर्प:।राममन्मघशरेणताभिता।किसीदृतेताम्का।राममन्मघरामसरेणतंकंदर्पोतहनदृशरबाणिदृहणीदृद
जेताम्का।कीदृशेनराममन्मघरामरेण।दुसहदृन।किस्फदृअराममन्मघरामरादुसहदृदृजेरामनूंबाणा।किंवि
शिष्टसा।गंधवदृधिरवदृनोहिता।किसीदृतेताम्का [illegible] २८१

दृजेनिशाचरीताम्का।कामनदृविलसितिवदनविनेयमनदृ [illegible] रामकासूबाणेतेणदृताम्कानीधप्राण।रामदृयहिनूंता
म्काहणी।राक्षसहणिवानीएबोहणी।२१।बाणछिन्नहृदयानिशाचरी।सारवकाननसुवेनकेवलूंस्वकाननसुवेनमकपयत्।२२।
रावणश्रियमपिमकपयत्।२२।सातामकानिपतीपतंतीसमीकेवलंस्वकाननसुवेनमकपयत्।रावणश्रियमपिमक
पयत्।तंताम्कारराक्षसीपकृतोहूंतीदृकेवलंस्वआयणूकाननवनकंपाविऊंनहीं।रावणराक्षसेश्वरनाश्रीलक्ष्मीनहृदृकंपा
वीतहृदृधूजीहृदृईदृबूझी।तेहनदृएहृजिवीतकाजेताम्कानुअंतका।साकीदृशीपतिता।बाणछिन्नहृदया।किमाढदृरा।
क्षसी।बाणिदृछिन्नतेदिऊंहृदयहृईयूंढदृजेराक्षसी।किंल रुणंरावणश्रियं।विष्टपत्रयपराजयस्थिरा।किंसीढ
दृरावणश्री।विहृत्तवननदृपराजयपरात्तेविदृकरीस्थिरश्रि लनिस्तीकढदृजेरावणरदिउविनुवनपजाईको
दृनघाजेसाकृधाईलक्ष्मीनिश्चलाशीलस्फिटाताम्काय कृतदृधूजिविक्रू।२२।नेस्रतघ्रमघमंत्रवन्मु।
नि:।प्रापदस्त्रमवदानतोषितान्ज्योविधिनेनिपातित्तास्क रात्।सूर्यकांतइवताम्कांतक:।२३।अथानंतर
ताम्कांतकोराम:मुनि:विश्वामित्रातनेस्रतघ्रा।अस्त्रंप्रापत अथएतलाउनंतरताम्कांतकरामिदृमुनिविश्वामि
त्रउराक्षसहणवानूंअस्त्रदृधीरयामिऊं।किंलक्षणंअस्त्रं।मंत्रवत्किंपूढदृ।अस्त्रंमित्रयुक्तमंत्ररूपढदृजे।एतलदृतदृवु
मंत्रआपिउजेणदृराक्षसानुक्षयंप्रापिउ।किंलक्षणात्मुने:अवदाततोषितात्।किंपूढदृमुनिविश्वामित्रा।रामनूंउक्तदृक्रु
र्मतेणदृतोषितप्रीतसंतुष्टढदृजेविश्वामित्रमुनि:।कदृवासूर्यकांतदृव।यथासूर्यकांतोमाणि:।तत्स्करात्तेषांति:प्रा
तिकहिनापरिदृसूर्यकांतनीपरिदृनिमसूर्यकांतमणिन्तास्करसूर्यतेजोतितेजयामदृ।कीदृशंज्योति:।इंधननिपाति।
किंपूढदृक्षोतितंजा।ईंधणानदृविषदृनिपातीऊंईंधणकाष्टादिकबालतूंढदृजेतेज।तिमरामिदृराक्षसहणवानुअस्त्र

मंत्रविश्वामित्रमुनिउपामिउ।२३।वामनाश्रमपदंतत:परं।पावनंऋतमृषेरुपेयिवान्।उन्मना:प्रथमजन्मचेष्टिता:।न्यस्म
रन्नृषिवरंवराघव:।२४।तत:परंराघव:पावनंवामनाश्रमपदंउपेयिवान्तिङ्कारपठीराघवरामपावनपवित्रवाम
नऋषीश्वरन्ऋाश्रमास्थानकवनपामियातिताऊकाराऊमीनावनउनिर्त्तियपणंकरउवामनाश्रमिऋाबिया।उ
न्मनाबन्धुव।तेवामनाश्रमदेषीउकंवितविन्तश्रीरामहऊऋा।किंलक्षणंवामनाश्रमपदं।ऋषेर्विश्वामित्रात।ऋतु।।
किम्पुंउऽवामनाश्रमपद।ऋषिविश्वामित्रउऋतमान्तलिउंढऽ।ऋषिऽकहिऊंढऽ।जेवामनाश्रमपद।राघव:किं
ऊर्व्वन्निव।पूर्वजन्मनावेष्टितानिस्मरन्निव।राघवश्रीरामम्पुंक रउढऽ।पूर्वजन्मनाचेष्टितचरित्रविलसितसन्तार
उस्मरउढऽजेरामातेवामनाश्रमदेषऽ।तिमश्रीरामचि तिहरिषऽऋाएणंस्थानकदेषीऽ।कुणएकन्नद
रषीऽ।२४।ऋासमादमुनिरात्मनस्तत:शिष्यवर्गपरि कल्पिताईणा।बहपल्लवउरंजलिहूमा।दश
नोमुकमृगंतयावने।२५।ततोमुनि:ऋात्मनस्तपावनाऋा समादऋायतेवामनाश्रमउऋणलिमुनिविश्वा
मित्रिऽ।ऋायणंतपावनपामिऊं।विश्वामित्रऋायणिऽवनित। योवनिगिया।कीदृशंतपावने।शिष्यवर्गपरिक
ल्पिताईणा।किम्पुंढऽतपावना।शिष्यवर्गपरिवारतपस्वीएकोधीऋईणापूजा।नक्रिढऽजेतपावनाउन:कीदृशंतप
वनं।बहपल्लवउरंजलिहूमा।बली किम्पुंण्डबाधपल्लवपत्रपानतेहनापुटयफातेहजिऋंजलिएहवाहूमहढऽ।
एतलऽपल्लवकिसलयऊपनापानऋंजलिसमानघऽ।रहियाढऽजाणं।विश्वामित्रऋषिऋावता।दृस्सऋंजलिकरी।
राहियाढऽ।विनयसाचवऽढऽ।जेरहा।उन:कीदृशंतपावनं।दर्शनोमुकमृगं।वली किम्पुंढऽतपावन।विश्वामित्रऋ
षिनऽजोवाउमुकऊतावलामगढऽ।सोकंगहनाजोढऽऽतपावन।एतेन्तऽविश्वामित्रऋापणंऽतपावनिऋा। २६२

विया।२५।तत्रराहितमृषिररहउ।विघ्नोत्पसुतौरात्रौ:शरैर्जेकमधनमसाक्रमोदितौरश्मि:त्तिऋारिदिवाकरावि व
।२६।तत्रतपोवनेनृपसुतोरामलक्षणा।विघ्नात्तादीहितऋषिररहउ।तेणऽतपावनितहनृपसुतरामलक्षणाकुमर
विघ्नऋंतरायउरीहितविश्वामित्रऋषिरायी।या।विश्वामित्रनऽकहिऊंतम्।सुप्रधर्मकरु।ऋंतरायनऽऋम्हारिस्पूं।।
विघ्नाकरयालिस्पूंरहाकरिस्पूंऽमतेरहाकरऽछऽ।कि:रातेत्रारि:सिऽकरी।रातंतीव्राणिऽकरी।काविवारात्रि
दिवाकराविव।यथाऽरात्रिदिवाकरौ।धतमसान्तारश्मिन्ति:लोकरहत:रहाकुरुत:कहिनापरिऽत्रात्रीवेदमाऋनऽ
दिवाकरसूर्यनापरिजिमवदमाऋनऽसूर्यऋंधतमस ऋंधकारउरश्मिकिरणिऽकरालोकष्टीलोकनऽराघऽ
रहाकरऽंऋंधकूपालऽलोकनऽऋजूऋालऽपा लऽकीदृत्रातोक्रमादितोकिस्पाढऽतेवदसूर्य।
क्रमिऽऋनुक्रमिऽउदयपामियाढऽ।वारावारा सोराकरऽउद्यानारात्रिवदहदीहऽप्रद्यात।तिम
रामऋनऽलक्षणाकुमार।वारऽविघनरहानाकर णाहार।२६।बीसवेदिमघरकबिदुन्ति।बंधुजीव
ष्टुन्ति:प्रदूषितं।सत्तमंतवरंपोटकर्मणाम्द्विजांकृतवि कंकनऋंगा।२७।ऋथानंतरंऋद्विजांसप्तमं:ऋन्तेवत्तात्र
यंतलाऊनंतरयाज्ञिकतापसरहऽसप्तमन्तयहऊउत्तयऊपनु।किंहन्नु।वेदिनीसास्पूंकरी।वेदिकायरुमागतं
स्पवेदुदेषीकिंलक्षणंवेदि।रक्तबिन्दुन्ति:प्रदूषितं।किमीढऽवेदिकाउट्टु।लोहीवेदवकदूषिऊंढऽजेवेदिका।किंल
क्षणं:।रक्तबिंदुन्ति:।बंधुजीवपुष्पन्ति:।किम्पाढऽरुधिरबिंदु।विष्टरीयानाफूलनीपरिऽतामकाढऽजेरक्तबिंदुतेव
दिकाऊपरिरुधिरनामाटवकापफियाढऽतेदेषीशक्याढऽ।किंलक्षणानाऋद्विजां।ऋपोटकर्मणाकिम्पाढऽऋद्वि
जयाज्ञिक।ऋपोटछोफियायरुकर्मढऽंजेयाज्ञिक।पुन:किंलक्षणानाऋद्विजां।कृतविकंकनश्चवां।वली किम्पाढऽ

मित्रनायाश्चिकनेहेयधाक्रमिइंयश्चनीक्रियाविधिजनकर्मनिवर्त्तीवियासमाप्तिइंलीक्षासुपिया। पूराकीक्षा। किंल
क्षणस्यकुलपतेः। वाग्पतस्यकिस्फउइकुलपतिविश्वामित्रकृतमौनउइमौनावलंबीउइजेकुलपति। किंकृवा।
नयोः रामलक्षणयोः। स्योयुगानविक्रमंश्चत्तिनंद्यश्चंसयित्वा। सूंकरी। तेरामलक्षणानुसंग्रामसंवेधीउ। पराक्रम
प्रसंसीवषाणीनइयश्च विधिसंपूरीकरी। तयोः किंलक्षणयोः। इतिश्चषास्तमरविघ्नयोः किस्याउइतेबहू। इतिएणइश्च
कारिइंतमरीविसबाहुराक्षसमारिइंश्चयास्तटालियामरवयागनाविघ्नश्चंतरायाउइजेनरामलक्षणाएतलश्तप
स्वीएतकुमरश्चंसियारामलक्षणनागुणइईश्वसियाश्च। तौ प्रणामचलकाकयहिकौ। त्वातरावत्तघक्क
तामुनिः। श्चिषामनुपदंसमस्पृशन। दर्त्तयापतितलेनपा णिना। इत्र। मुनिर्विश्वामित्रस्तोत्वातरोश्च
शिषाश्चनुपदंयाणिनासमस्पृशन। मुनिविश्वामित्रइते। बेहूबाधश्चाशीर्वादश्चाशीसदेवाउ
श्चनंतरयाणिहाधिइंकरीस्परसियो। श्चासीसदईवोसइहा धदीधउाघणूराजकरु। तत्तूकाजकीधू।
नोकिंलक्षणोप्रणामचलकाकयहिकौ। किस्याउइतमरविघ्नामि त्रणिनइप्रणामकरतावलेवचलफरकरा।
तीहालतीकाकयहकवाटलीउइजेरामलक्षणा किंलक्षणानयाणिना। दर्त्तयापतिततलेन। किस्याउइयाणिहाध।
दर्त्तकात्तिइंकरीपातितफामियाकत्तिनघयातत्तजाउइजेन। णिहाघ। कृत्तिइंकरीकउोरहाघनातलाउइतेत्वेदधि
इरामलक्षणप्रणामकरतावासइफरसियाउइहलासियाकीदृशोमुनिः। श्रवत्तघक्कतः किस्फउइमुनिवि
श्वामित्रायशंतरुानकरवइक्कतत्तिनुशरीरउइजेमुनिविश्वामित्र। इत्र। तंन्यमंत्रयतसंस्तुतकउ। मैथिल
समिथिलावृजनन्यश्री। राघवावपिलिनायविस्तौतंदृ[illegible]। मैथिलस्तंविश्वामित्रंन्यमंत्रयत

दृहलानगरीनुश्चधिपतिमैथिलजनकराइतेविश्वामित्रऋषिनुदर्शनवांछितमैथिलकिंलक्षणोमैथिलः संस्तुतकउ। किस्फउइमैथिलज
नक। संस्तुतश्चारंभित्रउ। उयरुउइजेमैथिलाराजामैथिलजनकिंइयाणामाकिउउइतिएणइकरीगुरुविश्वामित्रतेकिउउइ। सवशी वि
श्वामित्रः। मिथिलावृजनन्। राघवावपिता निनायसमृद्धीतावान्। तेवशी जितेंद्रियाविश्वामित्रमिथिलाइंजाताइंतारामलक्षणतेहूंसा।
धिइंलीधा। किंऊर्द्धतोतातहनुः श्रवणजंकृतूहलबिन्नतो। रामलक्षणस्यूकरताउइतजनकायनाधनुषनूंउकटचमविवृतेहनूंस
त्तिवृतेणइरूपनूंकृतूहलकृतिःधरताउइजेकुमर। जाणइउइएकवार। तिजोईइधनुषनीसाविसमाईतेवातहईइनेघीसा।
माई। तेहत्तणी चित्तिरहिंकृतिगयई। श्रागइजेणेहार। जाणहाः वलःविश्वःमित्रसाधिइलेणाहार। रानश्चनइलक्षणा
कुमार। इत्र। तः त्रिवेश्वसतिर्गताध्वत्तिः। सायमाश्रमतरुश्च गृहतायेश्वदीर्घतपसः परिग्रहावासवरुणक।
लत्रतोयया। इत्र। तः विश्वामित्ररामलक्षणः सायंसंध्यासम यत्राश्रमतरुश्चवसतिः श्रगृहतः। तेहविश्वा
मित्ररामलक्षणत्रिहुएजणेसंध्यासमयि। श्राश्रमनातरुहहनउ विषइावसतिवासुलीधातेहहेवासुवसियाश्रा
श्रमतकीधाकीहोश्चतेश्च। त्रिवेश्च। किस्याउातहक। त्रिवकल्याण। कारीया। निरुपहवउइजेश्राश्रमतरु। तः किंलक्ष
णः। गताध्वत्तिः। किस्याउइतेागतउमिउघणयंघमार्गउइजेघणूंवालीतिहाश्रावियाउइ। जेविश्वामित्ररामलक्षणायेश्चश्राश्रम
तरुश्च। दीर्घतपसोगोतमस्यपरिग्रह। पत्नीवासवरुणः। कलत्रतायायोजेहश्राश्रमहहनउविषइदीर्घतपागोतमस्यपत्निका।
लत्रश्रहित्यावासवइइनइरुणएककलत्रपणइषामी। कलत्रपणाइहुईइइनीकलत्रघईउइश्रावीजिहलघहऊउ। तेहश्रा
श्रमघहरुविश्वामित्ररामलक्षण। वासुरहियाउइ। इत्र। प्रत्ययद्यतविश्वायस्यनः स्वारुगोतमवधूः शिलामयी। स्ववशः सकि
लकल्मषछिदारामपादरजसामनुग्रहः। इत्र। शिलामयीगोतमवधूः यस्यनः वारुचिरायस्ववशः प्रत्ययद्यतयाषाणमयीपाषाणम

ष्करं।तत्रनारदमनमंउमुन्मह।मोघदृत्तिकलत्तस्यचेष्तिं।४२।वत्रअन्यत्जनकःअब्रवीत।वत्रअनऽजनकराऽकहिऊं।हेत्तग
वन्यत्तदृष्टिःमंतंगजेरथिकर्मंडुष्करंस्यात।हेत्तगवन्विश्वामित्र।जेमहास्थूलमोटेगाजंद्रे।कर्मंडुःत्रास्तकर्मकरीनस
कीऽहाघीएनसीफऽ।तत्रकलत्तस्यबालगजस्यचेष्तित्तवतिनत्तवत्येव।तिहाकलत्तबालनान्हीयाहाघीयानूंवि
लसितबलमत्रराई।दुऽत्रपिउनुदुऽ।जेमोटेगजेनसीफऽऽ।तेबालगजिऽकिमकीजऽ।किंलक्षणंकलत्तस्यचेष्ट
तेंमाघदृत्ति।किंपूंढऽबालगजनूंचेष्तिनिःफलवत्तीऊंढऽ।जेचेष्तिजेकर्मकाजकरिवामहागजत्रसजा।तेका।
जकरिवाबालगजेकिमुसजा।त्रतित्रहंत्रनुमउनउसहे। ऽमहूंत्रनुमंतदेवातेदुष्कर।काजकरिवाउसाहकि।
मकरूं।जंतूंकरिजुदीसऽविस्मीपतिपुत्रकंहिऊंकिमा। जाऽ।हईऽउसाहघणाघाढऽ।ऽमजनकराऽ।
विश्वामित्रनेऽकहिऊं।४१।हे,पिताहिवहवेनरेश्वराः स्तेननातधनुषाधनुर्त्तनः।ज्यानिघातकठि
नत्ववोत्तुजानस्मविधूयधिगितिप्रतस्थिरे।४२।हेतात विश्वामित्रहिनिश्चितंबहुवोनरेश्वराराजानः।स्व
नृत्तुजान्विधूयधिगऽतिप्रत।स्थेरायय्युःहेतातविश्वामित्र स्तगवन्।हिनिश्चिऽघणाऽराजानमोटानरेश्वरस्वत्र
पणात्तुजबादु।त्रवगेणीनकिंचित्।करीधिगत्तुजातेरुदाघाऽऽकरीणिया।कर्षकाऽतिनधनुषाधनुर्त्तीऽ।
पितालजिताःतेणऽधनुषिऽजेधनुषनाधणीधनुर्द्धरा।तेलजविया।किंलक्षणान्तुजान।ज्यानिघातकठिनत्ववं
किम्पाढऽत्तुजबादु।ज्यापत्यवापिणतेहन्तिनिघातत्रोफलिवावाजिवऽकरीकिंनकरेमत्ववाषालढऽजेत्तु
जबादु।प्रत्यवाताणीताणीहाजिऽऊणपियढऽ।धरसटषालघईढऽ।एहवासुत्तरनाजबला।एणऽधनुषिऽकीधनि।
बल।तेणऽबोलिऽराजा।गेयाराजानसुत्तरत्ताजी।४२।प्र[illegible]षिर्लिंगमणतो।वीर्यतोयमधकाकृतंगिरा।दाण्ण

वत्तवतोत्तविष्णतिव्यक्तऽत्राक्तिरऽनिस्तरा।विवा।४३।त्रऽषिविश्वा[illegible]मित्रेऽजनकप्र
तिऽकहिऊं।राजन्निरामातांश्रूयतां।विश्वामित्रकहऽढऽ।जनकसांत्तलु।त्रथवाणीराकृतांश्रूयतांत्रथवाहेराजन्
गर्वचनिऽकीधूंकहिवऽश्रुतूं।घणूंकहीऽतेमाकहीऽतेकारिमूंदीसऽ।त्रथरामःवार्यतःपराक्रमतःत्तवतःवायएवा
धनुषिव्यक्तऽत्राक्तित्तीविष्णति।त्रकटयराक्रमांत्तविष्णति।एनान्हीऽत्रीरामात्रायणबलधिकीबलवत्तरयणऽत्रात
हराधनुषनऽविषऽत्रकटयराक्रमदुसिऽषऽत्रऽत्रनिर्जितरोढहेव्यक्तऽत्राक्तिर्लवति।तिमबजूबजूनुमाकारतरुढनऽवि
षऽत्रकटयराक्रमदुऽ।जेवजूपर्वतनऽर्पफऽ।तेहनऽढ ढऊमऊनूंस्पूंकहिवूं।तिमरामनाहात्रतेजउधनुषकुणमात्र
।त्रविऊंचापटात्रनऽत्तांजिऊंषापटाधनुषत्रणु। रामनूंबलजाणु।४३।एवमाषवचनात्रषोरुषा।काका
यढ्कधरेपिराघवेा।त्रढधत्रिदशगोपमात्रकादा ढ्रेाक्तिमिवकृष्णवर्त्मनि।४४।सजनकःएवंत्रात
वचनात्राघवेश्रीरामदेवयोरूषंत्रढधमेनेतिणऽज नकराऽ।एवंऽमविश्वामित्रगुरुनाकहिवापणाउवष
णिवायणउराघवरामनऽविषऽयोरूषमुत्तराईबलवत्त रयणंमानिऊं।गुरेकहिऊंतंसढ्रिऊंकिंलक्षणेराघवेा।का
कपढ्कधरेपि।किंस्फढऽरामानान्हीउनऽचोटकीउ।ढऽजे।एतलऽल्पवयढऽजेरामायघालेाकक्रुद्धःवर्त्मनिःवि
श्वानरेदाहत्राक्तिंमन्यते।तिमलेाकविश्वानानऽविषऽदाहत्राक्तिंबालवानीत्राक्तिंमानऽ।विश्वमांहिएकविसनरदहऽ
विसनरत्रागलिकेऽनविरहऽ।तिमबलवत्तरपणऽएकराम।धनुषचढावानूंकेहूंकामा।किंलक्षणेकृष्णवर्त्मनिविरत्रा
गोपमात्रके।किंस्फकृष्णवर्त्माश्रेषिमामलाकीमंजेतलुढऽजेत्रग्नि।वैश्वानरनुएकलवलेत्रा।बालऽरूगरजालऽदेत्रांति
मनान्हीउरामकुमार।कहीऽएकृष्णतणुत्रवतार।जनकरायनऽत्रागऽचित्ति।गुरुनूंवचनमानिऊंतत्रि।४४।

जीउ ढ ऽजेधनुषा उन: कीदृशोधनु: । वज्रपरषस्वना । वली किंस्यूढ ऽधनुषा । वज्रनीपरिऽकमेरस्वरढ ऽ। महाआकारु
टंकारववाजीरिदिउढ ऽजेधनुषा । अनेरुऽस्तांजाउमारीउवाहोवऽ। जाणेधनुषटंकारविऽकरीपरशुरामवऽरीनऽजणा
वऽ। होनार्गवा । तऽकीधीदृष्ट्वाअरुत्र । वली एकनवउदयुरुत्र । जाणेधनुषकहितूढ ऽईमा । परशुरामतरुपुरुती ।
सीमा । किंलरुणायत्तार्गवायदृढमन्यते । किंस्फढ ऽस्तार्गव । दृढघणुदित्रीऊयरिकोप । रामिऽकीधुतदनुलोप । तेर
चरुताएदवुदऊअरोप । नार्गवराषदवऽअरोप । ४८ । मेघल: सपदिसंमत्यसंगरो । राघवायतनयामयो निजा ।
सन्निधौरघुतिमतस्तपोनिधे: । रश्मिसाङ्कमिवातिसु दृष्टवान् । ४९ । मेघलोजनक: सपदितरुण । तपोनिधे: स
न्निधौ । राघवारामायतनयांसीतांअतिसृष्टवान् । द दौ । मेघलजनकराऽसपदितकालतपोनिधिविश्वा
मित्रनऽपामऽराघवरामरदऽतनयाबेटीदीधी परणावी । उन्द्रस्यतेअग्निरगङ्कमिवाजाणीऽकि
रविश्वामित्रनूसमीपअग्निसाङ्किकसरीषूदुऽजिसि ऊ । किंलरुणास्यतपोनिधे: घृतिमत: किंस्फढ ऽतपो
निधे: विश्वामित्रदीप्तिमतस्तजतपतेजढ ऽजतपो निधि । अग्निमतेजा । अनऽविश्वामित्रतेदुऽतपतेजाएत
लऽअग्निसाङ्किसमानसृषि किंलरुणातनया । अयोनिजा । किंसीढ ऽतनयाबेटी । अयोनिसंत्तवढ ऽजेजनकतनया । इति
परसमयस्थिति: कीदृशोमेघल: । सत्यसंगर: । किंस्फढ ऽमेघलजनकराजा । सत्यप्रतिज्ञाढ ऽजेजनक । प्रतिज्ञाउहतीसी
तारीधी । राजाजेवचनकरऽतेसही । निर्वऽरामवपाणिउ । धनुषवऽगविऽजनकजाणिउ । सीतापरणावि ऽ। ५ण । प्रादि
णेनमहितमहाकृति: । कोशलाधिपतयपुरोधसा । स्तुत्यत्ताविऽदिउ: परिगृहा । दिष्यतांकुलमेदंनिमेनि । ५० । वऽन्या
जनक: ऽतिउरोधसंशातानंदकोशलाधिपतयदशरथायप्रहिणुत । जनकराऽऽमआपणुशताउरो हित । दशरथरा

यत्तणीमोकलिउ । कीदृशोपुरोधसा । महितेनऽन्यो । किंस्फढ ऽउरोहितनऽन्यढ ऽजे । जनक: । कीदृशो । महाकृति: । जनककि
स्फढ ऽ। महातेजवंतढ ऽजेजनक । उरोहितपादिऽऽमकहाविऊढ ऽऽतीतिकिंऽमतेसिउ । हेदशरथढ ऽहेनिमिरा
ज: कुलेदुहिउ: । परिगृहात । पुत्रिकाया: अंगीकारातत्सत्यत्ताविऽष्यतांज्ञायतां । हेदशरथराजन्अम्हारहऽनिमिपू
यनूकुलनिमिराजाअम्हारऽपूर्विज । एनिमिरायनूकुल । बेटीसीतानापाणिगृहणकरिवाउआदेशकारीऊमाविया
हऽऽऽमअणियो । अम्हतसरासवकसमानबू । बेटीऽरामऊमरवरिउ । मयाकरीवहिलाषधरिउ । मेक्कनासि
नालकरिउ । कन्यानावापरहऽविनयगुणश्लाघ्योतम्सू वीव: हकीजऽतेअम्हरूतापऽ । ऽमविनयगुणकरी
रिउ । शतानंदपुरोहितदशरथरायत्तणी । पाठविउ । ५ण । उग्रकश्चसुतदारकर्मणा । सोत्तवऽसूरू
पागतश्चतं । गौतमस्यतनयेनुकूलवाक् । प्रार्थितं हिमुऊतामकालहृत । ५१ । चत्रन्यत्तसंदश
रथ: सुतदारकर्मणा । उग्रकोत्रत्तवत्त । चत्रनऽत्रागऽ दशरथपुत्रबेटानादारकर्मयाणिगृहणकरिवा
ऊतावनुढ ऽ । चऽन्यत्तावनगौतमस्यतनय: शतानंद: तंगु रुदशरथंउपागत: प्राप्त: । चत्रनऽतेतलऽगो मस्य
ष्पिसुपुत्रशतानंदपुरोहितनंदपुरोहितराजपूज्य: राजपूज्यतेदशरथरायकन्हलिआविउ । आशीर्वादनीपजाविउ ।
कीदृशोगौतमस्यतनय: अनुकूलवाक् । किंस्फढ ऽतेपुरोहित । सानुकूलप्रशस्तवचनबोलबोलढ ऽजेशतानंद
हेनिश्चितंसुकृताउणेवंत । प्रार्थितंवांछित । अकालहृतवर्जित । कालनहरते । नविलंबते । हेनिश्चेऽसुकृताउणे
वंतनूआखिऊ । वांछिऊंकालविलंबनकरऽतंकालसिद्धिदशरथमनिआगऽऊमाद । वली रामऊमर मिलिउबीवा
ह । जनकरायनऽहऊउआनंदआमंत्रिणिआविया शतानंद । ५१ । अन्यियेषमदशीसवसुषो । प्रापावेनमनुकूल

MEMORIAL

वाक्द्विज:।सद्यएवसुकृतांहिपव्यते।कल्पद्रुसमधर्मिकांकिते।।५२।।पाठांतरे।।वज्रन्यतसज्ञातानंदोद्विजसंदशार।
घत्रापातेशतानंदखरोहितस्यारघकन्यालिख्याविया।वज्रन्यतसदशारघ:।सदशीसुषात्रलियेषावज्रनडतेणऽदश
रथिऽसरीषीपुत्रवधूबांछी।जेहवुरामऊमरवरातेहवीकन्यारत्नासिरीषाईबांछउहुउतमनोरघपुहउ।वरसिरीष
कन्यामिली।कीहशोद्विज:।अनुकूलबाक्।किंफऽऽखरोहितसकोमलवचनकहिउऽऽ।जेद्विज।जनकरायनुसबंध
कहिउ।हिनिश्चितसुकृतांकांक्षितंवांछितंमद्यएवपवते।हिनिश्चिऽसुकृतांछएपवंतनूंवांछितसद्यतकाल्जिपव
ऽ।पतेपाकिंत्रावऽ।वहिनूंजिसोमऽकीहशोकोकितो।कल्पद्रु समधर्मिकांकिंस्यूंछऽकल्पद्रुनाफलसिरीषूंछऽ
जिमकल्पद्रुतकृणपूरऽतिमपुण्यवंतनूंचीतविऊंते द्रवूंजिनेषविवूंपऽ।पाठ:।।तस्यकल्पितपुर:।
सकृयाविधे:सुक्रवान्वचनमगूजन्मन:।उवबाल बलत्तिसमोबली।सैन्यरेणुमुषितार्कदीधि
ति:।पऽसदशारथस्यस्यअगूजन्मन:वचनंसुक्रवान्। तेणऽदशारथराऽतेत्रगूजन्माज्ञातानंदखरोहित
नूंवचनजनकरायनूंकथनतेसांत्तलिऊंत:पकिंलकृण स्याकल्पितद्रुकृयाविधे:।किंफछऽतेद्विजादशार
घराऽकल्पितकीधीत्तक्रितोजनाह्वादनाअ:।त्तासागतप्रतियत्तिविधिछऽ।तंशातानंदानत्तोबलीदशारथ:उवबा
लातरनंतरतिद्वारपत्नीचउरंगसेनाकटकबलसहितराजादशारथमिघलीत्तणीवालिउ।कीहशादशारथ:।ब
लत्तिसमव:किंफछऽदशारघा।बलत्तितऽऽएवमित्रऽऽसखाऽऽछऽजेदशारथजेहनऽऽऽमानिधकऽऽपुन:क
हऽतेदशारथ:सैन्यरेणुमुषितार्कदीधिति:।वलीकिंफटऽ।सैन्यकटकनऽसंहिऽ।टाकिऊंसूर्यनूंतेजछऽजेदश १८९
रथराएवनूंमाणतदशारथपामिउ।रामकस्यजनकबात्तगुसबंधशरघे।सामनापितापणेउ।दशारथनऽविषगुरुप

णएरोषा।अनश्वलीजनकरायाएऽबेटीनाससरायणाउगुरुऽऽऽ

मरणष्टहूंतऽरामनामिऽउदयवंतहूंतऽहूंपरशुरीम।निःफलव्यापारहऊऽ।श्रागऽएकहूंबूरामावलीतूंबीजुउदयुरामाक
हऽकिमाएहूंमासहूं।एणीवातऽलाजजिवहं।७५।बित्तेतास्त्रमचलेष्यकुंगितं।होमतोममरिऽसमागसो।वज्रधनुहरणा।
ब्रेहैहयः।त्रैवकीर्तिमपहर्तुमुद्यतः।७६।रामश्रृणुममहारिऽसमागसोऽत्यापराहोमनोकंपितो।हरामसांत्तलि।माहार
ऽबिवऽरीसिरीषाश्रपराधनकरणाहार।कहिया।माहारऽरवऽरीघ्या।ममकिंकुर्वत।श्रस्त्रबित्तः।हूंस्मूंकरतूंबू।श्रस्त्रह
घीयारधरउबू।जेहू।श्रस्त्रकीहरोश्रवलेपिश्रऊंगितकिस्मूंहऽश्रस्त्रा।श्रवलपर्वतनऽविषऽश्रस्खलितहऽजमूरार।स्व
लहीऽनहीं।एहवूंहघीयारधरतामाहारऽरेरिखुःवज्रश्रप्तएकोवज्रधनुहरणात्पुनःक्रौंचपर्वतस्यावित्तदनात्।हैहय
सहस्रार्जुनः।द्वितीयश्चरिखुस्त्वममकीर्तिश्रपहर्तुंउद्यतः च श्रनऽएकसबमकामधेनुनाहरिवाउ।वलीक्रौंचपर्वतना।
तेदिवाउ।हैहयसहस्रार्जुनकहिउ।श्रनऽबीजुतूंराम।। मादारीकीर्तिप्रतापलेवाउदयु।एबिवऽरीतऊनऽकहि
या।कहऽकिम।जाऽमऊंसासहिया।एकऽधनुसबमह हरीबीजऽतऽमऊंकारतिधरी।७६।रुत्रियांतकरणा
पिविक्रमास्तेनमामवंतिनाजितेत्वयि।पावकस्यमाहिमा सगरणपंते।कऊंवन्त्वलतिसागरंपिव।७७।हरामतेन
कारणेनविक्रमःपराक्रमोमानश्चवंतिप्रीणंति।तोराम।सांत्तलि माघाऊंपरिवऽरी।तेणऽकारणिऽकरापराक्रम।मऊंनऽ।
प्रीणऽनहीं।जुवऽरीगाजऽउबलवंतहूंधणीलाजऽ।किंलहूंणोविक्रमः।स्त्रियांतकरणेपि।किंस्फऽविक्रमपराक्रमस्त्रि
यनुविनाशाकारीउऽजेविक्रमा।कंसनिघ्नेयिश्रजितेसति।सिंऽहूंतऽ।हरामतऊंश्रणजीतऽमाहरूंस्यपराक्रम।पावक
स्यमहिमासगरणपते।यः सागरेपिकऊंवन्त्वणसमूहवन्त्वलति।पावकवैश्वानरनुमहिमाश्रस्तावा।तेजसागरसमुद्यथाणी
माहिश्रणसमूहनीपरिऽवलऽजिमश्रणकाष्टादिकिलागुश्रसिबलऽ।तिमयाणीमाहिहूंउजुबलऽउजाणीऽश्रस्तावाए १९५
तावनापाणीबालऽएमहिमाहिघीमासियानूंबिरुदधरूंतऊंविशनीतऽजुहूंरूंउएमोंकमहिमाकिंस्फऽनिघटिउबाघस्ता ५ हो

वूतिस्फ।७७।विद्धिवातरसमाजसाहरेरिश्वरंधनुरस्राजियंत्वया।स्वांतमूलमनिलोनदारये:।पातयत्यपिरुजस्तटद्रुमा।७८।हरामएविं
ऽजनाहिहिरामतूंऽमजाणिायस्त्वयाएस्वरंधनुःश्रस्राजितंतरेःश्रीनारायणस्पउजसातेजसाश्रात्तसारंगहीतद्व वंवर्त्तते।जेतऽ
ईश्वरेऽश्रधिष्ठिकंऽईश्वरश्रीमहादेवनूंधनुषतेऽकंवकोविऊंतेश्रीनारायणनऽतेनिऽलोधनुषनूंसारसद्व।उतऽस्राजिऊंधनुष।
धिकंनिःसत्राउत्तंजाणं।हूंऽमजाणंायद्यामदुःश्रनिलोवातःतटद्रुमंवलयत्यपि।जिममूरुमूयालुघाऊंवायरुलुउपवनातटनाझाडूया
याझऽजि।किंलहूंणोतटद्रुमानदीरयेःस्वातमूलंकिंस्फऽहऽतटद्रुमानदीनवेणिऽश्रुरिऽस्वातऊंपरियात्रूयामूलद्वऽजेतटद्रुमात्रे
द्रुमूलनदीनऽश्रुरिवाऽझाडनकीधूवूरिऽकृष्णश्रेणिजुलीधूंसत्व उतऽस्राजिऊंधनुषनिःसत्राऽएमजाणेहरामा।७८।तन्मदी।
येमिदमायुधंन्ययासंगमज्यसशरंविकृष्यता।तिष्ठउ प्रधनमेवमप्यहउल्यवादुतस्राजितस्त्वया।७९।हरामा
तन्मदीयऽदंश्रायुधंधनुःज्यायात्यंत्वयासंगमण्मे नयिवासशरंबाणसहितंविकृष्यता।हरामातेणमा
हारूंश्रायुधंधनुषत्यंवाऽकरीमलीगणपिणवमावी बाणसहितबाणसाधीधनुषताणिउप्रधनमवतिष्ठउदूरे
रण।प्रधनसंग्रामदूरिउमाहारादाधनूंधनुषबकाबीनाणि। सिबाण।साधिसिउजाणीसिऽतूंपराक्रमी।ताहारूंबलाझूं।
विणसरिऊंवयाश्रहमपिनितः।जाणनऽहूंऽजाउ।दियाफिलरुणेनउल्यवादुतरसा।किंस्फऽहऽतूंउल्यसिरीषूंवादुनूंतेजऽ
ऽजेतूंणनलऽस्तुनास्तलमाहारूंश्रनऽताहारूंसिरीषूं।धनुषबकाविसिजुमाहारूंश्राजाउउऊंबलझूंफिऽस्पूंकाजा।७९।कात।
रोसियदिवोउतार्हिमा।तर्जितःपरशुधारयाममा।ज्यानिघातकठिनागुलिर्हमा।बधतामत्तयायाचनांजलिः।८०।हरामममपरशु।
धारया।वंतर्जितः।पफित।सनवऽन्यतयदिकातरोऽसिहरामा।माहारीफरसीधाराऽकरीतूंतर्जितयाफिउ।त्वांतहूंउयदिजेकिंस्फऽ
कायरऽहऽ।फरसीनाधारेदवीजुबीहऽऽढऽउहऽ।तदावया श्रत्तयायाचनांजलिर्बधतां।उतऽश्रत्तयजीवितयदानमाणिवानात्रि

जलिबांधीउ।उद्राघवेणोक्तंजीवितव्यमाशीत्रनश्वल्यंपरंलाभि।एविशेष।तदावंदृघाज्यनिघातकठिनंगुलिर्वज्रसिउतूंत्वंवा चक्रावि
ऽटंकारवकरावि ऽकंगरश्रंगुलीदूउ।फोक।एतलऽताहाराधनुषचक्रावानु।टंकारवकरावानुघयासजाणिवु।ताहाराजुनाबलनूंनाम
वूंनहीएकसीवूं।८०।एवमुक्तवतिसीमदर्शीने।स्तार्गवेस्मिनविकंपिताधरः।तद्दनुःग्रहणमेवराघवः।प्रत्ययद्यत्नसमर्थमुत्तरं।८१।रा
घवस्तद्दनुर्ग्रहणमेवनत्परशुरामस्यद्दनुर्ग्रहणंएवसमर्थंउत्तरंप्रतिपद्यत।राघवश्रीरामिऽतेपरशुरामनूंधनुषातेहनाचक्रावानूं।
श्रंगीकरणाएहवुसमर्थंऊत्तरयपिवजिउ।रामिऽकहिऊंश्रयारिपमाणि।क्वसतित्स्तार्गवेएवंवक्रवतिसति।सिऽहंनऽस्तार्गवपरशु
रामिऽऽमकहिऽहंतऽरामिऽकहिऊंलावि।नाहाकूंचक्रावूंधनुषा।जिमकरावूंताहाकुंऊभुषा।किलऊणोस्तार्गवि।स्तीमदर्शीने
किंस्फढऽस्तार्गवस्तीमरोद्दर्शीनढऽ।जेपरशुरामाएहवऽरामनऽकंपनिस्तार्गवहऊउरोद्दर्शीनि।कीद्दशाराघवःसि
नविकंपिताधरःकिंस्फढऽश्रीरामःस्मितहसवऽस्फुरीवि कर्तुंकंपाघियाश्रधरहोढढऽ।जेश्रीरामाएत्तलऽश्रीराम १५
सीहनायरिऽएकलु।तिसिउपरशुरामदेषीदिऽमरकलु।८ १।पूर्वजन्मधनुषासमागतः।सोतिमात्रलघुदर्शनोऽस्तव
न।केवलोपिसुस्तगोनबांबुरः।किंपुनस्विद्दशावापलाछितः।८२ ।सश्रीरामः।ऽतिमात्रलघुदर्शनश्चस्तवतेतश्रीरामश्चतिद्दश
स्तायमानरूपदऊउ।रूमुदासिवालाणु।कीद्दशोराघवःपूर्वजन्मधनुषासमागतः।मिलितःकिंस्फढऽराघवःयाद्दिलास्तवक
श्चनाधनुषस्यूमिलिउढऽ।परशुरामिऽश्रीपिऊरामिऽलीधूहाथिलीधं।तेणऽकरीश्रमारिशानिउरामायघानबांबुरःकेव
लोपिसुस्तगः।स्यातजिमनवुमहकवनुएकुसोरामणुदूऽविद्दशावापलाछितः।किंपुनःकथातातमघा।ऽद्धनुषसहितहूउ
श्रत्यंतबली किंस्यूशास्तऽ।श्रगऽएसदूऽघारामणु।ऽद्धनुषिऽवलीरलीयामणु।तिमश्रागऽराघवशास्तघणी।बलीविश्व १९६
मिऽतेधनुषहूधणी।८२।तेनस्तस्मिन्नितेककारिना।कार्मुकंचक्रुलिताधिरोपितं।नाम्नदर्णविकृतिंचस्तार्गवी।दृष्टिभेतऽवदास

वद्भजः।८३।तेनबलिनाश्रीरामेणतस्यपरशुरामस्यकार्मुकंधनुः[illegible]पितंचक्रेनऽतेणऽबलिष्टश्रीरामिऽतेपरशुरामनूंधनु
षचक्राविऊं।किंलऊणेनतेनरामेण।स्तूयिनिर्दृतेकुकारिना।किंस्फढऽश्रीरामःस्तूमित्तुऽनिर्हतनिसिऊं।एकनिरूपमानकोटि
श्रंगस्तार्गवःऽजेरामएतलऽनुऽमांगीधनुषचक्राविऊं।चऽन्यत्तस्तार्गवःवर्षविकृतियाया।चश्रनऽएतलऽस्तार्गवपरशुराम।वर्षी
विकृया।मालिन्यएणयामिउरामिऽतेश्रापणंधनुषचक्राविऊं।दषास्तार्गवकालमुखघयु।कीद्दशोस्तार्गवःउन्मस्तेवासवद्भजःद्द
ष्टिभेतऽव।किंस्फरीसऽढऽस्तार्गव।जाणीऽकिंवरसवऽक्षोवरणुऽद्धजदुऽजिसिउ।ऽद्धजस्तानुविढायतेहवढेतुस्तार्ग
वकायाः८३।तावुत्तावपियरस्परस्पर[illegible]तौ।वर्द्धमानपरिहीनतेजस सौ।पश्यतिस्मजननतादिनात्यये।पावणोश्रशिदिवाकरावि वा।
८४।जननतालोकदृदंतौउत्तोरामपरशुरामौ।परस्परस्पर्द्धि तौ।पश्यतिस्म।तिहंणाषलिकऽकसंबंधीजननलोकनसमू
हतेवेहूरामपरशुरामपरस्परिऽरद्दिया।एहवादी गा।कीद्दशौतौवर्द्धमानपरिहीनतेजसौ।किस्माढऽहंते।
वेहूएकनऽवर्द्धमानवाधनूं।बीजानऽहीएंघातूंतेजढ ऽकिंलऊणयापरशुधारया।ऽद्धतार्द्धिषा।किसीढऽफरसीनी
धारा।मादाज्वालायमानाश्रग्निज्वालायमाना।श्रग्निज्वालास मानातेजढऽफरसीनीधार।तेदेषीनुकायरघाऽद्दुऽहंतदावय
णं।ढवीउलिजाणिवी ऽजेरामाश्रनऽपरशुरामाधनुषचक्रविऽरामनऽहंतेजापरशुरामहऊउनिस्तेज।घुनकीद्दशौतौ।उन्मस्तेरिना
त्यये।पार्वणेश्रर्द्धिमासंबंधिनौ।राशिदिवाकरौऽव।वली किस्माढऽहंतेबहू।संधाकालिश्रर्द्धिमासंबंधीयावद्दमा।श्रनऽस्तूर्यौसि
रीषाद्दुऽजिसियाश्रनिमसांझऽवंऽउद्योत।श्रनिमसांझऽरविरवद्योत।एकत्राघमऽबीजऊगमऽ।लोकसविहुतएहवागमऽ
।८५।तंरूपामृदुरावस्तस्तार्गवोराघवःस्वलिसदीर्यमात्मनि।स्वंचसंहितमबंधमाशुगंव्याजहारहरसूनुसन्निधः।८५।रा
घवस्तंस्तार्गवंव्याजहार।राघवश्रीरामिऽतेपरशुरामबोलाविउ।परशुरामप्रतिऽकहिऊं।किंकुवास्वंश्राशुगंबाणंसो।

स्फ७ऽदशारघ६णमात्रेणोक७ऽजेदशारघ॥यघारष्टिपातःकस्यामिलंघितनरोःदर्षाएतवति।जिमःमेघनूंवरसिवूंकरुतृणसमू
ह।तिदाअग्निवैश्वानरदाऊतावाद्यिअनऽलंघिततरुरंधवृक्षबलिउ।ह्रुतेहरऽईर्वनऽअर्थिदर्षदाईउहूऽ।अग्निउल्काऽशातटा।
ढउघाऽ॥लागुअग्नितत्तरुणउल्हयु।वृठऽमेदिवृणतरुयालयु।रामनाघघांघलऊवनयु॥देषीदशारघदरषिऽकलिउ।ए४॥
अघयषिगमयिवाक्लिंशरम्पायकार्यकतिचिदवनिपालःशर्वरीसर्वकल्पःपुरमविशदयोध्यामेघलीदशनीनां।ऊवन्वयित
गवाक्षालोचनैरंगनानां॥ए५।अघानंतरंअर्वनियालोदशारघःकतिचित्शर्वरीःषष्टिमार्णगमयिवानीवाअयोध्यांशरंअवि
शात।प्रविवेश।अथएवलाउअनंतरदशारघराजा।केतलीएकरात्रिमात्रिलिऽकेवलाएकवासावशीअयोध्यानगरीऽप्र
वेशाकीधु।केतलेयायाणेराजादशारघअयोध्यनगरीऽगयु।कि
कीधारम्यरूप।उयकार्यपटमंरुपासाबाणसिराबाउऽजेप
णसिरावऽवसउकेतलाएकवासारहिउ।सुविवऽअयो
स्फ७ऽदशारघासर्वईश्वरसिरीउउऽईश्वराकलाऽजाणेईश्व
ना।स्त्रीणांलोचनैःऊवलयितगवाक्षा।सोमरशिकमलाह
ल।अशिविऽकरीपोमवंशीकमलसहितकीधगवाक्षएवऽ।नेऽअयोध्या।किंलक्षणांनऽअंगनाम्।सीतानऽजोतीहऽजेऽ
मुहघालीलिदाहिऽजोऽ।सोएकमल्लकिसंगुषिऽजोऽ।ऽणपरिदशारघराजकरेऽ।
ऽए५॥ग्रंथसंख्या१२७अ१२ऽतिथीकालिदासहतौरघवंशमहाकाव्येश्रीमल्लिनाथसंहितटीकायांदशमःसर्गसंपूर्णः॥श्री॥ ॥संवत१६६८मिगसरसुदि१५

॥ईदशंदुग्राह्यमस्यरघोःकृत्स्नंरघुंरोरघुवंशजातंयद्विविक्ष्यन्वितोयंनिबंधंतद्॥मासंनियद्मुपदप्रवृत्तं
तंसवार्धसप्तायारत्नंरम्यविशोवक्ष्यमिबुधवातोरघुश्रेष्ठतां॥१ ॥विविष्टविषयस्नेहःसदशानमुपेयिवान्।आसी
दासन्ननिर्वीणःप्रदीपार्चिरिवोषसि॥सदशरघुःआसन्ननिर्वाणःशमात्तेतदशरथराजाआसन्नसमापमरणेहकऊं।
किंलक्षणःयःदशांतंउपेषिवान्।दशमावस्थांप्राप्तवान्।किंस्फ७ऽदशरथःदसमावस्थांमिलऽऽऊरो
कऽपुतःकाहशोराजा।निर्विष्टविषयास्नेहःवलोकिस्फ७ऽराजा।निर्विष्टोभुक्तविषयविषयशब्दःरूपरसस्पर्शगंध।
पंचविषयस्नेहऽऽऊदशरथराजाउलेक्षतेउषसिप्रदीपातेदीपार्चिरिवोऽजाणेऽकिरिपदीपातिविहाणमाहिदीपो
शिषाइऽऽजिसोराजादशनाढुईदिशातिसोपुरुतोअवधि उ केहावानाआवादासऽयमनीघात्तापदातिदासऽदी
वऊऽहऊवु।दशराजाउपऽतेहवु॥१तंकर्षमूलमागत्य ।रा मे . श्रीनिरूपतामितिकिंकायाऊंकायवाढ।पलित।
ऊयनाऊरा॥२ऊरायलितऊयनाकर्षमूलंआगत्यतदशा र घऽतिआहाह्रुतिऊरावरुयणपलानऽमिसिऽकां
निआवाकर्षमूलिकानऊएढुईतदशरथरायप्रतिऽऽमकां ढऽऊऽइतातिकिंऽमतेस्मृहिदशारथराऊनरामो
श्रीराज्यलक्ष्मानिरूपतांदायतांहेदशरथरामनऽविषऽराज्यलक्ष्मानिमुरामनऽराजिधापुःउवेह्रुतिकिंकयां॥
ऊंकयीशंकयाऽवाऊंणऽकिरिकगऽनांऊंकाऽकरीकिगऽनुनयधरऽकिंस्मृपलायमिसिऽवरुणकढऽऽमि
ऊंदशरथरहिवानहाएकऽविसुरामनविषऽलक्ष्मानिमु॥ऽमाणेरानरोरकांतस्यारामस्यास्फदयः।ऋतिःप्र
स्फकप्रत्यकिऽदर्षाया।पतलऽरामनऽराज्यदेतापहाऽनिषेकसामग्रीसांनलालोकसघलाऽहरर्ष्या।किंलक्ष
णस्यरामस्यणेरकांतस्य।किंस्फ७ऽरामःनगरलोकनऽवल्लभ७ऽसविद्युनऽप्रायःचऽऽ७ऽऊरामयप्रा।

ङ्मूलामात्यानहांङ्कयरनहांदशरथनाम्नापरयङ्ङाणिउंराङ्ञअनायानरङ्दंरुदनदोहिलिङ्कराङ्दवाउ।मुङ्द॥
सालउत्तरततेमाविउ॥१२॥ॐवातमाविधंमृतुंकिंकियतनायःपित्तःमाउनाकवलस्वस्याः।श्रियोप्यसीत्यराज्यु।
खः॥१३किंकियात्तनयेनरतः पितुर्दशरथस्यतमाविधंङ्मनावरमार्यणात्रअमाङ्दशंमृत्यंमरणंॐवास्वस्यमाउ
कैवलंपराङ्मुखवानआसात्रश्रियोपिराङ्यश्रियोप्यसीत्यराज्युखः॥ॐरत्त।किंकियातनयेनरतङ्कयरपिताङ्दशरथ
स्तिस्यूङ्कंकारोंॐअनवसरिङ्दाङ्कारिणाङ्णणीनावरमामियादिवाउअमेस्मरणंमानलीअपणीमातांकै
गङ्शरङ्शंकेवल्तंपराङ्मुखंॐफराङ्मनङ्ञअकिस्यूराङ्ञ लक्ष्मीलवाविमुखङ्ञउएतलङ्मानङ्ञङ्गुङ्दा
रनकाधुंअनङ्शराङ्ञउत्तारतलीधाएङ्खुत्तरततगउंङ्ञा एणुसविगउं॥१३सन्तिन्यश्चान्यगाङ्डामंकथिता।
नाश्रमालयात्तस्यश्चानसंसोमित्रेःसदॐर्वसतिङ्दा मा न ॥१४चॐअन्यत्तरतःसन्तिन्यःसन्तरामेॐअन्य।
गात्रावॐअनङ्शरतकटकसहितङ्कुराम्केङ्किङ्गिउ।किं ॐर्वनूत्तरतःकोदशानङ्डमान्आश्रमालयेः।
तयस्थितिःकथितान्।किमाउङ्डमाङ्दशा।श्रमालयआश्र माउॐवा।आलयंघरंङ्गेहनङ्ञतेआश्रमालय।
स्तयस्थाकंङ्हाङ्ञतिङ्हतायमंकङ्हियाउङ्ञङ्गेदङ्शाॐङ्गंङ्हाङ्कृतार्कलियरङ्ङ्कृतो।एणङ्ञङ्दङ्शिवासुवसियाकां
लियेलङ्ञवासुवसियाङ्ञमंकङ्हिउङ्ञङ्गेङ्दम।किंलङ्गणंस्वरामस्यासंसोमित्रेःकिंस्फउङ्ञतेरामसंसोमित्रिंला
ङ्गणंॐमारसहितउङ्ञङ्गराम।ङ्गरतःकोदशः।उदॐकःकिंस्फउङ्ञरतःउत्तंघावल्पङ्ञअतिघृणाॐस्व
स्थिरतुउङ्ञङ्गेङ्गरतः।एङ्खुत्तरतेङ्गरतङ्कंकिंङ्गिङ्ङाङ्गंउङ्ञ॥१४चित्रकूटवनस्थंचाकथितस्वर्यतिर्गुरोःल॥
ङ्मानिमंचयांचंकांतमनुङ्गिएसपद्मा।१५चॐअन्यत्तरतःतरामंलङ्मणराज्यश्रियानिमंचयांचंकांघाष्टी

यीमासत्वॐअनङ्शरतिङ्शंकेकिंङ्गिउंङ्गईलङ्मीराङ्यलङ्मीङ्कंरतिरामनुङ्हतरिउंघाष्टिउंंस्वामांबोधवनगरियोउक्षा।
रुराङ्यंउङ्हमंकिंलङ्गणंरामंचित्रकूटवनस्थंकिंस्फउङ्ञतेरामाचावॐअनङ्शवनिरङ्हिउंउङ्ञङ्गेरामंतिङ्गंङ्गईत्त
रतमिलिउंउङ्ञकिंलङ्गणोत्तरतःगुरोःकथितस्वर्यइतिःकिंस्फउङ्ञत्तरततयुंदशरथपितानूंकङ्हिंकंस्वर्गगमनउङ्ञ
एङ्शरथरायनूंमरणंकङ्हिंउंउङ्ञङ्गेत्तरतंकिंलङ्गणंयालङ्मणाॐअङ्हिएसंपद्मांकिंमाउङ्ञराङ्यलङ्मीॐअनुंकलङ्मी।
उङ्ञङ्गेराङ्यलङ्मीपंगिलागोत्तरतिङ्शंवानयूंराङ्यङ्हङ्गांकृणङ्ञंनघोगविउंस्वर्गिङ्हतादशरथराङ्यंॐवउंबंधवो
तोगवउराङ्य॥१५सङ्हिषंघमङ्गंतंमिन्नङ्तश्रीयरिघ्यङ्हेघरिघ्ये ङ्गारमात्मानांमेनेॐकरणङ्ञवः॥ङ्हंङ्हिनिश्चितंसत्व
रतःसुवःखाकरणात्रआत्मानंघरिघ्यंतारंॐचारबाङ्मेने॥ ङ्हि निश्चिङ्शंतंणङ्ञनरतिङ्शंएषानाॐगाकरणंउॐ
ङ्हरिवासुॐअपणंपुॐचारवासंमानिंङ्गांकंसतितंमिन्नुंघ म ङ्गेरामॐङ्गंतश्रीयरिघ्येसंतिंमिङ्शंङ्हंतङ्शंतणं
ङ्शराङ्गिङ्शंराङ्यलङ्मीॐङ्गंणलीधॐङ्गंणॐङ्गंगाकरिङ्शंङ्हंतवङ्गेमा। ङ्ग तालङ्गुमानङ्शराङ्ग।बाणंङ्शंदोधूंणिॐवङ्शमा
ङ्गा।एङ्हांकुॐआचारंत्तरतधरङ्शंङ्गेराङ्गंतारं॥१६।तमङ्गांकं मणांकंङ्गं।निदेशंॐस्थिणंपितुःयंयाचेपाङ्डुकेएस्वा
कंवंराङ्यंधिदेवतेः॥१७त्तरतः एस्वात्ततंरामंपाङ्डुकेयंयाचेत्तरतिङ्शंएङ्शंङ्तेरामंएगनीपाङ्डुकांपाउंङ्गामागिउं।
किंङ्गंवंराङ्यंधिदेवतेंकंङ्गेसंकरिवाराङ्यंनायंधिदेवतावंङ्करीणीराङ्गनीधणीयाणींकरिवापाङ्डुकांमागां।तां
रामंकिंलङ्गणंपितृनिदेशात्रअयांकंङ्गुॐअयांकं।किंस्फउङ्ञतमापितादशंरथनङ्ञंआदेशिङ्शंयांङ्गंवनिवाचा
लिवाॐअशक्यउङ्ञवालानसकोङ्शंयाङ्गंधलाधनङ्हांकिंलङ्गणंपितुःसत्यिणः।किंस्फउङ्ञपितासत्यिंङ्गुङ्हताउ
ङ्गेदशरथपितातंहपितान्वचनलोपिमारामत्तरतॐसमर्थपितावचनंपंङ्गरामावलीनसकङ्ञरतंॐ

क्षिरामःपरिक्रामन्नागमागं वाणहीराजऋषेरीतिकाधीमद्दा॥१७॥सविस्रष्टस्तथेत्युक्त्वा।चक्रेनिवासंविशालपुरांनंदिग्रा
मगतस्तस्याराज्ञेन्यासमिवाश्रमं॥१८॥सतत्रतंःस्वचारोमेणविस्रष्टःस्वनगुरोरयोध्यांनिवेद्यविशालतिस्तत्र।
तत्राईरामिंविसर्जितोयाऽउमोकलिंदुंदुपुरांग्रयोध्यांईप्रवेशानकोधुकिंकृत्वातंद्रितउक्ता।सूकरांत
ह्यत्रिरामन्नंश्रवनमानीकिंलक्षणःसःनंदिग्रामगतःकिंफलऽतत्तरतानंदिग्रांमिगतंघाप्तऽऽतत्रऽः।
सनातस्परामस्पराज्ञेन्यासमिवस्थनिकावत्।अथुनक्रांपालयामासानंदिग्रामतिहांरहिंदुंदुतऽत्तरति
ऽतेहरामन्नंपूराज्ञेन्यासंघायणिनीयरिंऽनोगविऊंपालिऊंरामनद्दीनमरिकिंस्फंश्रवेशाशारवाग्रामि।
तिहांकोधुतिवेशारामयाडुकाऊंपरिछत्रकरऽउल ग त्तरतयवित्र॥१९ऽदऽतकिंरितिंश्रेष्ठराज्ञ।
क्तंतापराकुरवः।भाडुःपायस्वत्तरतःप्रायश्चितमि वाऽक रोत्त॥२०तरतःभाडुःकिंकेग्याःपापस्यप्रा।
यश्चित्तमिवाश्रकरोत।तरतिऽंमंताकेगऽनायायन्नं॥ ध्रा यश्चित्तपरिस्रवणीकोधुंडुऽडिस्सूं।एतलऽ
हऽऽएहचूंदाषऽडेरामचंडयाषऽराऽधानिश्रयो॥ ध्रुमाहिस्सूंपऽमीऽत्राणऽशारवाग्रामिवसी
ऽऽमनिश्चलकरीमनाकेगऽनंऽडेयापवचनेतेहनूएरिस्रवणआलोयऽजाणेतरतकरऽऽऽकाद।
शतरतःराऽघटंतायराकुरवः॥किंस्फंऽऽतरतःराऽऽनोगविवानिस्रहृत्रिलऽराऽऽलेवाऽऽजान।
ध्रा।पुनःकादशोतरतःऽतिष्ठेष्ठेरामचातरिदढतक्तिवलाकिंस्फंऽऽतरतःऽमणेणिऽप्रकारिऽष
मानाईरामंमऽविस्रऽदढनिश्चलनक्तिवंतऽऽडेतरत।।२०रामोपिसहविदेद्यावनेवन्निनवत्तयन्
चचारःसमुऽःशांतोहृद्देशाऊंतंयुवा॥२०रामोप्रियुवानवयोवनःसत्ववनेवनमध्याहृद्देशाऊंत्र

तंवेचारःरामयुवाननवयोवनहृंतऽ।वनमाहिवमाश्रवेऽसूर्यवंशीराजानन्नंऽसत्तपोवनआचरिंऽकयामद।
विदेस्योनाकंदमूलफलादिनावर्त्तयनसूंकरऽऽऽराम
।वनमाहिवेमाश्रवेऽसूर्यवंशीराजानन्नूंऽतत्तपोवनआचरिंऽकयामदाविदेस्योनाकंदमूलफलादिकिंऽकरा।।
अऽजाविकाकरऽवत्तेंऽऽऽडेरामःपुनःकादशोरामःमानुऽः।वलाकिंस्फंऽऽतरामलक्षणंसहितंऽऽडेरामा
पुनःकादशोरामःशांतःवलाकिंस्फंऽऽतरामःशांतंवित्तहृत्रिलऽऽडेरामाएतलऽसूर्यवंशंऽवमयणिआचरऽ।
।रामयुवानातवनिघ्नतधरऽलक्षणंअनऽमातासयुक्त। कंदमूलफलनिर्मलवित्त॥२०ऽतावत्तिमितछाय।
माश्रितःसवस्पतिंकदाचिदंकेसातयाःशिरेपेकिंचिदि। वि श्रमात॥सरामःकदाचित्सीतायाश्चांकउसंगे।
शिरःस्वपितिःस्मातेरामकिंद्वारऽसीतानऽऽलेंसगिःसूत ताप्त ढियांऽस्विद्यतेकिंवित्तस्मातःवेदातऽत्तवाऽऽ
णऽकिरिकिसूंस्मंषद्दत्तुऽऽडिमिऽत्रेनेरुऽघाऽऽहूंडे सऽऽतिमऽाणेश्रीरामऽस्मूऽकादशोरामःवन।
स्पतिंश्रान्तिःकिंस्फंऽऽतरामाहृद्यहेवलिबऽतलिबऽ। वऽऽबऽऽडेरामाकिंलक्षणंवनस्पतिप्रतावत्तिमि
तछायंकिंस्फंऽऽतऽऽश्रीरामनऽदेहिऽऽलक्षणंबऽतेहनऽघनाविऽस्तिमितनिश्चलछायाऽऽऽडेवन।
स्पतिंऽऽ॥रामनऽघनाविऽनधीनमतांछादऽऽणपरिसीतानऽऽवंसगिरामनाथधुढिया। मनरंगि।२१पंडि
किलनरेंःस्तस्याविददारस्तनौद्विजैःप्रियोपनोगविन्हेषु।पौरौंनाग्मिवाचरन्॥२२किलऽतिमत्येंऽद्रिः।
एंऽस्यापत्येंऽद्रि।र्धीराधरोनामद्विजैःबलिनुकूपकीतस्याःसीतीयाःस्तनौमारुविदारयामासविपाटयामा।
सकिलऽसिद्धसाचऽतेहघऽऽश्चवसरिरामधुढिऽनिद्रातरिंऽतऽऽंऽनऽंअपत्यप्रायधाराधरनामिऽ

॥२७॥ सासाताअंगरागगंधकाननवनपुष्पोल्ललितषट्पदचक्रवाकरतिगसासाताइअंगरागदिव्यचंदनविलेपनपरिमलिइंकरीकाननवनपुष्पोल्ललितषट्पदकीधुंजितहंससाताताअंगरागपरिमलिइंकराकाननवनपुष्पोल्ललितषट्पदकीधुंजितहंसाताताअंगरागपरिमलिइंकरीवनमाहिक्रीलइताऊफियातमराआवासीत्तानइअंगिचफियासाताषाषलिफिरियाकिंलक्षणेनअंगरागेणपुण्यगंधेन।किंस्फलइअंगरागापुण्यपवित्रमहासुगंधपरिमलइंजिअंगरागासुनःकाद्दशेनअंगरागेणअनसूयाताहष्टेनावलोकिस्फलइअंगरागाअनसूयानामिइंअत्रिऋषीश्वरनीपत्नतिणिइदधुआप्तिउछइंजिअंगरागापत्तलइते सासाताअंगरागपरिमलनइअधिकपणइकरीवतफुल्लयहिहरात्तमररहियासात्तषलिफिरीऊकारवकरी २ ७मंध्यस्तकपित्रास्तस्य।विराधोनामराक्षसः॥ अतिष्टन्मार्यमाहत्यरामस्यदोरिवग्रहः॥२०॥विराधोना॥ म रा क्षसस्यरामस्यमार्यंआहत्यसंरुध्यास्र। तिष्टत्।एहवइअवसरिविराधइसिइंनामिराक्षसिइंतेरा म सुमार्गआचरीकंधरहिउकाद्दशोविराधः सः। ध्यास्तकपित्राः किंस्फलइविराधराक्षसस्तेस्यरामस्यमार्यंआ॥ हत्यसरुध्यास्र अतिष्टत्।एहवइअवसरिविरो धीइसिइंनामिराक्षसअंतरारमणो।सांऊनाआलातेहनीपरिइकपिणीपोऊकराउछइंजिसंधारागामरासु छइंजविराधराक्षसः॥ कइवयग्रहइव।यथाग्रहोराहुःइंदोर्मार्यंआहत्यतिष्ठति।कहिनीपरिइग्रहराहनीपरिइंजिमग्रहराहुइंदुचंद्रनुमार्यंरेखी।रहइतिमतेविराधराक्षसारामनीवाटबांधीरहिउछइ॥२॥ छमजहारत्तयोर्मध्ये।नेमचलोलाकटीषणःनलोनत्तस्यो दृष्टि।मवग्रहइवांतरे॥२०॥विराधराक्षसस्तयोरामलक्ष्मणयोर्मध्यात्मिथलीजहारतेणइविराधराक्षसिइंतेबिहुरामलक्ष्मणमाहिविमिथलीजा॥

२०५

सीताहारात्तःकाद्दशोलोकंशोषणःकिंस्फलइविराधेतलोकनुशोषणेनाहोरछइजविराधराक्षसकइवयग्रहइव॥ यथाग्रवग्रहःक्रूरग्रहनोनत्तस्योमावणताडएदयोःअंतरेदृष्टिहरति।कहिनीपरिइग्रवग्रहक्रूरग्रहनापरिइंजिमग्रवग्रहक्रूरग्रहग्रवणताडवामाहिदृष्टिहरइंमेघवर्षणहइवायथाग्रवग्रहःक्रूरग्रहनोनत्तस्योमावणताडएदयोःअंतरेदृष्टिहरति।कहिनीपरिइग्रवग्रहक्रूरग्रहनापरिइंजिमग्रवग्रहक्रूरग्रहग्रावणताडवामाहिदृष्टिहरइंमेघवर्षणहइ।तिमातणइविराधराक्षसिइंरामलक्ष्मणमाहिविकासा॥ तादराग्रवहरा॥२०॥तंविनिर्विघ्नंकाऊलोंछराइयति स्वलीगंधेनासुचिनाचेतिवसुधायांनिचरत्रतः॥ ग्रकाऊस्तोरामलक्ष्मणोतेविराधविनिर्विघ्नदृष्टाचत्मन्यत इ तितंविराधवसुधायांनिचरत्रतःकाऊस्तरामलक्ष्मणइतविराधराक्षसहणीचत्मनइतेविराधवाक्षसवसुधा उ इ मादिघालिउमारातुइमादिदाटिउइतीतिकिंइमतेस्मरणादाटिउअसौविराधःमृतोपिग्रसुविनागंधनुरा इवेखलीदृष्टवतिइतिसौमित्रिप्रःएवंधिरोक्षसमारिउमूउइवुग्रपविचगंधिइंकराडष्टनिग्रगंधिइंकरास्त लावनत्तभिकाद्दषइविणसाइइएकेहेरणलुइमाहिदाविशाश्रण्यचवद्यामघोरामःशासनाकुंतदन्मनःग्रनयोटस्थितिस्तस्तोविप्रादिःपक्तताविचा॥२॥ग्रथाग्रनंतरंरामःऊंतदन्मनः॥ आगास्तःशासनात्पंचवद्योदंडकावनेतस्तोग्रथोग्रथानंतरंतेरामग्रंगस्तिइहिनाग्रादशा॥ उपंचवटीवनिदंहिकावनिरहिउकाद्दशारामः॥ ग्रनयोदृस्थितिःकिंस्फलइरामग्रयरित्यकाचारनघाढहिउ॥ ग्राचारस्थितिःमर्यादाडरामाग्रनुज्ञापइमहांतनरहइग्रगस्तिइंदधुग्रादेशाउरामिइकाधुतिहांनिवशा॥ कइवा॥वंध्याहिःरिवषघोवंध्याहिः॥ घडतोतिष्ठतिःकहिनीपरिइंवंध्यावलनीपरिइंडिमवंध्यग्रचलपर्वतघ

वलो।चंद्रोदयऽवोदधेः।ऽइंदो।मिथिलीहासःसीतास्मितंतांसूर्पणखांसरलेऽकंतवेनिनायामिथिलीसीतानऽहा
सहसवऽतेसूर्पणखासंरलकोपेऽकंतपणऽएणमाऽ।तांकिलऽक्षणऽक्षणसोमणाकिसीळऽसूपऽक्षणकमाव
सोम्पळऽडेसूपकऽवसंद्रोदयऽवायधाचंद्रोदयःऽउदधेःवलासंरलेनयतिकदिनोपरिऽचंद्रोदयनाप।
रिऽडिमवेऽमाऽउदयऽउदधिसमुद्रनावलासंरलहृद्विणऽएयमाऽऽ।किलऽक्षणोवलोनिवातस्तिमितो।
किसाळऽवलानिवतपणऽस्तिमितनिश्चलळऽपवनयाघऽलहरसांसतोचऽमानऽउदयियाऽवाध।
ता।तिमऽक्षणसोम्पातकामरसियऽ।सीतानऽहसवऽकोपिऽ चऽ॥ऽहफलमस्पेपहासस्यसद्यःघास्यसिय
समां।मृगायरिस्तवोव्याघा।मृत्यवेहिचयाऽतेः।ऽएसूर्पी ण सासीताघत्सहतिसूर्पणखासीतायतिऽदो
ली।हिसीतमांपऽक्षहिसीतमऽनऽहदधि।चऽअस्पऽप। हा म्य फलेसद्याघाम्सिहिसीतनऽजाणऽहं।
ग।ऽपहासमऽनऽहस्यासूंफलसद्यतकालपामिसिहि य सातकारणात्तवयामृगायरिस्तवः।व्याघा।
मृत्यवेऽक्षतःहिऽडेऽकारणऽवयाहरिणलाऽपरिस्तवयाः रानवव्याधिणिनऽविषऽमृत्कमरणनऽऽत्र
धिकोधुःहरिणलाऽस्तलिऽकंवाधिणिसिऽकंसीतातऽहतिमऽनऽघतिऽहसिऽकंपहासान्फलविहलं
लहाऽतमऽसूर्पणकाहा।ऽऽऽकाऽ॥ऽकामिथिलीनत्रीरंकंनिविशतीनयात्।रूपंसूर्पणखानाम्नःसद्दा
ऽंघत्पपद्यतः॥ऽऽ॥ऽइतिनयवचनेमिथिलीघतिऽकासूर्पणखानाम्नःसद्दऽरूपंघत्पपद्यतःऽमयाता
घतिऽंतयवचनकंहीसूर्पणखाराक्षसीऽ।आपणानामसिराभूंरूपमिठे।रूपकोधुंवाहामएरू
पकरिऽकिंलक्षणंमिथिलोनयात्सलळःअंकंऽअंगंनिविशितो।किसाऽऽसीता।नयबाल्लव्यायण

वधऽईनऽसंरतारामनऽस्त्रंगिपऽसतोऽडेमिथिलाएतलऽनामसिराभूंरूपकरेऽं।सूपऽऽकेवऽनहरधरेऽ
सीतवाहोवावचनेवंधिकिंसऽयऽरामनऽस्त्रंकिं।ऽऽयुग्मं।लक्षणएघऽमऽचाकोकिलाम्पुऽन्ताविणं।शिवा
घोरस्वरांपऽश्वाल।ब्रुधिविऽक्षतेतितांऽऽएलक्षणःघघंतांसूर्पणघांसुऽन्ताविणंमधुरवाणीऽंवाकोकिलाऽ।
तिब्रुधि।ज्ञातवान्।लक्षणिऽंपहिल्लेतसूर्पणखामधुरवाणीऽवोलतांसीतलोकोकिलाकोऽलिऽमऽजा
णं।पश्चांविऽक्षतिं।ऽक्षाऽतिशिवाघोरस्वरांब्रुधिपऽऽरीमाघविरूपऽहंताऽमांतेव्याहिनापरिऽघोररौद्रस्व
रऽजाणंऽजाणिस्याहिनापरिऽकोकारस्वरांपदिल्लेऽजाणंकिंकिं लवाणिंपऽऽजाणीस्यादिऽकवाणि।ऽऽएएसंग्राली
घघहिघंविऽहतासिःघविरूपसःविरूपऽघनरुक्केनासीघ॥ एणं तामयोऽऽयत[redacted]।अघपश्चात्सलक्षणःसांत्वी
घणंविरूपऽघनरुक्तेनऽऽयोऽऽयतऽअघानन्तरंपठऽ ते णि ऽलक्षणि[redacted]ळीणखा आगऽऽतीघणंराऽ
वलोविरूपविरूपआपणऽऽडोऽ।किंऽवाहिंपंपर्णवालापं सेंशोलांकटायंवेणासूकरांहिंपऽऽतावलुपर्णी
शालाऽउऽवाशयाऽऽकिंमाहियऽस्सा।लक्षणःकोटऽसःविहं तासिःकिंस्फऽलऽलक्षणाविऽहतंपकटकाधुःपऽर्णं
रलांघोहाधिलाधुं।असिरवस्फऽलऽऽकेलक्षणाएतलऽसूर्पणखानऽघुनरुक्तविरूपदासिवऽहवूंआगऽसूर्पणे
खांपऽविरूपाःवलाविरोधिऽकाधुंऽऽरूपालक्षणिवेदियामकनऽकानदासऽसाघणंतेहंऽवान्॥ऽघसावकना
रक्षरिणाःवेणुकर्कशापर्वयाःअंऽऽशकारयांगुल्पाःतावतऽऽयदंबरे॥ऽधसासूर्पणखाऽबरेस्विशाअंगुल्पातो
ऽतऽऽयत्तिसूर्पणखाऽऽकाशिरहीआंगुलीऽकरीतेरामलक्षणबेहताडिया।किंलक्षणयाअंगुल्पावऽका
नरक्षरिणा।किसाऽऽअंगुलावाकऽनहरधरतीवऽशऽऽअंगुलाःघनःकिंलक्षणयावेणुकर्कशापर्वया।वली

किंसाङ्गुलीविणुचंद्रातेदनीपरिइंकोरयवीवढालङ्केछंगुलीधनुःकिंलक्षणयाअंगुल्याःअंकशाकार
यांगुल्यातावतकेयदेवरे।किंसालङ्केगुलीअंकुशसराषाअंकशानीपरिइंवांकसालङ्गाङ्गअंगुलीपतलङ्गराम।
लक्ष्मणनङ्गतासांसतायाउरेतह्यारावाततह्नङ्गणकुंकुमीटीघाटतेङ्गतीसूर्पणखागङ्गीधरयाएचाखङ्गनस्वानोस्व
रादिस्तघाविधरामोयकमंमाचरखे।रक्षःपरित्रवंत्रनवं।धरचअन्यतलक्ष्मणसूर्पणघातघाविधनाशाकार्णरहिता॥
सतीआंखाघेङ्गनस्वानंप्राप्यगवारवरादिस्यःरामोयकमंनवरक्षःपरित्रवंत्राचखो।चअनङ्गतसूर्पणस्वातिसाना
प्रकाकानरहितङ्गतीआंखाघेराक्षसनङ्गनगरिङ्गईश्वर। दूषणत्रिशराक्षसरङ्गरामचकाधनघ्रपहिलऊ॥
राक्षसनुपरानवनुपङ्गवकहिंआएतलङ्गसूर्पणखाङ्गति हां नगरिआंवाकहिंऊंरवरदूषणत्रिशरातलेकोंई
ङ्गाणानाककानछेङ्गयाअहिनाणराक्षसनङ्गएरानवणं न व ङारामिङ्गकाधुपहिलेंएस्वा।धरमुखावयवलू
नांता।निऋतायत्सुरोदधुः।रामासियायिनाराक्षसानांतादिवा॥ रू दमंगलं॥धरनिऋताराक्षसाःयंतत्रांसूर्पणखां।
पुरोअयेदधुश्चक्रुःनिऋतराक्षमेङ्गीतसूर्पणखात्रागलिकी धीतांकाङ्गशीमुखावयवलूनांकिंसाङ्गतसूर्प।
मुखनाऽवयवनाशाकर्णीतणङ्गलूनरहितछङ्गङ्गिसूर्पणतेषांरामासियायिनाराक्षसानांतादिवात्रअमंगलंअन्न।
त्यंतेरामसाक्षाङ्गाणहारारक्षसरहङ्गतिह्मारङ्गतेहङ्गिअमांगलिकहवू॥आगलिकाधीकुणङ्गङ्गरामाकरि
स्यहवातहसंग्रामाधहिलंङ्गेअयशकनघायःसूर्पणखानूनागिऊंकाय॥धरतदाप्रेक्षनायततासांनदृ
ष्टनेत्रेक्षराघवःनिदधेविङ्गयासांसाचायेसीतांचलक्ष्मणे॥धरधराघवीरामःतानूराक्षसान्आपततःप्रेक्ष्यचा
पंधनुर्विनिर्ङ्गयांचोसाविङ्गयासाधनंनिदधेचअन्यतलक्ष्मणेनिदधेराघवरामिङ्गतरखरादिकराक्षसाः॥

वतदधरसुखवङ्गविधङ्गविङ्गयसाधनङ्गयंत्रानिसांविंत्रनङ्गलक्ष्मणनङ्गविधङ्गसीतानिसांमलक्ष्मणसांचवनांरि
राक्षसमनावूंहारिङ्गमकहोधनुधवमाकिंउगुणबोयंराक्षसऊणकिंलक्ष्मणांनतानाउदायुधानाकि
स्याङ्गराक्षसाकगामिङ्गहयीयतरिआवतालङ्गङ्गेतेराक्षसाधनुःकोदंडानतानाहस्तानावलोकिस्याङ्ग।
तिरूपमदोनमत्तछंङ्गेतेराक्षसः॥धधकोदंडशरंघिःकामोयांडधनाःसहस्रशःतेउयंवितणवाहीतावद्या।
दृष्टवासतेो।धर॥कामअत्यर्घदांशरंघिःपकोवर्तीतःक्षपनसेयांडधानाराक्षसाःसहस्रीलक्ष्मसंक्रांतधनिका
मत्रतिदिंदशरंधिरामएकवर्तङ्गअनङ्गतयांडधनराक्ष मलक्ष्मसरवछङ्गआंकिसंग्रामेयावंतखरराक्षमा
आमनूवांन्यत्यांतिःराक्षसैःसरामस्तावत्यकारस्तसंख्य ए वादङ्गेआंकिसंआंमागणिमाहिङ्गतलारा।
क्षसङ्गेता।वात्रनङ्गतेदिराक्षसांतएकरामतेतलुदाव। ओ ए तलङ्गराक्षसंङ्गमङ्गणिऊंकूमकरतारामा
नानारवछङ्गेसंघलेवामिङ्गरामदावत्रा।धधत्रमऊंनेन। को ऊस्वाप्रयुक्तमर्धङ्गणनघक्षमअस्ताचारः
सङ्गणमिवात्मनः॥धङ्गअघानंतरंसःकाउस्वोरामःङ्गणं राक्षमनघक्षमानंसंदोंअघानंतरातणङ्गका
ऊस्वरामिङ्गंङ्गणनामिङ्गराक्षमनसांसहिंआएतलेघोतरणिरिंअकिलंक्षणंङ्गणंअसऊंनेनघाधु
ङ्गेनधयुक्तंपरिसंकिंस्फलङ्गङ्गणंत्रमऊंनशास्त्रङ्गनिङ्गप्रयुक्तंपरिसे।आंगलिकरिंऊंसुङ्गवऊि।
सांहिंछङ्गङ्गेङ्गणंराक्षसाकङ्गवाअस्ताचारःआंचरखानूंङ्गवधधाछंसाचारंआंत्मनःङ्गणंपाएंसंब॥
धिनःक्षमतेनमङ्गतांकहिनापरिंङ्गस्तताचारंङ्गेनायरिंङ्गिमस्तताचारआंचरवंतत्रापणधारङ्गंङ्ग
ङ्गणंपाएनस्वासहङ्गातिमरामिङ्गतेङ्गणंराक्षसानमसांसहिंछ॥धङ्गसशोंसिंपतिङ्गयाहःखरत्रिशिरात्मा।

चामः कमशस्तु पुनस्तस्य चापात्समभिवोद्यतः ॥ ४७ रामः तं दूषणं च उत्पतद्वरशिरसौ शरैः शतिङ्याहा॥
रुरोधतेषां इरामिश्रतिदूषणश्च उत्पतद्वरशिरः क्षीमशरवालिङ्करी रुधिय॥ आकुलाकरियत्र हिया॥ कि
मातस्यरामस्यातबाणः पुनः कमशः कमेण चापात्धनुषः समभिवसमकालं उद्यतु निर्गछेतिस्मातेरामनाते
बाणवलाकमिङ्ग्रन्कमिश्चापधनुषश्चसमकालजाणिङ्किरिसाविङ्विछूटा॥ एतलङ्तेत्वरत्रि शिरा॥
दूषणनाकालक्रूटा॥ काङ्रूरुङ्रामस्यूरुहृङ्याक्रूटा॥ ४७ तिः स्वयाणाशितिबोणयेधाङ्र्वविछद्दि।
तिः आयुदेहांतागेः पातंरुधिरंचयतत्रितिः घ्नायुदेहा तागेः पातंरुधिरंचयतत्रितिःघ४रामस्यते।
बीणेस्वयाणांखरत्रिशिरदूषणानांआयुः पातंश्चऽन्य तं यतत्रितिःरुधिरंयातारामनातीदबाणेति
त्रिदुखरत्रिशिरदूषणराक्षसन्आयुङ्गावित्तव्य॥ पा धृ ।चश्चनङ्यतंत्रायंखाएतिदन्रुधिरपाधृ।
एतलङ्बाणातदूनोबाणलीधः॥ अनङ्रुधिरपंरवाए पा क्षा॥ काद्दात्रिः बाणः गतिः स्वेः किस्याछङ्।
तमहतादछङ्ङ्बाण॥ पुनः कोदण्डोः यथाङ्वेविद्धु। द्विनिःघलाकिंछबाणाएहिलुविसागरुधिरिङ्
नघ४खरत्रियंङिबाण॥ पुनः कोदण्डोः दहंतागेः वलाकिस्याळङ्बाणादहमाहिगतघाङ्छङ्ङिबाण॥
शराश्चानघ४खरत्रिया॥ सालोरुमाहिएङ्घारक्तपाङ्यंखवीयापासङ्ख्वा॥ ४७ तस्मिनरामशरोत्तक्ष॥
त्रिबलेमहतिरक्षसां॥ उच्छ्रितंदृष्ट्वाङ्दहंतागेःवलाकिस्याळङ्बाणादहमाहिगतघाङ्छङ्ङिबाणे॥
न्यत्र॥ कबंधेस्योनकिंचन॥ ४७ एतस्मिन्रक्षसांबलेकटकेकबंधदः अन्यत्रउच्छ्रितंकिंचननदृश्यते
राक्षसनाकटकमाहिकबंधधरुत्रअनेरूकाङ्कनिरुंग्रहीछउकिंलक्ष्मणेबलेमहतिकिसूंछ।

ङ्खलनकटकमहतमोङ्कछङ्ङ्खलःपुनःकोदण्डंबलोरामशराङ्क्षेत्रावलाकिंसंछङ्खलणमनेबाणेउङ्कतंछेदि।
कंछङ्ङ्खलःखलणतंलङ्रामिङ्काधुराङ्क्षसनछेकाकटकमाहिदासङ्४रुङ्क॥ ४७ एमबाणवर्षिणंरामंयोधयित्वा।
रुरुदिषांअप्रबोधायसुष्वाप॥ गृध्रछायेवरूधिनी॥ एवंसारुरुदिषांवरूधिनीरामंयोधयित्वाअप्रबोधायअङ्गाग
रणायगृध्रछायेवसुष्वापतंसुरुदिषाराक्षसनीवरूधिनीसेनाकटकंरामस्यूरुङ्गाधुङ्करीअप्रबोधायसुष्वाप॥
गृध्रछायेवरूधिनी॥ एवंसारुरुदिषांवरूधिनीरामंयोधयित्वाअप्रबोधायअङ्गागरणायगृध्रछायेवसुष्वाप॥
तंसुरुदिषाराक्षसनीवरूधिनीसेनाकटकंरामस्यूरुङ्गाधु ङ्करीअप्रबोधूअणङ्गवानङ्अधिगृध्रंखाया
नीबांहङ्सतीकोदण्डंरामंबाणंधरिणंकिंस्फळङ्रामं बा णवरुछङ्ङ्रामंएतलङ्रामस्यूरुङ्राक्षस
सेनायाकाकिंस्यातामरणमिसेणंकंपरिपंरिवङ्जाति॥ नम ङ्यणंसूतीङ्छायाङ्तेहन्तणं॥ ४७ राघवा॥
खविदीर्णानांरावणंप्रतिरक्षसांतेषांसर्व्वेणखेवकाङ्घ घ ङ्तिहरासवत॥ ५१ तेषांरक्षसांपकासूप्पणं॥
खाएवरावणंप्रतिङ्घ घ ङ्तिहरासवतातेहराक्षसमाहि एकसूर्पणखाङ्रिरावणंघतिङ्ङुष्टवाक्तङ्ङ्रीरावं
णराङ्करतंबहिननानाकंकानछेदाङ्एवंपरिरावणनङ्क्रुवाचितायाङ्किंलक्ष्मणंनारक्षसांराघवास्त्व
विदीर्णानां किस्याळङ्राक्षसांराघवरामनात्रस्वङ्यीयारातंदेविदीर्णंहणियाळङ्क्रोराक्षसांत्रवराक्षसराम
नेबाणिङ्हणियांसुनटंतेनहाकाणिसूर्पणखानांकाननासिकागङ्रीरावणराङ्क्रुवाचितायङ्॥ ५२ निय
हातस्वसुराघवानांवक्षत्रधनदानुङ्गारामेणनिहितंमेनांएवंदत्वासुमूर्ङ्सु॥ ५२ धनदानुङ्गोरावणःस्वसु
निंयहात्रवत्रन्पतोआज्ञांवक्षत्तरामेणनिर्हितंतंएवंदत्वासुमूर्ङ्सुमेनांधनदत्वलघुत्वातारावणिङ्रव

ऽजेकरऽवात। किमऽत्रात्मगऽतेहनऽघात। माजऽसाग्निविनीषणीकीधराजलंकानूरामिऽदीध॥ उक्तंच॥ योत्यन्यायपरंत्यजति
र्यचोचितंसहायतां। अवेघानेनगच्छंत्रा। मोदतेविविधंसुचति॥ इत्यु मसेतुबंधयामासा योबालोलवणान्निधिं। रमातलादिवान्नीर्ण्यं
यःस्वन्नायनाद्विणः॥ उत्तरामः सेतुबंधयामासा तेणऽरामिऽसेतुबंधनाधुयःसेतुः लवणांतसिंधवो। जेसेतुबंधलवणमधुऽरि
तिजा कीदृशः सेतुः उच्चेरुच्यतेनाद्विणः॥ कूलस्यस्वन्नायनायरणातलातवन्नीर्ण्यं शेषऽवा किस्फंवऽसेतुजाणीऽकिरिया
द्वीयानारायणनऽस्वानऽब्धिरसातल। पातालतऊवीद्यावीजा॥ द्यावत्तागहऽजिस्युबाधुसेतुरामिऽयहवु। जाणोमधुऽरिनाग
जहवुंरसातलमूकी॥ द्यावित्तोषाजातेषुहवानूस्वविशेषा॥ तेनोन्नीर्यंपघालंकांरोधयामासधिगालिः द्वितीयहेमधकारं॥ ऊ
र्वेऽिः रविवानरेः॥ उत्तेनपंक्षासेतुबंधमार्ग्येणमधुऽऊतौ र्यंवानरैलंकारोधयामासश्वेष्टयत्वासरामः तेणऽरामऽसे
सेतुबंधमार्गिऽकरी॥ मधुऽस्तरीयंलऽगमऽऊतरीवानर सैन्यिऽकरीलंकावाटीरदियापाषलिचेष्टकरीकाहवै
वानरेःधिगालेः हेमकांतिनिः। किस्याबऽवानरधिगलयौ जरा॥ सुवर्णमीपरिऽघीलाबऽजेवानर॥ पुनः किलऽलेः वा
नरेः उक्तेश्रुतेद्वितीयंहेमधकार॥ ऊर्वऽिः रिव॥ वलीकिस्याबऽ वानरजाणोऽकिरिलंकायाघनाया॥ बीजुस्वर्णमोनानुगटाकरता
हुऽजिस्या॥ सेतुबंधिसागरऊतरीरामवचनेकिलगलीकरीलंकावांटीवानरफिरियापालिवानिमोवनगटकरिया॥ यतः॥ पुण्ये
नलावणेः॥ रणः॥ एवंहतेतत्रारीमः॥ लवगरक्षसांदिग्विजेसिनकाऽकूस्थोलस्यजयघोषणाः॥ उत्तरादयविधयरिघः त्रिलानिधिंद
सुहुऽकः॥ यतिनास्वनस्वन्यासः॥ त्रैलसन्नमतंगजः॥ वलीकिस्फं॰ वानरसंबंधीयात्रिलातलपाषाणऽतै
णऽपीसियाचूरकीधवऽरीनामोगरबऽजेरणसंग्रामपुनः कीदृशोरणः स्वनिनास्वनस्वन्यासः॥ वलीकिस्फं॰ दधीयास्व
अधिकानखपहारबऽजेरण॥ पुनः कीदृशोरणः॥ त्रैलसन्नमतंगजः॥ वलीकिस्फं॰ त्रैलपर्वतनऽत्रोलबऽसन्नमतंगा
मतंगजहाद्यायाबऽजेरणसंग्रामालंकानिऊबऽवानर रघीरामवाणऽसाहमधरा॥ हकूत्रिलातलिनहरिपहार
लांडियामोगरपरहद्यायारावानररक्षसनुसंग्रामावऽ रीनातेफेऊबऽगमाजीयऽरामकिरावणवादविस्तरीजहि
सिऽमजयवादः॥ एवंयुग्मान्यधरामवीरः क्षेदःदर्शी नोद्भूतेचेतनाः॥ मीनामायेनिशेमंतीः॥ त्रिजटासमजीव
यन्नऽधवधानंतररावणसुजारावणस्यलघुसिगिनीं त्रजटामीतांअतिसमजीवयन्नाः॥ अथपतलाऽनंतरविजय
रावणनीलघुसगिनीऽसताऽमएणऽपकारिऽजीवाऽीघ्र छीतानीचेतनावालीकाहतीनामीतारामवीरः क्षेदंदर्शनो
द्भूतेचेतनांकिमीबऽतेसाताराम स्वामीनूवीरक्षेदंतेहनऽदेषिवऽकरीबऽद्भूतऊकोगईचेतनाबऽजेमीता॥ काहतीत्रि
जटा॥ देमीतेमायाकृयत्कपटऽतिऽमंतीकथयति॥ किमीबऽत्रिजयहेमीतेकृयत्कपटमाया॥ ऽमकहिनीबऽजे॥ त्रिजटा॥
त्रिजटाहालीचूर्णामीतारामजयवंतिऽवलीऊंचीतारामनूमस्तकमायाजाणी॥ ऽकऽदयालुत्रिजटवयाणि॥ उथकामेजी
वंतिमेनाथाऽतिमात्रिजटोसुवं॥ शागमचामत्यमस्मंतेनीवितास्मितिलऽक्रिता॥ उपमासिताऽतिसुचंत्रिजटो॥ तेमी
नाऽऽमनोरुछाऽिऽतिऽतिकमेममनाथः कामंजीवंतिमाहारुषणनाथकामस्यतिहिजीवऽवऽऽमजाणीहरषी॥ ऋ

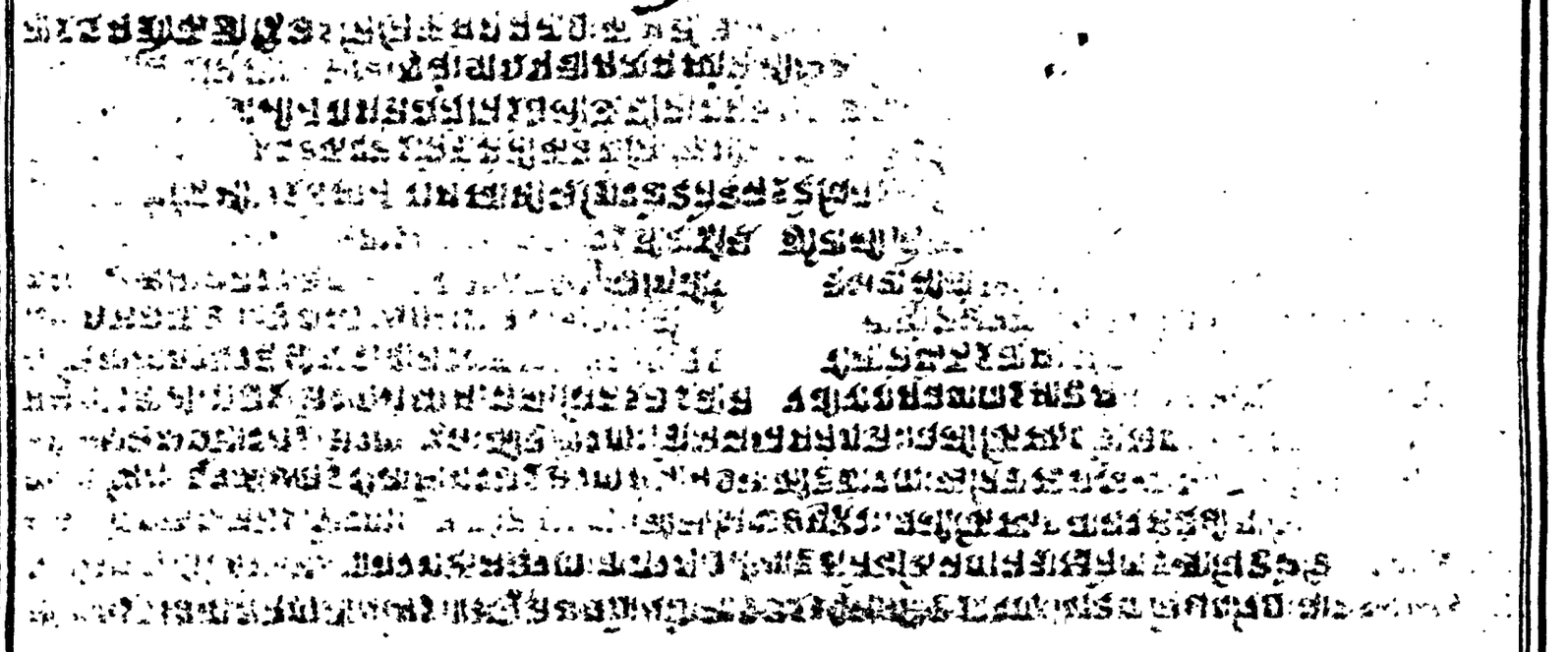

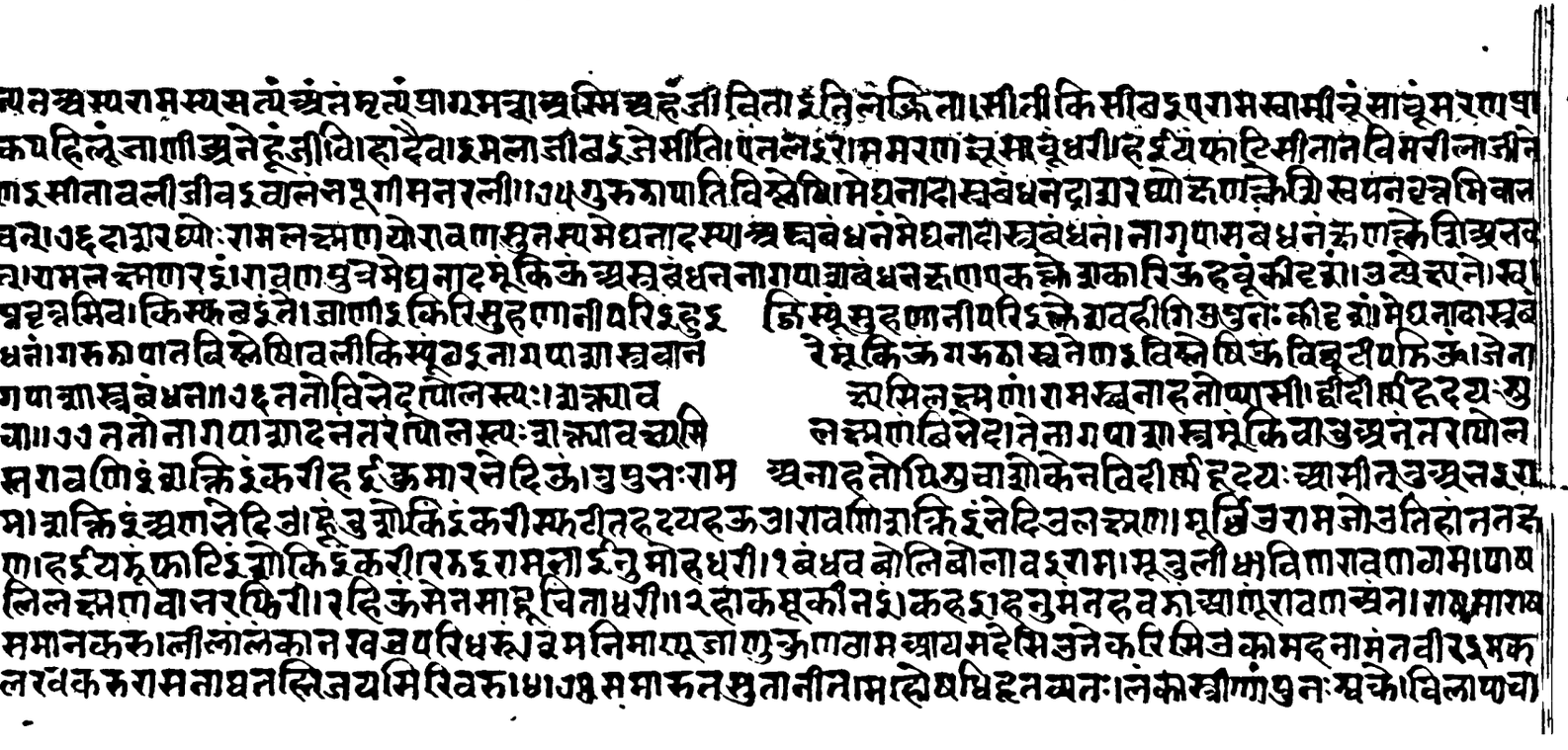

यीकेशोरेः।७८।लक्ष्मणःलंकास्त्रीणांघनःशोरेःविलापाचार्यकंरोदनासाध्यापकत्वेचकेनेणडलक्ष्मणिडलंकानीस्त्रीरव
डाघुनवलीशरवाणवलीडकरीविलापसीखवीवानूंअधाकूपणंकीधूंकीदृशःलक्ष्मणःमारुतसुतानीतमहौषधिद्र
नव्यद्यः।किंस्फलडुंतेलक्ष्मणः।मारुतसुतहनुमतानेणडआनीतिआणीमहाऔषधीशल्यविशल्यातेणडकरीहनहरी
व्यधायीफालडुंतेलक्ष्मणाहनुमतिआणीशल्यविशल्याऔषधिकीधुतेणडतिः शल्यःसऊघसुवलीलक्ष्मणकुमाराश्चरि
भारीनारीएकपोकार।७८।नादेचमघनादस्यधनुष्टंडायुधघनोमेघस्यवरकालोनकिंचिद्यर्यशेषयत्।७९।चञ्चत्यनूला
क्ष्मणमेघनादस्यरावणपुत्रस्यनादंसिंहनादंचक्रुस्तस्यधनुः किंचिन्नपर्यशेषयेत्।शेषचक्रतेकिंचिन्नचकारःनलक्ष्मणीडतेम
घनादरावणपुत्रनुनादसिंहनादाःअनडुनेहचेडंकारवर्मा हनधनुषाकोडंडलगारामात्रशेलनूतनाकनूंतकीधूंय
द्वारकालः मेघस्यधनुतकिंचिन्नपरिशेषयतिडिम्। द्वारदकालआमोकातीक्ष्णसमयाःमेहनूधनुषशेषयाक
नूंनकरडतिः शेषहरद्वाकीदृशंतहनुडधनुषडधनुषसिरीखंडडंजेनहनू
धनुषाएतलडधनुषनाएनडुसिंहनादरहिताअधवर्मि हनादगयाःअनडुधनुषटंकारवरिहिताडमअधिकूंजबूनहनू
घाकनूंतकीधूंतिबऊकपरडूकीधूंनानूंधनुषनावडनादानिबऊकमारितंमेघहनादालक्ष्मणकहीडएकमूरारःजेणडकीधु
राक्षसनुसंहार।७९।ऊलकर्णकपीडणसुग्रीवसखसुःकृतःकरोधरामशृंगीवटंकथिनमनःशिलः।८०।ऊलकर्णरामरुरो
धाऊलकर्णिडरामरुधुएतलेडरामस्यूंफुफिताकिलकृतःऊलकर्णःकपीडेणसुग्रीवेणसखसुःसूर्णखायाःउल्यवसःकृतःकि
स्फलडऊलकर्णाकपीडिडसुग्रीववानरिडस्वसावहिनसूर्णखासिरीखुकीधुसुग्रीविडऊलकर्णनानाकनडकर्णछेदिया
नाडडाडसिरीखघ्याकडवशृंगीपर्वतडचाघघ्राशृंगीपर्वतःदकुष्ठिनूमनःशिलःमनाःकहनीपरडशृंगीपर्वतनीपरडंडि

शृंगीपर्वतानोकणिडछेदियाशृंगडपनणिमिलडनेहचुऊलकर्णडडतिमिताशृंगीपर्वतसिरीखघ्यावदिनिडडाईमाव
लुलग्यानाककानछेदियाकिंस्फूंकरेअबूऊवलीफूरामस्यूंडघ्यकालेवोधितोचावापियस्वप्नोदघाऊलडरामेणनिरतीवा
लोदीर्घनिडोपवेशितमः।१स्त्वावारावणेनचचुनडऊलकर्णअकालेप्रबलवसरेडघाबोधितःजागरितःताईरावणिडएवम
लडऊलडनाईऊलकर्णअकालिअप्रस्ताविफोकजगविताकीदृशःऊलकर्णःप्रियःस्वप्नःकिस्फलडऊलकरणप्रियावाल्यूस्व
प्नसईवूंडडाजेवणमामशायीवडंतेऊलकर्णकाचानेडिडऊगफिउवलीमसिवंतिफिउतनःकीदृशःऊलकर्णःरामेणनिःरा
मबाणेःअतीवअत्यर्थिःसखेऊलकर्णदीर्घनिडोपवेशितः शायितःकिस्फलडरामनेबाणेचनिहिएऊलकर्णदीर्घनि
शमरणपमाफिउजुनऊगऊतनुमंघमिनपडतारावण नाईवडरीहऊअबनवसरिनेऊवोफिउलहूयाऊल
कर्णकचीनीडारामिस्त्राणवीपूरीनीदा।८१।ततरामणिप रक्तोमिपिउवानरकोटिषुरक्तोणिसमरेनिःतेजोणि
ततदिघवा।८२।ततरामणिरक्तोमिवानरकोटिषुवेषडंत रक्तनेरडरक्तमवानरनिकोफिमहियफियाकिलकृणा
निरक्तोमिडस्वेच्यतनतनदीशतेषोराक्षसमधिरनः दीशमसरोन्यानिरक्तोमिडस्वाकिस्यावडरक्तमा।जाणडकिरि
तेपफियारक्तमताकधिरनदीषवादानडविषडज्ञाणेसमरमंघमिनपफियावलीऊद्रियारक्तमहुडनिस्याकधिरपूरिषतिबिबि
याडमिया।।पफियारक्तमवलीऊवियानिस्यादीसडकोफिवानरहतणीहुडपणिरक्तमशेटिघणी।८२।निर्यायावघणोनस्प
।ततर्युद्धायमंदिरात्याश्चरावणमरामंवाजगदद्येतिनिश्चितः।८३।ध्यत्वनतरणेनस्पेरावणःसुनयुद्धायमंदिरात्निर्ययौ।हव
डएतलावसावडमेघनादऊलकर्णश्चसुधराक्षनानिस्मारधाडधाचञ्चाश्चयण्वलविस्मारडयेनस्यरावणसुनवलीरक्षनरि
क्षफिवामंदिरघरडनिसिरितकिलकृणोरावणः।ध्यत्वनगविषंश्चरावणचाश्चरामंडतिनिश्चितः कृतधतिद्रः।किंस्फलडराव

॥१०१॥ मरुतोघ्नयुतांतस्यात्रिरंत्रियतिनात्यधिमनोनालिवमस्वामायुतः मेधानरंकिनो॥१०१ मरुतोदेवानोमनः नच्यति
विश्वयामानविष्यामेशया मरुतदेवनानूमनविष्यामनयामिऊविसमिऊनहो। किलरुणानो॥मरुतोनस्यरावणस्यत्रिरंत्रि
यमूयतो॥ किस्फवऽदेवनातेरावणनात्रिरमस्तकदेघनावऽइजेमरुतदेवनात्रिरामिकीदृङ्नात्रियतिनात्यधिकिस्यावऽइत्रिर
यहियावऽइंसऽइरुलऽइंवऽइजेत्रिरायुनः किलरुणानोमरुतोयुनः मेधानमेकिनोवलीकिस्यावऽइमरुत्यावलीमेधानरंकीयाव
ऽइजेदेवनाः रंघेमस्तकदीमऽइजक्रियातेजाणाऽइजेआगऽइसक्रियाः मनतमानऽइदेवनातंपूयकिरावणदेघऽइघणा॥१०२
घमदगुरुयाक्किलोकपालद्विपानाः मनुगतमलिवृदेगंऽहलि त्रिविहायात्रयनतमणिबंधेघूर्द्विपोलस्यत्रयोः सुरविमुर
विमुक्तंपुष्फवर्षपपात॥१०२ अघानंतरंपोलस्यत्रयोमूर्द्धि पुष्फवर्षपपात॥ अघानंतरंपोलस्यत्रयुरामनऽइमस्ता
किंपुष्फवृष्टीपपौ॥ कीदृङ्नोपुष्फवर्षंमुरुलिकिस्फवऽ तेसुगंधऽइजेपुष्फवर्षा॥ पुनः कीदृङ्नोसुरविमुक्त
वलीपसुरदेवनापमल्लिऽवऽइजेपुष्फवृष्टिः कीदृङ्नोमूर्द्धिऽव यनतमणिबंधोकिस्फवऽइमूर्द्धिमस्तकात्रयनतनाधुत्रा
रोपितामणिबंधमुकुटवऽइजेरामममस्तकपुनः कीदृङ्नोपुष्फवं र्यंऽअलिवृदेः अनुगतावलिकस्फवऽइपुष्फवर्षंऽमरंऽइम
मूहेऽअनुगतकेकिंऽइजागंऽवऽइजेपुष्फवर्षंकिंऽइत्रालोकपालद्विपानागंऽमुलिन्नीः कपोलपालीविहायसूंकरीऽइंऽदिक्लोकपाल
नाद्विपहस्तीनागदन्त्रिन्निकपोलपालीवाऽमीदिग्गजनामदगंधनमररमियाजेकूलिसुगंधाः कीदृङ्नोः ऽअलिवृदेः मदगुरुयकेकि
स्यावऽइंऽमरवृंदः हाघानाऽरनामदतेणऽइंसीजिवासुगुरुगुरुऽइंसारेयक्षयंरावऽइजेऽनमरवृंदाःसीनीपोरवसारघाऽइंऽमीपंक्ति
ऽनेघिऽइजाऽइंवऽमिदिग्गजनाः मदगंधनमररमियाजेकूलिसुगंधाः रावणवधिसुरदरघियाचिनुपुष्फवृष्टिकरऽइरामिऽइजाताः
॥१०२ यंनाहरेः सपदिसंहनकार्मुकज्यानाऽइंऽघाराघवमनुष्यिदेवकार्यानाऽमाऽरावणाद्यारकितकेऽयष्टिमईरघहरिमहय २२६

युनेतिनाथा॥१०३ हरेःऽइंऽस्यंनासारघीमलिलिऽमंऽईऽरघेनेनाथाः हरिऽइंऽनऽइसारघिमातलिऽइंऽमंऽईऽघफरुस्वर्गसणीरघनीधु
कीदृङ्नोरघोःहरिसहस्रयुतोःकिस्फवऽइरघोःहरिऽघोऽफनेहनासहस्रतेणऽइयुतयुक्तवऽइजेरघयुनः कीदृङ्नोरघंनामाकरावणस्य
द्यारंकितकेऽयष्टिःवलीकिस्फवऽइरघ्नानामाकरावणनाबाणेनेणिऽइंचकितचित्तिनाकऽइयष्टिध्वजदंडवऽइजेरघरावणनि
बाणाबालिऽइसहिनाणाघियावऽइध्वजादंऽकिंऽइद्यारावणवेरामंऽआहत्याःसूकरीरावणवधीरामनऽइकहींमोकलावीमातलिःरघल
ईःस्वर्गिगयुकीदृङ्नोरावणंसपदिसंहनकार्मुकज्यांकिस्फवऽइरावणवधीरामासपदिनकालसंहरिऽंकार्मुकधनधनीधन्यंहीघि
णवऽइजेरावणवाणतलऽइधनुधन्वंणिणच्चऽंकंतारीमल्लिऽंकंऽघुनः कीदृङ्नोरावणंअनुष्ठितंदेवकार्यंवलीकिस्फवऽइच्चष्टितंदेवकार्य
जाविद्यादेवतानऽइकार्यवऽइजेरावणवधतलऽइरामऽंकीधादेवता कंजारावणंसिद्धकरियोराजा॥मातलिरघलेईदिवंगयुरा
मचंदत्रिदूनवनेजस्यु॥१०३रघुपतिरयिजानविदोविधुद्वं द्वयंत्यधियाधियसुहृदिविनीषणेमंऽकमणियंवरि
णःरविसुतसहितेनतनानुयानःसमोमित्रिणासुजविजि नविमानरत्नाधिरुहःघतखेचरी॥१०४रघुपतिरयिजा
मधुरीप्रतस्थेरघुवल्लीश्रीरामपुरुच्चयोध्यानतीघालिंऽनाकि ऊच्चाधिपीमोक्षवेरावणनीच्चा॥सूकरीधियाकलत्रसीतांमं
कीदृङ्नोधियंजानतेदोविधुद्वंकीसीवऽसीतांजानतेदवेदयानरिऽकरीदिव्यकारावित्रऽविधुद्वसुहृन्नीमीलवऽइजेधिया॥पुनर्मं
ऊच्चानिनीषणेखिरिणोरावणस्यमियंराज्यमंऽकमज्याश्रोष्यावलीसुकरी॥विनीषणनऽइविषऽरावणंऽराज्यलंकाऽऽधिपत्यंऽ
राधिलंकाऽइंघायी॥किंलऽरुणेविनीषणेधियसुहृदिकिंस्फवऽइविनीषणाधियच्चनीष्टमहामित्रवऽइजेविनीषणाकिंलऽरुणोरघुपदि
ःश्रीरामःनेनविनीषणेनऽनुयानःऽचुषानःकिंस्फवऽइरघुपतिःश्रीरामानेणऽविनीषणिऽंचनुगमिनवऽइविनीषणामाधिऽंच्च
वऽइवऽइ॥जेश्रीरामाकिंलऽरुणेनतनविनीषणेनासमोमित्रिणाकिंस्फवऽइवलीनेविनीतसौमित्रिलक्ष्मणसहितवऽइजे

MEMORIAL

नलऽस्वर्द्धसमुद्रवनवानलधरऽश्वनेनसमुद्रेणश्वल्हादनेद्योतिसंदारवंतेजः अजनिमुखचेष्णऽसमुद्रिऽंश्चाल्हादकारी
कंहर्षदाईऽंचेपद्योतिचेऽमाद्रंतेजश्चसविऽकाऽसमुद्रिऽंकरीचेऽमाहऊजाऽसमुद्रऊपनुचेऽमाऽसागरऽजलवरसऽमेहऽ
वाधऽरलसागरऽवहऽसागरबऊवानलधरऽश्चेऽनेजसागरऽकरऽश्चधनोतामवस्त्रोश्नियद्यमानंस्त्रिनंदऽश्चाव्याप्यदिशोम
हिम्नाविलोरिवास्यानवधारणीयामीदृक्क्यारूपमियत्त्रयावाऽपहेसीनेअस्यसमुद्रस्यरूपंईदृक्क्यावाऽन्यतऽयत्रवाच्यन
वधारणीयंअस्यरूपंईदृऽमस्तिअथवाऽयत्स्वमानंअस्तिइतिज्ञानेनशक्यतेहेसीनेहेप्रियेएसमुद्रनेरूपाएहवूऽस्यूंअथ
वास्तल्लक्षमाणएवऽऊऽइयज्ञाणीनमकीऽंसमुद्रकल्पाऽंन दीऽकमिवविस्रोःरूपमिवायद्यविस्रोःरूपंईदृऽंश्चाऽअथवाऽय
स्वमानंज्ञाऽचकलयित्वनत्रांकोऽकहितीयएरिऽंविस्रुनारूपव तीयएरिऽंजिमविस्रुचेरूपएहवूऽमिऽंऽएवऽंऽएतल्लक्षएक
माणिकएवाज्ञाणिवासमर्घनदीऽकिलऽकर्णविस्रोरूपेता तांऽअवस्त्रोरहिरूपयलऽकर्णऽप्रतीयद्यमानंकिस्यूंऽविं
स्रुरूपनेतेहहिरूपयासृष्टिमहारकाएणीऽअवस्त्रोऽस्त्रावस्त्र रूऽडावस्त्रोयामनेवऽऽजेविस्रुरूपयुनःकीदृऽंविस्रोःरूपंमहि
म्नाऽस्तावनेदऽश्चादिऽंश्चोवाएयाऽस्तिनेवलीकिस्यूंऽविस्रुरूपंमहि माश्वलाविऽंकरीरऽसिऽरऽसिऽश्चाधीरहिऽंकेवऽऽजेविस्रुरूपं
ऽस्लरूपंजिमकलिऽंनऽजाऽऽएकदेवविहरूपिऽंश्चाऽंरमदिसिऽंश्चाएरमहिमारूपिंतिमएसागरऽश्चकलस्वपिंयनासिएरूलो
बुरहासतेनासंस्तूयमानःएवमेनश्चाःऽश्चनेयुगंतेचितयोगनिऽंसंहरल्लोकावबुरुधोधिशेते॥ऽएवरुधोविस्रुःलोकानसंहरल्व
गतिमक्ष्यंकल्पांतेऽश्चसमुद्रऽश्चधिशित्यशेतेऽपुरुषविऽकदेवविस्रुलोकासंहरीलोकमंडेपीकलोकालिएसमुद्राव्यामहीसूऽईए
नलऽकल्पांतिरुलसमुद्रमहिएवऽईकीदृऽंश्चयुसमुद्रंयुगांतेचितनिऽंकल्पांतेयोगएयोगनिऽंकिस्फऽऽएसमुद्रयुगांतकल्प
तकलयोगएयोगनिऽंश्चऽऽयोगनिऽंश्चकरिवायोगएस्नानकल्पऽऽजेऽसमुद्रऽऽऊलनऽयोगनिऽंश्चानेस्नानकसमुद्रऽकीदृऽंविस्रुऽ २२१

रुषःऽश्चमेनश्चाःब्रह्मणासंस्तूयमानःकिस्फऽऽविस्रुपुरुषःऽश्चमएहिलऽश्चस्लांसनवीऽऽऽजेविस्रोःकिलऽकर्णेनश्चाःता
विएऽऽदोबुरहासनेनाकिस्फऽऽश्चाताबुल्लाऽऽलनीनासितिदोषरुऽऽऊपंऽश्चबुऽऽदकमलवेदऽजिऽंश्चासनरहिवादस्नानकल्पऽऽजे
ऽश्चाऽमेणिनासिकमलिवऽऽश्चविस्यजोऽऽवाविस्रुनाउदरमाहिएऽश्चवुऽतिहानुनमूनजोऽऽब्रादिरहोऽऽविएसृष्टिनीयाऽऽतेनुविस्रु
एराणपुरुषःऽहेप्रियेएसमुद्रमाहिएटऽऽऽदकऽंसिदागोत्रसिदान्नगर्वाःऽरएमेनेऽतेगोमहाऽऽरएवोयलविनःपरेस्याः।
धर्मोत्रमंमध्यमंमाविद्यातां॥ऽहेसीनेहेप्रियेऽतेनःसहस्रसंख्याःमहीध्रापर्वताःएनंसमुद्रंश्चश्रियेनेऽदेविसीनेःमऽऽमहसएवं
नएसमुद्रनऽश्चाश्रऽंसेवऽंऽएपर्वतनासहस्रएसमुद्रमाहिसमा ऽऽवऽंऽकीदृऽंएनंसमुद्राऽरणएकिस्फऽऽएसमुद्राऽरणएऽ
रणागतवज्रवंजरवऽंऽऽरणिऽश्चाव्यातेहनऽरावऽंऽजेएसमु ऽऽकिलऽकर्णाःमहीध्राःगोत्रसिदाऽंऽदेगाश्चान्नगर्वाःकिस्फ
ऽऽएमहीध्रपर्वतनगोत्रसिनऽंऽदिऽंश्चान्नालीधागर्वीश्चहको रवऽऽनिगर्वाःनिःसचकीधानाताःसमुद्रनऽऽमरणिएऽऽ
ःकिलऽकर्णेनगोत्रसिदाःएऽकस्मिदाकिस्फऽऽएगोत्रसिनाऽऽ पर्वतनीणांखऽऽदनुऽऽऽजेगोत्रसिनऽऽऽतएऽकारणे
र्वतनिएरवाश्चावियासमुद्रऽराहवियाऽकऽवरणाऽऽवाएयाः रएराजानःपरेस्यःऽश्चतुल्यःऽएऽलविनःएराऽतताःमनःऽधर्मो
त्रमध्यमेराजानमेवनोऽकहिनीएरिऽंऽएपसामान्यराजाननीएरिऽंऽनिएसामान्यराजानपरवऽराजाऽऽएपऽश्चाएरासवियाऽऽ
वियाऽतोधर्मोत्रमधर्मविजयीराजाननऽमेवऽऽमोराजानधर्म्मवतनऽश्चारणीजाऽंऽनिमएर्वतनश्चरदरिऽंऽंऽिऽएरासवियं
समुद्रऽश्चारलएनिएाःरसमलादिनवेनएसाःलुवःएऽश्चऽकोहहनःक्रियाएाःऽश्चस्याऽश्चमतःऽलयएहहोमहूर्त्तवक्रा
वरणंबन्नूवाःऽश्चस्यसमुद्रस्यऽश्चसःमानीयाःलुवःमहूर्तःवक्राऽवरणंबन्नूवाहेसीनेएसमुद्रनएणाणाऽएथीरहऽंमहूर्त्तम
त्रऽकणमात्रएकमुत्थाऽश्चादनहनूकीदृऽंमहूर्त्तवक्राऽवरणाःऽलयएहहोकिस्यूंऽमहूर्त्तवक्राऽवरणंऽलयकल्पनोक

लिङ्करीश्वरङ्गवाधिकोविमानिकरिकेवङ्गाधुनः कीदृशोवंशनःश्रवो।वलीकिमूवङ्गसमङ्गूत्वणयञ्चश्रावूवङ्गजेश्वरणा
णाकिलरुणायाचुवःश्रादिसवेतधुमाःपुराणाधुरुषेणारमातलात्।धमुक्तोहहनकियायाःकिमीवङ्गरूपष्ठी।श्रादिरव
धुराणधुरुषिङ्गरमातलत्वधमुक्तप्रारंभीवधुजीवहहनवङ्गरिवातीकियावङ्गजेरूपष्ठी।सगवनाधुराणधुरुषेणाकल्पो
नेयूकरुरुषेणपातालानवङ्गहनाष्ठीरित्यर्थः।धलयकालिष्ठीगङ्गपातालिमधुङ्गजलऊपरिवलिऊजालेमुखदाकृणा
करिऊंनगवनधुराणधुरुषकस्मिङ्गयूकररुषिङ्गदारङ्गकरीष्ठीजातीजङ्गरी।जालेमधुङ्गजिसणनश्राछादनापावूक
रीष्ठीनेधूहाधूधकृदहवेधुखाछादनश्रावूश्रनङ्गमधुङ्ग नूंजलानेहूङ्गश्रावूंजिमष्ठीजङ्गरी।तिमजालेविऊषावू
॥धमुखार्यतेधुप्रकृतिषगल्लाःमयंतरंगाःधरदानदङ्कः॥ श्रनन्यसामान्यकलत्वरन्निःपिबत्यसौयायतेचमेधुः
॥एहेसीतेहेप्रियेःश्रसौमधुङ्गःसिंधूनदीसमुद्रस्यपत्नी प्रतिवाःस्यवयायतेःहेसीतेएसमुङ्गनदीमघत्नीनङ्ग
पीङ्गश्रनङ्गपाङ्गकिलङ्गणाःनदीसिंधूःमुंजार्यतेधुप्रकृतिष गल्लाःकिसीवङ्गसिंधुकहिनानदीकहाङ्गतेकिसीवङ्गने
दीमुधश्चापिवानङ्गविषङ्गप्रकृतिस्वनाविङ्गगल्लपकृचरीव ङ्गजेसिंधुनदीःकिलङ्गणाःश्रसौमधुङ्गःस्वयंतरंगाधरदान
दङ्कःकिस्फवङ्गएसमुङ्गःस्वयंश्रापणाधिङ्गनरंगकृतोलतणतश्रधरञ्चनेदेवानङ्गविषङ्गदङ्कः।हुचञ्चरवङ्गएसमुङ्ग
पुनःकीदृशःश्रसौमधुङ्गःश्रनन्यसामान्यकलत्वरन्निःवलीकिस्फवङ्गसमुङ्गानधीछनेरानामिरीवीकलत्वरन्निवङ्गजे
समुङ्गश्रन्योहिदारानविवेयेवाएरनपायतेश्रात्मानङ्गपोनाःनेरुपतिपन्नीनश्रपीङ्गमुखंचर्वतीःश्रात्मानानंचर्वयंतिः
नश्रर्पयंतिपङ्गनहीःपणिएसुमतेमिरीपुनहीएश्रापणाधिङ्गनदीकलत्वनङ्गपीङ्गमाहिलिङ्गश्रनङ्गनदीनङ्गश्रापोङ्गश्रा
पङ्गसमुङ्गनीलरुरनदिमाहिश्रावङ्गहेसीतेजोङ्गाएसमत्वमदयंतदीमुधवरः।मंमालयंतोविचंतानंतश्रात्मीरोसिंम २२२

मयःमरंधेःकहिंविनवंनिजलधवादान॥१०श्रमीतिमयोमङ्गाःजलधवोदान्धिरोसिंमसकेःऊहिंविनवंतिःहेसीतएस
मुद्रपाणिनाधवादधिरमसकिंकरीऊहिंकफरावितारंडिमयाणामाहिषिकामश्रऊंकरावाङ्गातिमसमुङ्गनानलऊं
चोचाङ्गाङ्गाकिलङ्गणोःधिरोसिंमरंधेःकिस्याङ्गधिरंमसकरंधविवरसहिनवङ्गामङ्गयोमसकसंविङ्गहुङ्गकिलङ्गणा
सिमयःनदीमुखवासःनदीजलंग्रादायगहीत्वानदीमुखंवेजलंपाचाविचंतानंनवेशमारिनमुखवेसेमीलयंतःमंकाचयंतःकि
मङ्गवङ्गतिमसमुद्रानानाउरणाणालेईपीईयमारिऊंमुखसंकोचताङ्गजेलिमिमङ्गयाकीदृशंनदीमुधोनःमम
ङ्गकिसूंवङ्गनदीमुखवासःमङ्गजनचरसीयसहिनवङ्गाजेन वीनाजलाधनलङ्गडिमजलिमाङ्गालहरेजाङ्गामसकिंचि
ङ्गजनऊंचाधाङ्गाङ्गलङ्गवरसहिनदीजलपीङ्गाजोङ्गदेवि वलीमुखसंकोचाङ्गा॥१०मांतंगनऊंःसहसोयनङ्गिःसिं
नानहिश्रायङ्गसमुङ्गफेनानकूयोलसमर्पितयायपा णाव्रजंतिकरीणकृणाचामरङ्गा॥११हेसीतेसमुरफेनान
पङ्गहेप्रियेसमुङ्गनाफीणाटाजोङ्गाकिलङ्गणाचसमुङ्गफेः नानमांतंगनऊंहिधासिलानाजनगजमकरेर्हिधाचनान
किस्याङ्गसमुङ्गफेनाजलचरहसीमगरेकरीसिंधुपकारंजू जूयाकीभवङ्गाविहुनाफीणाटाधयाङ्गाकिलङ्गणोमर्तिय
नऊंःसहसोत्पतङ्गिःकिस्याङ्गङ्गमांतंगनऊंजलदस्तीसहसाऊंरिङ्गऊलतानवङ्गजेजलहस्तीयेफेनाःएषांजलदस्तिनोःकयो
लमसमर्पिनायायङ्गमेघत्वेनऊरणऊणाचामरङ्गंचवत्वानवङ्गजंतिःजेमसमुङ्गफीणाऊंणिः।एजलहाधीयानाकयोलनिहाश्रायवङ्ग
करीकामनङ्गविषङ्गऊणमहूर्त्वएकमुचयणाङ्गवमरयणंपमङ्गजाणेफीणाटानहीजलगजनङ्गचमरङ्गलङ्गमहीजलगजऊं
लनाचारिःविदुगमिफीणाटानीहारिः॥१२वेलानिलायङ्गनाःनुजंगाःमहोर्मिविमूर्छितनिर्विशेषाःसूर्यांशुसंपर्कमग्रहरा
गेत्यंजनप्रतमलिनिःफणऊंः॥१२हेसीतेएतेनुजंगाश्रलिनिःव्यंतेङ्गायतेहेसीतेयेनुजंगमर्पीमतिङ्करीजाणीङ्गमल

यतां किमामरुमं मंमरुनकालदनै। वैत्रीवबिंबाधरबद्धरलं॥१६हेप्रायतांकिदेकमलदलदीर्घनेत्रेकमलनादलनीयरिंदी
र्घश्रेणीयालेनेत्रबद्धतेदकारणं। हेप्रायतांकिदेसीनेवेलानिलमटवानः। केनकारणेनिः केनकीनुममरेणुलिः। तेनवक्त्रानने
मुखंसंनावयतिअनकरोति। हेप्रियेनटनुवाद्युकेवलीनद्युपक्करेणुपरिमलिंकरी। नाहारुंमुखस्यलंकरुद्धद्युजाणेनाहारा
मुहूर्तंमाऊणकरुद्धइंअयंतटवाद्युः उत्येवंपतेमामंमरुनकालदनेः मरुनकालकेयस्यरुमंवेत्रीवस्यममर्धनानातीवस्ना
इकिरिएनरुतवाद्युममरुरहंमुखवंमाऊणकरिवाकालविलंबरहंअममर्धजाणइबद्धजाणतुहुजिसिउमंकिलरुणं
विंबाधरबद्धरलं। किम्फवंदूपकागोल्लासिरीयाःधरउष्टं तेहनारसलेवाबद्धबाहारुलाद्धजाणइजेहंएतलइ॥मु
खमाऊणधीयलिप्रमुखकरिवाअममर्धमीनानाअधरर मलेवासममर्धकेतकीकुसुमगंधिइच्छलंकरइजाणीइकि
रिइमजाणतुवाद्युमुखमाऊणकरइ॥१६एतेवयंसेक तलिनमुक्तिःपर्यस्तमुक्तापटलंयथोधेः। प्राप्तामुहूर्त्तं
नविमानवेगात्कूलंफलावर्जितमूरुमालं॥१७हेमीते एतेवयंयथोधेःकूलंनष्टज्ञानाःहेप्रियेएषाहेममुनइतः
आवियाकेनमहूर्त्तंनासिंकरीमहूर्त्तमात्रइरुणमात्रमाहि व्याव्याकस्मात्विमानवेगात्। स्याद्युफविमाननाचेगतु
विमानिबद्धवाव्याविया।कीदृशंकूलमेकनलिनमुद्रिःपर्यस्तमुक्तापटलं। किंभूतंकूलनटासेकनकोवइतिनलागीवि
कसीमुक्तिमावहनीतरुवपर्यस्तपंक्तियावीचराणं। मुक्तामोत्तानिरत्नापटलमयहंद्राक्षुवःकीदृशंकूलंफलावर्जितभूरु
मालं। वलीकिंभूतंकूलनटाफलकोफलनेहनातारतेणइंआवर्जितनम्रनमियाभूरुमालभूगहंद्धइजेकूलनटाएतल
इंमफलकोफलहरुंपाछनीयाविकसीसीयवीरवियामोत्तीयाःतेसीतुफकविमानिआरुढियाजोइदेविंचहेएहवइतिंथ्य
वियाः॥१७ऊरुछनावतकरंतोरुपद्मानार्यंमगवेहिणिंहेदृष्टिंतावत्पश्यहंदूरीसवतः समुछसत्कानननालिकेलीवनंमिः॥१८

देकरंतारुहेमगवेहिणिंहेदृगाहिंतावनंपश्यानार्यंदृष्टिंतावऊरुछहेकरुंतोरुहेमगाहिंहेस्यनेननइंतूंपवि
लीवेटइंदृष्टिंतावकरिहेप्रियेपाउलिजोइंएणाचमिः उत्येवंतेसमुछतनिःवनंतिइंवाजाणीइकिरीएंमिकासमुछवमं
नीदुइंतिमीएतलइंसमुछसुचलगीघातीलंमिदीसइंबद्धाकिलरुणंचमिःसकाननाकिंसीबद्धंमिकाननंवनंमहिनबद्ध
जेनूमिःकिंनरुणांतूंसमुछतावदूरीवतनःकिंस्फबइंसमुछंदूरिवेगलुछवइंजेममुइंमिंमिंमसुइंवेगलुजाइं
जाणेतिमतिमलुइंवेगाघाइंमगनयणिंतूंपाछलिजोइंसीताप्रतिइंरामकहिवहोइं॥१८कचित्यद्यासंचरंतेसुराणांकचिद्विमा
नांयतनांकचिच्चयद्याविधौमेमनसोलिलाखःप्रवर्त्ततेपत्रपतद्या विमानं॥१९हेप्रियेपद्माहेप्रियेतूंजोइंविमानंतद्यावर्त्तते।
विमानंतिमद्यवर्त्ततेविमानेतिमद्यवर्त्तंतेतिमचालइंबद्धंयद्या विधौमेमनसोलिलाखःस्यात्जिस्फमाहरामनद्यंतिं
लाखवांछाबद्धंजिमविमानंचलावूंवूंतिमचालइंबद्धंकि माकचित्सुराणांपद्माविमानंसंचरंतेकेदीएकसुरुं
वनानंइमार्यिंइकरीचालइंबद्धंकचित्पतनानांपद्मासंचरंते॥ केदीएकपतमेहनंइमार्यिंइकरीचालइंबद्धंकचित्पतंतं
पक्षिणांपद्मामार्यिंणासंचरंतेकेदीएकंस्त्रीयानंइमार्यिंइकरीचा लइंदेविंजोइंइमंहंरामनतीइंविमानंप्रवर्त्तंइसांच
इंबद्धं॥२०असोमहेंदृष्टिंपदानंगंधिंस्त्रिमार्यंगावीचिविमर्दंनीलः। आकाशंवायुर्दिनयोवनोच्चानाचामतिंस्वेदलंवान्सुखा
त्रि॥२०हेसीतेअसोआकाशंवायुःनेतवमुखात्स्वेदलवान्आचामतिंविबर्तिहेप्रियेएआकाशंवायुंतादरामुखंतुस्वेदलवं
रमेवनाबिंदूआपीइंबद्धंएतावनाटालइंबद्धंकिलरुणान्स्वेदलवान्दिनयोवनोच्चानाकिंस्फबद्धंस्वेदलवांदिनयोवनंवि
ग्रहरांतेहंतुजेंजऊनाबद्धंजेस्वेदलवंपुनःकिलरुणान्स्वेदलवान्महेंदृष्टिंपदानंगंधीनावलीकंस्फबद्धंस्वेदलवांपरावर्ण
हाघनिहनादानमहरुरचूंतेहनांपरिइंगंधीयाजेस्वेदलवंकिलरुणंआकाशंवायुंधिमार्यंगावीचिविमर्दंनीलंकिंस्फबद्धंस्व

कारावायुः आकारावायुंगानावीविकल्पोलनेहस्तविमर्दनंपर्कनेणइकरीत्रीतिटाइउंबइजेआकारावायु।एतलइ।एरावणम
दगंधवाइगंगालहरिइंटाइउघाइंमीनाताहारुमुखपखेदाटालइवायुविधुहरनुखेदा।२एकरेणवातायनलंबिनेनाकइस्यू।
यावंकिंकुनूहलिन्याआमुंचनीवातायणंद्वितीयंमुद्धिलविघ्नदलयोघनसे॥२१हेचंकिंहेसीनेघनोमेघस्तेनवद्वितीयंआतायण।
आमुंचनिइवाबधानिइवाहेचंकिंहेप्रियेघनमेघतरुरदइंवीजेआतायणंकिंस्यूजाणीइकिरिबोधइबइकिलकृणोघनःश्रयाक
नूहलिन्याकरेणास्पृष्टःकिंस्फुबइघनमेघाप्रियेनेइंकृतिमिणिइकरहाघिइकरीस्परसिउच्चइजेघनमेघाकिलकृणेन
नकरेणावातायनलंबितेनाकिंस्फुबइकरहाघाविमानतनागा वाकृनइविघ्नइलबीविउबइजेकरागुनःकिलकृणोघन
उद्भिन्नविघ्नदलयवलीकिंस्फुबइघनमेघाउद्भिन्नपक्व दिऊंविघ्नवीजानागानवलयाकंकणबइजेघनमेघ
एतलइगुंथिनइहाघलंबावीइवीजमहितनिहोमेघश्च १वीइपीलीवीजवलिऊंसमावीइसोवुनकंकणव
लीपहेरावीइ॥२१अमीजनस्नानमपोटविघ्नोमचासमारभंत वोट्जानिअध्यसंतेचीरत्नोयघासंवाचिरोसिनात्यासम
मंगलानि॥२२अमीचीरत्नोवल्कलधारिणास्तपस्विनःयथा स्वयंवाकमंआश्रममंगलानिअध्यासंतोआप्रियंते।हेसीने
एचीरत्नेतपस्वीयथाकमिइआश्रमंपोटविघ्नोआश्रमंगलस्नानकआश्रमइइ।किलकृणानिआश्रममंगलानिविरोसिना
तिक्लिस्फुबइआश्रममंगलाधिरकालनानाबोधियाघणुकालहऊउबइसनाधियाप्रेआश्रमवासियाआपणाघणोआ
श्रमेवसियाकिंकुनाजनस्नानंदेऊकारणंआश्रमोटविघ्नविघ्नरहितमनाज्ञान्यूंकरीजनस्नानेराकमनुनयगिउदेरकार
णंदेऊकविनतिरीयप्रियेजाणीआश्रमेआविया।पुनःकिलकृणानिआश्रममंगलानिविसमारभ्यमंमोटजानिवलीकि
स्फुबइआश्रममंगलआरभ्याश्रंसियानचाकरवांमुक्तियाउद्भवयफुवाबइजेआश्रममंगलानतथीनिश्चयहूंनाश्रयआप

णेआश्रमिवनिउऊवेषुहता॥२२मैथ्यस्तलीयत्वविचिंत्यतांचत्वंमयादृष्टपरमेकमुर्व्यांअदृश्यतद्भरणारविंदा विश्लेषि
दुःखादिवसोत॥२३हेसीतेहेप्रियेसाएषास्तलीवनभूमिकाहेप्रियेएतेवनस्तलीवनभूमिका।हेप्रियेएतेवनस्तलीवनभूमि
काएतवत्पर्यंतंमयाएकंनूपरंत्वंअदृश्यतोदृष्टोजेणीवनभूमिकाइमइएकनेत्रएफिऊंदीवऊंनाधूंमयाकिऊंद्दीता।
वाविचिंत्यनाविलोकचिंताकिंस्फुबूहूंप्रियेतऊनइजोतुंबूंजेहूंनूबूंनइजोतामऊनइलाधूंनूपरंकीदइं॥उत्प्रेक्षणेत्वद्भरण
रविंदविश्लेषिदुःखातुबहुमौनऊतमोनंइवातेकिंस्यूबइनूपरा।जाणीइकिरिप्रियेनादराचरणकमलनाविरहादुखधिकीऊ
तकीधूमोनादुइतिसिऊंजाणीतोहारावणाधिकीअलगूंएफिऊं वियोगशोकिइंएफिऊंनेणइआणबोलिऊंरहिऊंअनइमइ
महिऊंएतेवनभूमिका॥२४त्वंरुरूसारीरुयनोएनीतारे मार्गमेनाःऊनयालतामेअदर्शयत्वंवकुमनाकबत्यःआख
त्तिरावर्जितपत्तवालिः२४हेलिरुइतिदूरस्यगुणःकवे तस्मात्उक्तंवा॥संबोधनेगुणोदाष्टानलीरोःसुतनोःखि
योंघतिवचनातगुणोनसवतिनेरुनणीहेरीरुहेप्रियेरऊ सारावलोनयत्वंत्वंअनीतागहीता।हेप्रियेराऊमरावणि
इंजिहांतूंलीधीहरी।एतालतामेमऊरयातमार्गेअदर्शयतु एहेलनापमऊरहइंऊपादयाइंऊरीतेमार्गदेखाडिउ।किलकृ
णागतालनाःआरवालिःवकंत्यमकबत्यः।किमीबइएतलाआरवालिः।आरवाइकरीकहिवासआकआसमर्थबइजेएलनाकि
विशिष्टालिःआरवालिःआवर्जितपत्तेवालिः।किमीबइआणाआदरिणदिखिइंआवर्जितनमाएपत्तवबइंजेआणादेविजहीइंतूं
रावलिहरी।आणबोलनीवेलिइंऊणाकरीनमिइएपत्तवआरवाबइऊकिणदिसिइंकहिउंसीतागई॥२४मृगएवदर्शनेऊनिर्विघ्
नंआत्मवागतिनंममबोधयन्मांव्यापारयंत्योदिसिकिणस्यांमुत्यत्पराजानिविलोचनानि॥२५हेप्रियेमृगएःमारामंममबोधयत
हेमतिमृगलीहरिणीएहूं।इमजाणाविउकिलकृणमृगएःदक्षिणस्यांदिशिविलोचनानिनेत्राणिव्यापारयंत्यः।कीमीबइमृगली।

तिन्नूमिका।नेहनाबाप्तनायेगवा।विसिन्नविदंसियाकेशकेमाबबशजेतवकंदलातालपत्रसमानपत्रावर्णेङ्गासिन्यःसं
दन्यःशोच्यते।तालपत्रसरीषापत्रपानमोवरसानिविकसतीकंदलीकहीदृनवकंदलदलकूंगरधूसो।चूवदृविकसियावीफिउद्
अतफवीवादिधूमारगनयणा।सिरीषईजाणीमालदृमयणा॥१९७उयंतवानीरवनोयगूढोन्यालक्ष्यारिप्लवसारसानि
डरावतीर्णापिबतीवधेदादमूनिपंयासलिलानिदृष्टिः॥३०हेप्रियेदृष्टिःअमूनिपंयासलिलानिपंयानामसरोवरजलानिपंय
ला।पिबतीवधिवनिश्वाहेसीतेजोशजाणीडकिरिदृष्टि।एपंयासरोवरनाजलंयेदत्ता।दोहिलिंकरीयाईबईदोहिलिंजो
ईडबडाकीदृशादृष्टिः।दूरावतीर्णाकिमीवशदृष्टिः।दूरवर्णा लीशवनरीडुडबडजेदृष्टि।वेगलीचसुदृष्टिईदोहलिंयफ
पंयासरोवरनेगलूंदृष्टिईदीसदृबडा।किलक्ष्णनिपंयासरो लनानि।उयंतवानिरवनोयगूढानिकिंस्याबदृपंयासलि
लापंयासरोवरनाजला।उयंतसमीपिदूकडाऊंशियाव तानीरवेतसवेकसाझकनेणदृउयगूढयुक्तबदृजेपं
यासलिला।पुनःकिलक्ष्णनिपंयासलिलानि।आलक्ष्यए रिप्लवसारसानि।वलीकिंस्याबदृपंयासरोवरनासलिल
आलिंग्यदेप्रियावरिप्लवडकनाचपलसारसपंखीयाबडंजे पंयासलिलापतलदृदीसदृअगोयरनीलाहरी।पंखिजातिर
हीयाषलिछिरी।पंयासरोवजोतादूरि।नाणेदृष्टिजलयीदृश्यरि॥३०अचाविमुक्तनिश्चागनाम्नामनोहरदत्तीत्यलकेशराणि।
हेहानिदूरांतरवर्त्तिनीतेमयाप्रियेसम्यहमीक्षितानि॥३१हेप्रियेमयाअत्रपंयासरसिश्चागनाम्नोहंहानिसम्यहंईक्षितानि
विलोकितानिहेप्रियेमईपंयासरोवरिश्चागनामचक्रवाकंपंक्तिकया।नाहहयुग्मचक्रवाकचक्रवाकी।नाजोडासम्यहं २२७
म्यहावाडामदितजोयामयाकिलक्ष्णेनतेनदूरांतरवर्त्तिनाकिंस्यादृहाप्रियेतमरहदृदूरवर्त्तिनचक्षुषीदूरीवग
लुंविरहिनबडजेदू।किलक्ष्णनिश्चागनाम्नाहहंनिश्चप्रियेमुक्तानिविडोगरहितानिकिंस्याबदृचक्रवाकयुग्मवियो

गरहितबडबेदूमिलियाबदृजेश्चागनामहंहा।पुनःकिलक्ष्णनिश्चागनामहंहानि।अन्योन्यदत्तोत्पलकेशराणि
परस्परदत्तकमलऊसुमानिवलीकिंस्याबदूरश्चागनासचक्रवाकनाहहयुग्मान्योन्यमोमाहिदृदत्तलीधाकमलकेमरव २२७
णिबडंजेश्चागनामचक्रावाकहहयुचक्रवाकचक्रवाकीनीजोडनेदेखी।नेदखीमनिऊपजेइकोडाअन्योन्यनिडंतकमलवि
णडा।ममवियोगमनमोहधरदृ॥३२हेमातहंशोकलतावतन्वीसनासिरामस्तबकावनम्रा।त्वत्पानिबुद्यापरिरिप्समानःमो
क्षित्रिणामाक्षरहंनिषिद्धः॥३२हेप्रियेअहंसोमित्रिणालक्ष्मणेननिषिद्धःहेसीतेलक्ष्मणिदृढवारिवअहंकीदृशःसाक्षकिं
स्कंदृढाआस्वालयबूंजेढापुनःकीदृशीदाहेमातश्चीअशो कलतांत्वत्पाणिबुद्यापरिरिप्समानःआलिंगितुमिच्छुःचलाकि
कस्कंदृढंएतन्नासुकुमालाअशोकदहानालताासीतेता दरापाप्तितादरासंगममिलवालाबुद्धिदृअशोकवल्लीनदृ
आलिंगनोदवांवंछादत्तबूंजेझाकोडशीअशोक लतास्तनासिरामस्तबकावनम्राकिंसीतदृश्यवा
कलतास्तनानानापरिछ्यसिरामाअऊस्तबकपुष्पकलंछाताए दृश्यवनम्रनमोबडजजआशाकलताएतलेदृफूलनेमुछे
करासारिडंकरालवीदवीआवालडदृहेप्रियेजोडएणातटिअ शोकलतागमीकुचसमऊसुमस्तबकिंजमामानान्त्रांतिदृअ
लिंगनदितिवारिउलक्ष्मणिदूंईसकरंत॥३३अअमूविमासांतचिलंबिमी।नाअत्वास्तनांककिणी।नांपत्फडुजंतीवरखमुत्पतत्य
गोदावरासारसंपक्षयत्वा॥३३हेमातेअमूःगोदावरासारसंपक्षयःदूंपत्फडुजंति।डवाहेमातेहेप्रियेएगोदावरी।नदीना
सारसपंखीयानापंक्तिाएणिजाणेतमात्माआवतीकुडजिसीएतलेशगोदावरान्यपंखायासाक्षाऊकताआवदृलडकिंल
क्षणःगोदावरासारसंपक्षयःरवंआकाशंउत्पतंतयःकिमीवडएणगोदावरी।नदीनापंक्तियानाश्रेणिस्वश्रेणकाविऊकतालडद
॥जगोदावरापकिंरुवाकोचनकिंकिणीनांसुवर्णक्षुद्रघंटिकानास्वनश्चाम्यूकरासुवर्णनीक्षुद्रनादकरीघांटकरीतद्

यष्टिं किमावहसे सीता। कृशदुर्बलश्चं गलनालश्चं जेमाता। उदराद्दधिदुग्धरसाणूंजाणा। श्रुनः कीदृशीं तांवणीं तिरोक्तांतपयोधरां गां। व
लीकिमीवहसे सीता। वणीतिरकालिमा तिणा इत्यादिक्तआक्तमियाकालाघयापयोधरनाश्रयश्रणीवहसे सीता। मगर्सद्भूतइ
श्वानाम्नचाथश्यामा। घाशाश्यामदुग्धयापयोधरश्रणी। घोलश्लेईदधिश्रेणी। पुछीमातालाजरूची तिघृरिमुदाहलुक
हि। एकंति। २७ मादृशनीवारफलानिदोमिनमंबहुविश्वासकन्यकानि। इयंघस्त्रयःकुशावतिगउ। सागीरघीतीरतपोव
नानि। २८ मामातास्त्रयःश्रुनःसागीरघीतारतपोवनानिगउश्येषातेणीमातां इत्यवलीसागीरघागंगातटनपोवनतिहा
जाश्वावाडिकाकिंलक्षणानिसागीरघीतारतपोवनानिकु श्रावंतिदसेसहितानिकिस्याबहुंगंगातटतपोवनादर्सयुक्तः
बहुशाकाकुशाकात्तकुंगियाबहुंजेगंगातटतपोवनाश्रुः नःकिलक्षणानितानिनिदोसेःदृश्नीवरफलानिकिरस्याब
स्तेगंगातटतपोवनादृश्नेराजदंसयंस्वःपारश्रुनसिया। श्राम्बादियावनबाद्दिफलबहुंजेतपोवनश्रुनःकिंल
कृक्षणानितानिसंबहुविश्वासकन्यकालिवलीकिस्याबहु नपोवाश्रविया गियातपोवनश्रतिधिरदृश्मोजनयणूंक
रतातिश्वासतस्त्रीनाकन्याबहुंजेनपोवन। दंसश्रास्तादृश्व नमाबहिसगतानन्यापातीदिगंगातारतपोवनचीनाजोवा
बहुंदाद्दलुसाता॥ २८ तास्त्रेप्रतिश्रात्यरघुपतीरास्तदाप्रितंव्यश्चरानुयातः। आलोकदि दुतामयोध्यां। श्रासादमत्त्रलिदमारुरो
दाश्रएरघुपतीरोरामःतास्त्रेसातायेतदाप्रिते। सातादोददंगगादर्शनलक्षणं। प्रतिश्रत्यश्रंगीकृत्यश्रत्त्रलिदेश्रासादमश्रनूमि। धर
लगृदेश्यामरोहारघुपतीरामतद्दसातानश्रश्रधितसीतासूर्यांचितदोददर्शांगकरीश्रुचलिदश्राकाशश्रकुशाप्रासादिमानबुश्र
धलुकृपिकिंजि। मातासहितश्रावासिःसातमंबुश्रावामिनकिंजिकिंकरिष्यनुश्रयोध्यानस्त्रेश्रलोकायेष्यनारामस्यूकरबहुंश
तेसातानश्रश्रयोध्यदृष्टबहुंजेरामाकीदृशीं श्रयोध्यां। मुदितांदृष्टिं। किंसीतश्रयोध्यां मुदितबहुंजेयोध्यां। श्रुनःकीदृशी

नःपार्श्वचरानुयातःबलाकिंस्कृतश्रुरामापार्श्वचरसेवकजनतेणंश्रनुगतबश्रसेवकजनसहितबहुंजेरामा। गंगातारतपोवनगमिसी
तादादृष्टूस्त्रेरामिडोवावाबहुंजेमनश्रुस्त्रासिरामश्रयोध्यावमूश्रावामि॥ २९ श्रहंश्रहंपापाराजपथेमयश्रपनाव्यप्रद्यमानांसरदूचनो।
सिःविलासिसिःस्वाधकृष्टितसिपोरःश्रुरापकंगयवनानिरसा। श्रयमरामःरामाचिक्रीडतिरामणाश्रधिकारारमिडा किंऊहेनु
राजपथानबुष्यघपश्रपनास्यूकरबहुंश्रयोध्यानंचबुंदेजोबहुंजेरामाकिलक्षणांचबुष्यघाश्रहापणांकित्स्यूबश्रदृदांश्रहसस
महामसृहादृहबहुंजेचबुष्यघाश्रुनःकिंकुर्वनरामःमरयूनदीपश्रपनावलास्यूकर बहुंजेरामामरयूनदीबहुंजेराम
प्रकीदृशींमरयूनानिनिःयापाद्यमानांवकृानिनिर्विद्यमानजलां सिसीबश्रमरयूनदी। श्रतिद्यमानसदीतूंजेलेश्रवगाह
तूंजेलबश्रजेमरयूंनदीमबकृीश्चकीमरयूनदीमादिकीलिव श्रुनःकिंकुर्वनरामःपरोपकंगयवनानिपश्रपनावलास्यूकर
नुरामिनानगरनाउपवनउद्यानवनंजोबहुमबहुंजेरा मावकिलक्षणानिपुरोपकंगयवनानियोरःनगरलोकः
श्रध्यूषितानिमवितानिकिंस्याबहुंनगराद्यानानगरनलो कोसविबहुंजेउद्यनाकिंलक्षणोंःयोरःविलासिनिःकिंस्याः
बश्रपोरविलासीश्रृंगारालबहुंजोपोरापकलोकबश्रसंश्रपकंव सबहुंपकंदमबहुंपकंदमबहुंबहुंजेउपवनमादिं। इच्छारंवलबहुंच
टश्चकीकालबहुंसरयूंवकाचकीगातगानिश्रद्यानिःमबहुंकालनलामाश्रणंपरिगमबहुंश्रए सकिंवदंतीवदंतीपुरागः। स्वहस्तमुद्दिश्यलि
श्रुहस्तानःसर्ण्यांधिराजोमनुजोपमर्ण्यांपवहुंसदंविजिनारिसदंगा। श्रेसरामःस्वहस्तंनिजचरित्रंउद्दिश्यपस्तदंश्रयमर्ण्यांसदनामवरंकि
वदंतीपुरातनीवार्त्तांपवहुंपकदाप्रस्तावेरामिबहुंस्वश्रायणंहस्तश्रुचरणाउद्दिश्यानबहुंमिश्नीमिबहुंचरपुरातनीजूनागबहुंवानपू
छिनारामिबहुंजोऊश्रायणागुणंकिमियाद्वीलाबहुंजेतदसणीपूछिजाकीदृशीरामःवदंतविदुषांपरागःश्रहोसरः। किस्फलबहुंरा
मा। बोलनादारविद्वांसमादिंश्रयेसरबहुंजेरामा। श्रुनःकीदृशःमगविश्वहस्तानःबलाप निर्मलहस्तगुणाबहुंजेरामा। श्रुनःकीदृश

MEMORIAL

MEMORIAL

कुलस्य॥६१हेलक्ष्मणाग्रजयामद्यवनांतसराजाराम: वाच्योजल्पनाय:देवीमोघलक्ष्मणांतऽमरुसीतानाव्रजमंतरराजेंऽश्रीरामवंद्य
बोलाविबुधऽमकदिबुदेदशरथनंदनारघुवंशकुलमंडनावंद्यौविश्रुतामणिप्रभावलोकसमक्षंमालोकवादश्रवणान्नूनंत्रस्त्व
मी:त्यज्यंतनूत्रुतस्यविख्यातस्यकुलस्यसुयशंवंद्यास्यकिंमदृशंस्यान्नूदेदशरथनंदनादेरघुकुलमंडनस्वामिन्नूतेऽरूंवच्छि
विश्वानरनऽविषऽग्रमवेलोकसमक्षविश्रुतसतीसीतानिर्मलकीर्धाक्रुंतीत्याजलोकापवादनांसलिलानुजलोकी॥तशुतऽसिद्ध
वश्चविख्यातस्यकुलरदेंकिस्यूसिराषूंत्रपिचनदांसिराषूंलक्ष्मणावीनवे॥मादासुस्वामिनिर्मलकीर्धांमानारामिवंकी
त्याजऽपवादिऽसदाडाणारघुकुलसिराषूंनदां॥६१क॥ ल्याणाबुद्धरघावतयं॥नकामचारोमयिशंकनीय:मामेवजः
वांतरयातकानां॥विपाकविस्फूर्जेघुरप्रसाद्य:॥६२दे लक्ष्मणावलीऽमवीनवेसीताकदऽलऽदेस्वामिनदेघ्राण
नाघऽघवातवऽयंकामचार:स्वेच्छाचारामयिविषये नऽकनीय:नविचारणीय:हिस्वामीऽघवातादारु
ण्यस्वेच्छाचारादोषोत्पादकसीतांमेंत्यिवानुविचारानर्ह वाराऽविषऽशंकवुनहीं॥विचारवुनहीं॥मातांकृतत्रकोऽ
लोकाऽमदईयामादिमाणिक्यामोटाताऽकरस्वेच्छाचारा॥एक परिदराऽएकंऽशंकाकरंनारी॥एवातमीजाऽईऽविचारी॥ममऽ
पकंऽलिऽएकमूकंऽजिमूकीतदजिऽआर्यपुत्रायेगच्छकी॥मदांतसदासुखसंयोगीयाजिलऽगाऽयागाकिंनलीजऽत।
हेसीताढोकियानाऽआसमाधिमाणिमिऽतत्वकिंलक्ष्मणस्याकल्याणावुद्देःसूकिंस्फलऽकल्याणकारिणावुद्धिलऽजेतूंतऽ
नऽचशासुनपरुऽ॥स्वामिनूममेवजन्मांतरयातकानांचियाकविस्फूर्जेघुवेत्ननास्वामीमादारासवांतरनाथायनुएवि
कंविस्फूर्लितंवित्तसितकामीदव्यंबा॥ऽशकीदाशाविपाकंविस्फूर्जेघुःऽप्रसल्लोदुऽमक्यःकिंस्फलऽकंभ २५१
विपाकोमदिवाऽवाक्यबऽऽणमादारायायकमेनुनदयजाणिवुलक्ष्मणाऽमस्वामीरामवीनविबु ५८

॥६२ऽउपस्तितोपूर्वमपास्यलक्ष्मी॥वनंमयामाहृमसिद्धयन्नावय्यास्यदेवीप्यनयातिराणा॥मोदास्मिनवऽवनेवसंता॥६३लक्ष्मणावुल ३८३
ऽमकदेदस्वामिनूऽसिद्धपूर्वऽउपस्तितांटोकितांकरतालगतांलक्ष्मीराजश्रियंऽत्यास्यत्यक्तामयासीतयामाहृवनंप्रपन्नोरात:हे
स्वामिनूतेपूर्विऽआगलिटोऽआयीतांराज्यलक्ष्मीनढोकामरुसीतामारिमिऽघनयामिऽमरुस्पूरमिऽतेढोलविशेयंऽआजराजल
क्ष्मीनऽनगमिऽअद्यवयिऽआस्यंदेस्वानंऽप्राप्यानयाराज्यश्रियाऽतिरोधात्ऽअस्मिऽदंडवनेवमंतीममोदा॥स्वामी॥आज
साहाऽविषऽआस्यदस्वानकांतूंगमणमांतूंधाणलदा॥तांराज्यलक्ष्मीऽअतिरोसन्नाऽसीतातादारऽसवनिद्यविवसतांकिस्यूंना॥
सांसदा॥आवतालक्ष्मीजेनविलऽरामसरमावनिसीतागईऽऊप जावालोकनुऽअपवादासीताढकवीतविषवाद॥६३निशाचरो
यऽकृतनष्टेकाणांतपस्विनीनांनवतःपमदानांनूचाशरणा शरणार्घमन्योकद्यद्यपाऽन्यद्यद्विदीप्यमान॥६४दाद्स्वामिनूदे
रामाऽदंसीतावद्विदीप्यमानराज्यंऽकुर्वंतिमतिंऽअन्यंश रणार्घकंद्यंद्यऽन्योप्राप्योमिदिनाद्यदंसीतांतऽदीयतंऽरा
ऽडाकरतऽकूंतरऽघनेसचारणार्घंकिमणिमियामिमिऽघने राकदिनऽशरणिंजऽईमिऽंऽअदंकिंऽकुर्वोसवतःऽप्रासावातू।
तपस्विनानाशरणाद्यशरणार्घंकेवंद्यंद्यऽन्योप्राप्योमीतादारांद्य मातपस्वीनांस्त्रीतपस्विनीमादिशरणंऽकुर्ऽनतपस्विनींनऽशरणं
डाऽईशरणंशरणांशरणंविनाकुर्ऽसिऽतपस्विनाटलतऽन्यशरणांद्यीकर्ऽकिंलक्ष्मणांनांतपस्विनानांनिशाचरणंऽकृतनष्ट
क्षणांकिमीलऽतपस्विनानिशाचरराक्षसेऽयऽतऽयदुवियावियोगंयमाभियासलंरलऽजोतपस्विनीतापस्वीपतिपाघऽतपस्वि
नीतपकरतांढऽएकमनी॥एकमना॥एतलऽ॥पतिवियोगिऽजेतापसनारि॥तिदांमऽरदिवंतदऽअनुसारि॥रामस्वामीकर
तऽराजाऽअन्यशरणांपामूंकेऽकंऽआन॥६४किंवातवात्पंतवियोगमोघाऽकुर्यामपेक्षांदंतजीवितेऽस्मिन्नूस्याऽद्यक्षणांयंयदि
मिनांतऽजारत्नदीयमंतर्गतमंतरायां॥६५देनाघरांऽअघवाऽअस्मिन्नूदंतजीवितेऽयंकोंकिऽकुर्यांदेस्वामिन्नूवांऽअघवायदंतस्तूः

Dr. Bhau Daji Lad MUMBAI MUSEUM डॉक्टर भाऊदाजी लाड वस्तुसंग्रहालय

अवधिलगऽसीतारोईतेअंतहेरुआदेशावचनकहिवानुप्रातऽऽ।सीतानारोदनजाणा।लक्ष्मणिऽसघलूंरामनऽ
कहिऊंऽऽजेशासन।किंलक्ष्मणः।जाकजितोनिहंतालक्ष्मणः।अपिसंस्तावनायाप्रभुःश्रीरामः।अधुनासानुजायःपश्चात्ता
पसहितःस्यात्ऽतिउमकः।किंस्फऽऽलक्ष्मणः।एहवीसंस्तवनाकरी।प्रभुश्रीरामःहवंपश्चात्तापसहितःश्रीरामहाक
रउऽऽ।एहकारणउ।उमककहिवाऊतावलुऽऽजेलक्ष्मणः।सीतानूंवलतूंलक्ष्मणिकहिऊं।सांत्तलामनरामगलग्गि
ऊं।कामकरीपश्चात्तापधरऽऽपाणीपीईघरघरिवूंकरऽ।ऽऽ।वत्सवरामःसपदिप्रबाष्फःस्रुषावधीवसहस्पचंद्रः।कोली
नत्तातेनगृहान्निरस्ता।नातनोवेदहसुतामनसः।ऽ४।रा म:सपदिप्रबाष्फः वत्सवातसीतानूंवचनलक्ष्मणनामु
खउसांत्तला।रामसपदितकालसबाष्फहऊऽ।ऽतिनि स्वासश्रेष्ठातकरउहऊऽ।कीहउंरामःउत्रेस्रुते
सहस्पचंद्रःयोधमासीयचंद्रःउधारःवधीहिमवधी ऽव।किस्फऽऽरामाजाणीऽकिरि।योसममसवा
नुचंद्रमाउधारहीमाधिरउवरसउहुऽऽजिमिऽ।तिम रामनीसासुमूंकउश्रेस्रविरउऽऽ।तेनरामेणवेदहसु
तागृहातनिरस्ता।परंमनसातानतिरस्ता।।तणऽरामिऽंतसीता घरघिकी।काढी।अलगीकीधी।यणिमनघिकीनधीअल
गाकीधी।किंलक्ष्मणेनतेनाकोलीनस्तीतनकिस्फऽऽतेराम।कोलीनलोकापवादिऽंकरीस्तीतसंकिउऽऽ।जराम।लोकाप।
वादिऽंघरघिकी।ढंगीसीतानहीमनघिकी।श्रेस्रूंविरऽतिमरामचंद्रः।।योसिहीमरुरऽजिमचंद्रः।ऽ४।निगृह्यलोकंस्वय
मेवधीमान्।वर्णश्रमावेक्षणजागरूकः।सचाहृसाध्वीरणेनागमद्वै।राज्यंस्नोरिक्तमनाःराराज।ऽ५।सधीमान्लोकंनि।
गृह्यत्यक्त्वास्वयमेवस्वद्वै।राज्यंराराज।पालयामास।तेधीमंतरामिऽसीतानुलोकढंगी।स्वयमेवआपणपऽऽस्वद्वैसमृद्ध २६३
राज्यप्रतिपलिऊंनृपरेण।श्रवरुक्षणहऽनेहो।किंलक्ष्मणेरामुः।वर्णाश्रमावेक्षणजागरूकः।किस्फऽऽश्रीरामःवर्णाश्रो

रिश्रमेऽवेक्षणपरिनापसघमुषआश्रमतेहमाश्रवेक्षणरक्षणपालिवानऽविषऽजागरूकजागःउऽऽजेश्रीरामःपुनः
कीहउंरामः।स्नोरिक्तमनाः।वलीकिस्फऽऽजेश्रीरामःपायरितचित्तऽऽजेश्रीरामःराज्यंकीहउंस्वाहृसाधारणेत्तो
गं।किंसूंऽऽराज्यंलक्ष्मणस्तरतउशत्रुघ्नस्वाहृसहितस्तागवीतूंऽऽजेराज्यंस्ताईयरनऽयधायोगपा।राज्यंवित्तागआपी।एकआप
णपऽरहिउविश्वव्या।बांधवसहितजेत्तोगवऽराज।रामकरऽसविकहिनाकाज।सीताशोकजेढांकीकरी।रहिउएकआपणाय
ऽउहरा।ऽ४।तस्यैकत्तार्यासाध्वीपरवादत्तीरोः।सासाध्वीमपित्यक्त्वतेनृपस्यावहस्यसंघहसुखंवसंती।रेमेसयन्ती।रहितेवलक्ष्मी
।ऽ६।लक्ष्मीःराज्यःलक्ष्मीःसपत्नारहिताऽवारमे।लक्ष्मीजाणी ऽकिरिसघन्तीसुधिरहितरमी।कीहउंलक्ष्मीःतस्यनृपस्य
रामस्यवक्षसिहृदयसंघहसुखंयधात्तवति।वसंती।किसी ऽऽलक्ष्मी।तेरामनऽहऽऽश्रसंघहसुखजिमहुऽतिमवा
सतीऽऽआगऽहुंतीसाता।तणऽसंघहसांकफाऽहु न्ती।हवंसीताऽहुंती।तेणऽरामनऽमोकलऽहऽऽ
मान्हुंतीऽऽ।तस्यरामस्यकिंकुर्वतःएकत्तार्यासाध्वीमपि त्यक्तवतःतेरामस्यूंकरउऽऽ।एकत्तार्यासाध्वीसतीसीता
ऽंमऽऽजेरामनृपाःपुनःकिंलक्ष्मणस्यनपस्यापरवादत्ती। रोः।वलीकिस्फऽऽस्यपरोरामःपरापवादत्तीरुचित्तऽऽजेराम
नृपाःहुंतीकलत्रनिरमलचीत।ढंगीश्रेष्ठावादिऽ।रामिऽसीताहरषीलक्ष्मीसुविजेगऽरामऽरामहऽऽमोकलऽहुऽ।ऽ६।सीत
हिवारेरामुखरिउर्तिपयेमपरत्यांतस्याएवप्रतिकृतिसएवायक्रतूनाजहार।हुंतांतेनश्रवणविषयंप्रापिणातेनत्तुर्ऽः।साधु
र्नरिव्यघमपियरित्यागदुरकंविषेहे।ऽ७।सासीतान्तर्ऽःरामःस्वामिनः।तेनहुंतांतनःपरित्यागदुरकंविषहे।तेमीताऽत्तन्तींस्वा
मीरामनूंतेणऽहुंतांतिऽकरीपरित्यागदुरकसहिऊं।कीहउंपरित्यागदुरकंदुर्वारिव्यघमपि।किंसूंऽऽपरित्यागदुरक।दुर्वारिवा।
रिवाश्रसन्नासहिवाश्रसक्तव्यघापीऽऽजेपरित्याग।दुरव।बीजऽकिरिहिमिलवानीश्राज्ञादुऽ।श्राणऽवियोगिसीतानऽराम

णीकारणपुरुषोदेवकार्यकारीदेवमुरारिरुक्तंचयस्त्रिताणायसाधूनांविनाशायचदुष्कृतांधर्मसंस्थापनार्थायसंभवामियुगे
युगे।१।कृष्णकरइंढइ।साधुनइंणलिवानइंऋषिइष्टनाविनाशाननइंऋषीधर्मनाराखिवानइंऋषीयुगियुगेहूंसदाइंसंभ
वूं।हईंइतापसस्तयनाणिवूंवारासिंहतेराक्षसदुष्टाकरुंऋषीश्वरमननूंइष्ट।५।तेरामायवध्यायामारकर्विबुधद्विषःडु।
र्जयोलवणःशूली।विशूलःप्रार्घ्यतामिति।५।तमुनयःरामायतस्यविबुधद्विषोलवणस्यवधोपायंश्रावस्कःकथयामासु
।तेहुक्तवादिकतायसेरामनइंऋषीतदेवतानुवइंरीलवणराक्षसनावधनुउपायकहिउ।लवणःशूलीशूलायुधःसन्
र्जयोवर्त्तीतालवणराक्षसःशूलायुधहूंउ।शूलत्रिशूलहा धिधरउ।महादुर्जयहुइंजीपाइनही।सहिहरप्रसादल
शूलनपेटकेन।त्रिशूलेन।करस्थेनदुर्जयःस्यात्।हिनिश्चिइं तलवणहरश्रीमहादेवानाप्रसादवरलश्चबावनूंत्रि
शूलतेकरिकरउदुर्जय।जीपिवात्रउक्तहुइं।रामस लवणः।विशूलःशूलःरहितःसंग्रामायइंतिप्रार्घ्य
णइंतित्रलिलष्यतां।रामातलवणराक्षस।शूलत्रिशूल रहितत्रिशूलपाषइं।संग्रामयुद्धनइंऋषीइंमवांछव
।इंमत्राधियो।इंमजाणिज्योजुदाधित्रिशूलनही।उलवणजा पाइंसही।५।आदिदेशाघवराजुघ्नातंषांहेमायराघवःक
रिष्यन्निवनामास्यायद्यार्घ्यमितिनिगृह्यात्।६।तयांतापसानांहेमायकुशलायराघवःश्रीरामःराजुघ्नआदिदेश।तेहुतापस
मुनीश्वरनाहेमकुशलनइंऋषिलवणवइंरीवधिवानइंऋषिराघवश्रीरामिंइंराजुघ्नइंश्राइंसिउ।राजुघ्ननइंश्रायमदाधू
रामःकिंलक्षणः।श्रीनिगृह्यात्।श्रस्यराजुघ्नस्यनामयद्यार्घ्यंसत्यांकरिष्यन्निवाकिंस्फुइंरामाजाणीइंकिंश्रीरवइंरीना
निगृह्यणिवाउ।एहनूंराजुघ्नइंसिऊंनामसावूंकरिवावांउइंरीनिसिउ।तेहुतणालवणनइंराजुहणिवादीधुआदेशइं २६५
सिउ।६।यःकश्चनरघूणांहियरमेकःपरंतपःश्रयंवादइंवोऽसंगंविवर्त्तयितुमीश्वरः।७।रावणादप्यधिकोलवणःकथंराः

जुघ्नेनेशनाइंस्यांहूं।राक्षणाहिइंश्रधिकउसबलंलवणंकिमंराजुघ्निइंजीपी।सकीइंत्रत्करंश्राहःहिनिश्चि
तंरघुणांरघुवंशानांक्षितियाणांयःकश्चनएकःपरंवैरिणंविवर्त्तयितुंनिगृह्णीउंईश्वरःसमर्थःस्यात्हनिश्चिइंरघुवंशी
त्रियनुजेकणंइंएकपरवइंरानिगृहिवाईश्वरसमर्थहुइं।सपरंकेवलंएकोपिपरंतपः।पसनराजूनतापयत्तीतिपरं
तपःराजून्घंतीतिश्रसोराजुघ्नइंतिएकलुपरराजुनइंसंनापइं।जिसिऊंनाम।तिस्पूंपरिणाम।कइवात्रपवादइंवाय
षात्रपवादःउत्सर्गविवर्त्तयितुंवाधितुंसमर्थः।कहिनीपरिइंत्रपवादनापरिइं।जिमत्रपवादःउत्सर्गविधिवाहिवाटा
लिवासमर्थहुइं।उत्सर्गविधिबाहीराखीत्रपवादविधियमाफ इंत्रनेरासूत्रपमाफइंउत्सर्गापवादयोरपवाद।विधिर्ब
लवान्।यथाणषष्ठत्रयतित्तीतिणषः।त्रग्रेढत्रेस्पूंपामइं विसर्जनक्रियतेःकथंउत्सर्गापवादयोरपवादविधि
र्बलवान्त्रतएवाणषसपरोणविसर्गलोपःततःकिंपा त्रोतिसमानःसवर्णेनक्रियतेःनविसर्जनीया।
लोपेउनःसंधिःविसर्गलोपेसंधिर्नत्तवति।त्रपवादविधिर्बलवान्ततःकिंप्राप्तिःहित्तविस्वरपरढकारः।
ढकारस्यद्वित्वंस्यात्।पूर्वोक्तपरोक्तयोःपरोक्तोविधिर्बलवान् तथाराजुघ्नःपरवैरिणंविवर्त्तयितुंनिगृह्णीउंबलवान्।
समर्थोभिःरघुवंशीनुलहुपुएकात्तांजइंसुत्तइराजुत्रनेकउत्सर्गपोफीसबलत्रपवाद।एषढत्रतिहासंधिसंवाद।७।त्रग्र
जनत्रयुक्तात्रीस्तातादइंशरधीरघी।ययौवनस्थलीःपत्रपन्नाउक्षिता।सुरक्तीरक्तीः।ततोनंतरंदशरथिःराजुघ्नःत्रग्र।
जनरामेनत्रयुक्तात्रीःसन्ययौवनालः।ततोनंतरंदाशरथिःदशरथनंदनराजुघ्नःत्रग्रजनरामेनत्रयुक्तात्रयं
जीदीधीत्राजीवचनहूंउ।वालिउकीदृशाःराजुघ्नःरथी।किंस्फुढइंराजुघ्ना।रथित्राफरिउढइं।जेराजुघ्नाएनःकीदृ
शाःत्रस्तानिर्जितयिः।किंस्फुढइंवलीराजुघ्नः।निर्जयढइं।निर्जयकिहूंउवालिउजेराजुघ्नाकिंकुर्वन्नुक्षिताःवनस्थलीःपत्रपन्नाव

लाम्बूकरञ्ज ऽरञ्जुघ्नाफलाफूलावनस्थलेजोञ्ज ऽज्जेरञ्जुघ्नः ॥ कीदृशीः वनस्थलीः सुरुत्तीः । किंसोञ्ज ऽवनस्थलीसुरत्ती
सुगंधञ्ज ऽजेवनस्थली । एतल्ल ऽजयसिरिवसिनेनूरञ्जुघ्नावऽरीजायादोऽज्जेनिविघ्नरामश्रासीमलेऽसुगंध । वनजोञ्ज
वालिञ्जल्घुबंधुञ्च । रामादेशात्तनुपदं । सेनांगंतस्यसिद्धये । पश्चादध्ययनार्घस्याधतोरधिरिवात्तवत् । ण । तस्यरञ्जुघ्नस्यश्रनुपदंय
श्चात्तरामादेशात्तसेनांगंचञ्जरंगबलं । सिद्धयेञ्जउपकारायश्रत्तवत् । तरञ्जुघ्नरघारूढ । एकलुवालियापढी । केकिऽरामनाश्र
दरञ्ज । सेनांगंसैन्यमोकलिञ्जंदूनंसिद्धिञ्जउपकारकाजसिद्धिनऽश्रर्घिदूंवाकस्यऽव । श्रध्ययनार्घस्यधतोरिवायथाऽध्ययन
स्यसधतोः पश्चात्श्रधिऽतिञ्जउपसर्गः क्तनः । सिद्धयेत्तवति । क हिनीपरिऽश्रध्ययनार्घधञ्जनीपरिऽजिमश्रध्ययना
र्घधञ्जरऽ । पाढलि । श्रधिऽस्फञ्जउपसर्गदधु । कीधुदूंञ्ज ॥ सिद्धिनिष्फतिनऽश्रर्घिदुऽ । ऽश्रध्ययने । ऽश्रधिपू
र्वक । श्रधिपाढलिकीजऽ । साधयनंश्रधीतेऽतिप्रयोग सिद्धिः स्यात्प्रथमंधञ्जञ । ततः पश्चात्श्रधियथा ।
घातिमपरिलुं । रञ्जुघ्नबलाविञ्ज । पढऽकटकपाढलिश्रावीञ्ज ऽणपरिकीधीकाजऽसिद्धिञ्जाणुएश्रीरामनाबुद्धि ॥
श्रन्यथारिरञ्जुघ्नंससैन्ययुद्धंकर्तुमिच्छुरागछंतंज्ञात्वालवणः सशूलःस्यात । सैन्यसहितंकृत्वाश्रावऽरञ्जुघ्नजाणी
। लवणत्रिशूलसहितंघाऽ । ऽमएकलुरञ्जुघ्नश्रावऽजाणीऽनऽ । लवणजीपाऽसऽ । ण । श्रादिष्टवर्त्मामुनिस्तिः । सगछ
न्ततपतांवरः । विरराजरघश्रेष्ठः । वल्मिकिस्फेत्यसिद्धांतुमान् । १७ । सः रञ्जुघ्नः गछन्विरराजा । तरञ्जुघ्नबालऽसोस्तिऽ । कीदृऽ
रञ्जुघ्नः मुनिस्तिः श्रादिष्टवर्त्माकवनादिस्तिः कथितमार्गः किस्फढऽरञ्जुघ्नाक्कवनादिकतापसेश्रादिष्टकहिदेषा
स्तिऽ । वर्त्तामार्गढऽज्जेरञ्जुघ्नाऽन्नः कीदृशः रञ्जुघ्नः । तपतांवरः प्रतापयुक्तानांश्रेष्ठः । वली किस्फढऽरञ्जुघ्नः । प्रतापीम २६
हिश्रेष्ठसुमढऽज्जेरञ्जुघ्नाकऽव । श्रंशुमानऽव । यथाश्रंशुमान्सूर्यस्त्रातस्ते । कहिनीपरिऽऽंशुमानसूर्यनीपरिऽजिम

श्रंशुमान्गछन्सूर्यवालिञ्जउपासश्रकीदृशः सूर्यः । वाल्मिकिल्मेमुनिस्तिः सर्वत्रार्थेः श्रगुष्टप्रमाणःऽत्यादिसाधुस्तिः । क
थितवर्त्मासनवृजतिकिस्फढऽसूर्यः । वाल्मिकिल्यप्रमुखमुनीपरिऽश्रादिष्टउपदिसिऽ । कहिऽमार्गढऽज्जेसूर्यबालऽऽऽऽऽ
किंलक्षणैः वाल्मिकिल्मेः । रघश्रेष्ठः । रघबालऽसिमसूर्यस्यानुयायस्यश्रष्टः । श्रगुगामिनोरघश्रेष्ठाःस्तेः रघश्रेष्ठैः किंसाढऽवा ।
न्यवाल्मिकिमुनिसूर्यनारघश्रागलिघिकामार्गदेषाकताऽऽज्जेवाल्मिकिप्रमुखमुनि । तिमकवानादिकदेषाढऽवाटरञ्ज
ञ्जुघ्नतेजिऽऽट्लऽऊचाट । रघबालऽसिमसूर्यतिणु । श्रागलिवालिकिल्लऊलटघणु । २० । तस्यमार्गवशादेका । बल्मिकबस
तिर्यतः रघश्रेष्ठस्यनोकर्णमृगः । वाल्मीकीयेतपोवने । २१ । तस्यवा ञ्जुघ्नस्यवाल्मीकीयेतपोवनंयतोगछतः । सतः मार्ग
:वशात्एकावसतिर्बल्मिकेनरञ्जुघ्नरढऽ । वाल्मीकिऋषि । नऽतपोवनिश्रागछमि । चालता दूंतामार्गनावऽरा
ञ्जतिढाएकवसतिदूंवाटऽजातावाल्मीकिमिऽतपोवनि एकवासुवसिया । विविवाल्मीकिनूंतपोवन ।
श्रावेकिं । रञ्जुघ्नतिढाएकवासुरस्तिऽ । किंलक्षणेवाल्मीकी । येतपोवने । रघश्वनोकर्णमृगः । किंसूढऽतेतपोव
नरघश्वनऽश्वरसात्तलिवऽउकर्णउफराकानमांसरहियामृगढ ऽ । ऽजेवाल्मीकिऋषिनूंतपोवनामारगिजातारञ्जुघर
ढऽ । श्रावेऽतपोवनवासुरढऽ । ऋषिवाल्मीनाश्रश्रमजिढा । सगर्त्तनुजाऽसीनातिढा । ११ । तंमुनिः पूजयामासाऽकुमारंक
नवादनातयः प्रत्तावसिढास्ति । विषयप्रतिपत्तिस्तिः । १२ । ऋषिवाल्मीकिस्तंरञ्जुघ्नंविषयप्रतिपत्तिस्तिः पूजयामासवाल्मी
किमुनिऽतेरञ्जुघ्नश्रागतासागतप्रतिपत्तिऽकरीपूजिऽ । सत्करिऽ । किंलक्षणस्तिः विषयप्रतिप्रतिस्तिः । तयः प्रत्तावसि
ढास्तिः । किसोढऽविषयप्रतिप्रत्ति । नानाविधत्तत्तत्योज्यादितपनऽप्रत्तावि ऽसिद्दसंपन्नढऽतयनऽप्रमाणिऽश्राणीढ
ऽज्जेविषयप्रतियत्ति । श्रनेकविधित्त । क्रिऽकरी । मानसन्मानदीधू । कीदृशंतंकुमारं । किंस्फढऽरञ्जुघ्नाकुमारढऽज्जील

ण:२६ण्दोर्भुजउद्यम्यउत्थाप्यउक्षिप्यतेस्मराक्षुघ्नप्रतिउपाद्दवनिशाचरलवणराक्षसजिमणुदोर्दंडभुजादंडऊर्णाभतेस्म।
क्षुघ्नप्रतिउपद्दविबाधयुःकीदृशोनिशाचरः।उत्पेपउत्थानपवनप्रेरितःप्रचंडोत्थानवातप्रेरितःसन्एकताल:।एकेनता
लदंडेणयुक्तः।एकतालोगिरिःपर्वतइवकिंस्फंडइलवणराक्षस।जाणंडकिरिमहाप्रचंडउत्थानकारीउ।पवनवायुने
णउप्रेरिउ।वेलिउएकतालएकजिताफलदंडःसहितएहवुणिरिमूंगरधनुआवउ।दुइजिसिउ।मूंगरऊपरिएकजिताफ
लआवरकिस्यानहींबीजाफलःप्रचंडपवनिइवलिउजाउ।बादुऊगामिइलवणतेहबुधाइ।२३।काश्चिन्नपत्रिणाशरे
:सन्निभहृदयःपतन्।आनिनायःस्रुवःकंपेजहाराश्रमवा सिनां।२४।सःलवणःस्रुवःकंपेआनिनायःआश्रमवा
सिनांकंपजहार।स्फटयामासतेलवणराक्षसिइस्तृष्ट घीरहंइ।कंपऊपजाविउस्रुइंकंपावीनइआश्रम
वासीरहंइ।तापसरहंइंकंपग्रामविउ।तपस्वीनइस्तंभ टलिउ।।कीदृशाःसःशराःशात्रुघ्नस्यापत्रिणा
बाणेन।सन्निभहृदयःसन्पतन्।किंस्फंडइलवणराक्षु। घनइपत्रीबाणिइसन्निभतेदिउविदारिऊंहईऊं।
डइएहवुसन्निभहृदयहुंउपऊउडइजेलवणराक्षस।किलहु णेनपत्रिणा।काश्चिन्ना।किंस्फंडइपत्रीबाण।कृष्णसर्प
उवेल्लवडइजेबाण।जिपत्नुजाघापऊपाडीधायु।तिमराक्षुघ्निइवेश्नवबाणमूंकिउ।शत्रुघ्निइमूंकेउवेश्नवबाण।तेण
इंलीधालवणनाघाण।पडतेइराक्षसिरऊस्रुइंकंपाचलिउतपमनइएहनुकउ।२४।वयसापक्षयःयेउ।दंतस्यापा
रिःक्षसःतत्प्रतिहृद्दिनमूर्द्विरिवाऊसमहृष्यः।२५।वयसापक्षिणापक्षयःदंतस्यगजस्यालवणउएपिउ।पति
नाःयथीयानीपंक्तिश्रेणितेहणिया।लवणराक्षसऊपरियडी।चऽन्यत्तदिवाऊसुमहृष्यःतन्नातिहृद्दिनशत्रुघ्नस्यमू
र्द्विणउपतिनाःसूर्यइवभासबंधिनीऊसुमहृष्टिनेलवणनुवडीतुशत्रुघनऽमस्तकिपडी।एतलइलवणक

लेवरऊपरिपडी।चोफेमेलिवाऊसुमहृष्यःतेहतिहृद्दिनशत्रुघ्नस्यमूर्द्विपउपतिमाःत्रिभइदेवतासंबंधिनीऊसुमहृष्टि
।तेलवणनुवडीतेशत्रुघ्नऽमस्तकिपडी।एतलइलवणकलेवरऊपरिपडी।तेमतीपंखिजातिएवडी।शत्रुघ्नमस्तकिएकनी
उणीकरइदेवबडीजोयसिरिउष्टि।२५।सदृवालवणवीरंनरामनेहोनसःशत्रुःसौदर्यमात्मानमिंद्रजिद्धशोत्तिनः।।
२६।सःशत्रुघ्नःलवणंवीरंदृष्ट्वातदाशत्रुमात्मनश्चाऽलक्ष्मणस्यसोदर्यंसहोदरंमनोतणऽशत्रुघ्निइलवणराक्षसवीरहणी
।नइतदालिद्धारहऽआवणपूंताईलक्ष्मणनूंसहोदरसमाताईयणूंमानिऊं।किंलक्ष्मणस्यत्रातुः।इंद्रजिद्धशोत्तिनःमेघना
दवधकारिणः।किंस्फंडइत्रातालक्ष्मणःइंद्रजित्तराधनुभमे घनादातनुवधतेणाशास्तिउढइमेघनादराक्षमनुहणेना
हारढइजेत्ताईलक्ष्मीणाउनःकिंलक्ष्मणस्यालक्ष्मणस्य मदोत्तजस्विनःवली किंस्फंडइलक्ष्मणः
महातेजवंतमदाबलवंतरढइजेत्ताईलक्ष्मणाशत्रु घ्नजोइमोटुमुणिउ।मेघनादतेलक्ष्मणिइंहणिउ।ल
क्ष्मणवीरहणीमानिऊंआपणूंत्ताईलक्ष्मणनूंसहोदरय ण।२६।तस्यसस्तूयमानस्यचरितार्थैस्तथेतिः।शु
त्रेविक्रमोदग्गंत्रीफयावनतशिरः।२७।तस्यशत्रुघ्नस्यशिर :शुश्रुवानेशत्रुघ्नंशिरमस्तकेत्रोत्तिऊंकिंलक्ष्मणस्यशत्रु
घ्नस्यातथेतिःस्तूयमानस्यकिंस्फंडइशत्रुघ्नातपस्वीएस्तवेउढइजेशत्रुघ्नकिंलक्ष्मणेस्तथेतिःचरितार्थैः।किंस्फंड
ऽऋषनादिकतापसालवणवधउ।श्रीणियाढइकृतकृत्यकाजसीधढइजेऋषनादिकतापसाकीदृशंसिरःत्रीफयात्र
वनतंकिंस्फंडइशिरमस्तकात्रीफालाजइंकरीअवनतनमिऊंढइजेशिरः।अवरबीजासुतिप्रशंसाकरतामहंतमस्तकंन
मावइ।विनयनीपजावइ।उनःकीदृशंशिरःविक्रमोदग्गं।बली।विक्रमपराक्रमिइकरीउदग्गउक्कंढइजशिरं।सबलपणऽ
अणनमउदास।उन्नमइशंसिउन्नमिऽसीसासुतिकीधाऋषनादिकमुनिऽसाधुशत्रुघ्नजीतूंएकमनिऽ।२७।उपकूलंसका

निर्मर्जुनीयोनाम्नासो।ततऊरुरितिस्मृतः।२।यश्चायंरस्तयोस्तत्रासल्लवेनसमाहितः।निर्मार्जनीयोदृष्टान्तो।नाम्नास
उलवोत्तवत्।२।सीतानाऊरुलवउत्र।एणीविधिर्जेहऊरुश्चापवित्रा३२।मांगवेदमध्या।प्पकिंविदुक्रान्तरोत्रावो।स्वऊरुति
णापयामास।किंविप्रथमं।पद्धतिः३३।सवाल्मीकिर्मोऊरुलवोस्वऊरुतिः।स्वयंरचितरामायणस्यैकांगंापयामास।
तेवाल्मीकेतेऊरुलवऊमरश्चापणंकीधूरामायण।ऽसिऽनाम्निऽकाव्यत्तणाविऊं।राणिऽकरीगवराविऊं।किंऊवा।चत्रन्य
त्सांगषऊंगमहिते।वेदंश्रुण्वापावंपित्रा।सूंकरीतेऊरुलवाद्ऽंगसहितवेदत्तणावीकवीनात्रयमग्रीश्राद्यकवित्रा
त्।वाल्मीकिरचितमित्यर्घः।श्राद्यकवियणाऽकवीश्वरनु पहिलुमार्गूवाल्मीकिंकविजाणिवु।किंलऊणेतो।किं
विन्ऽक्रान्तरोत्रावो।किंवित्तगतंबालत्वंययोक्तो।किं स्याऽऽतेपुत्रऊरुलव।काईएकऽक्रान्तश्रुतिकमि
ऊंबालयणंऽऽजेऊरुलव।किंलऊणास्वऊरुतिंकवि प्रथमयद्धतिं।किसीऽऽस्वऊरुतिं।सर्वंकविमाहिं
पहिलापद्धतिंऽऽजेस्वऊरुतिंपहिलुकविनेऋषिवाल्मीकिंप ऽऽऽऊश्राकविश्रनेकिं।कायंरामायणकीधूंनेउग
रस्वियात्तऊरुलवबेउ।त्रऽ।ऽतरयपरिषावंत्रणा।स्वयंस्रुता। ग्रितनसः।तत्त्यागातपतिपत्नीऽपत्नीश्वासनद्विसू।
नवः३४।ऽतरयपित्रन्येत्रयोरषावंत्रणासतलक्ष्मणराऽघ्नाः।पत्नीऽश्रात्मकलत्रेण।तत्त्यागात।उत्तयसंबंधातमे
घत्तावातद्विसूनवःद्विऽत्रा।श्रासन्वक्तृवः।रामऊऽतेतातविणिःरघुवंशीत्तरतत्तलक्ष्मणराऽघ्नश्चापणीपत्नीकलत्रन
ऽविषऽतत्तायेनासंगमत्तोगविवाऽनिविऽत्रसहितऽकऊश्रा।प्रत्येकंपुत्रद्वयसंयुक्ताजाता।विविदुनऽपुत्रऽकऊश्रा
किंलऊणसत्रयः।त्रेताप्रिवलगाईःपत्यश्राऽवनीयऽरऽदिणाग्निवत्।त्रतेजोयेषांतात्रेताग्नितेजसः।किस्माऽऽतेत्तरता
दिकऽत्रेतायि।विदुवेश्रनरनापरिऽतेजवंतऽऽजेरघुवंशीत्तरतत्तलक्ष्मणराऽघ्नाएतावतासातजसवीर्यऽऽजेरघुवंशी।

कलऽत्।रिपत्नीऽपतिपत्नीऽजीवत्पतिपत्नीऽयामुजीवतीऽपत्नीऽमृतपतिपतिर्नम्रियतेताः।पतिपत्न्यऽउच्यते।किसीऽऽपुत्री
।पतिपत्नीजीवत्पतिजीवतापतिऽऽजेपत्नीजेपत्नीजीवतीहंताऽ।पतिस्तरतारनमरऽतेपतिपत्नीकहाऽ।तेनास्त्रि
ऽवातनस्तोगवऽंतेपतितहलऽऽयागवऽंत्तरतत्तलक्ष्मणराऽघ्नएविणि।एहनऽऽकऊश्रासुतद्विनिद्विनि।२७।राऽघातिनि
राऽघ्नःसुबाहूचबहुश्रुते।मधुराविदिशासून्वो।निदेधपूर्वजोसुकः।त्रयाराऽघ्नःसुबाहोश्चान्यत्।बहुश्रुतेपुत्रेण।
तयाःसून्वोविषयेमधुराविदिशेनगर्योनिदेधदादो।राऽघ्निऽश्रापणासुबाहूत्रनऽविषऽ।श्रनऽबीजाबहुश्रुतनऽविषऽ
एविदुऽत्रनऽविषऽ।मधुरानगरीनऽविदिशानगरीनिसी। दीधीऽत्यर्थः।।किंलऊणेपुत्रेराऽघानिनि।किस्माऽऽवे
ऽऽऽत्रे।राऽघातीयाऽऽजसुबाहुःश्रनऽबहुश्रुतपुत्राए कनऽमधुराराजा।बीजानऽविदिशानगरी।श्रापी
कीहराःराऽघ्नःपूर्वजोसुकः।किस्फऽऽराऽघ्नःपूर्व जहद्वांधवरामनऽमेलवाऽऽसकऊताबलुऽ
ऽजेराऽघ्नऽपुत्रसुबाहुनऽमधुरादऽ।बहुश्रुतनऽविदशा श्रापेऽरामंमिलवानऽऽसकघाऽ।बारवरसंरा
ऽघ्नजाऽ।त्रयात्तूयस्तपोव्ययोमात्तद्वाल्मीकेरितिसोत्पणत्।मे धिलीतनयोद्गीत।निस्पंदमृगमाश्रमोऽद।सःराऽघ्न
श्राश्रमंऽतिऽत्यगात्तंराऽघ्नवाल्मीकिंऋषिनुश्राश्रमऽमणंऽप्रकारिंऽउल्लंघिगेऽश्राश्रमवऽलीश्राघुगऽ।निहानर
हिऽऽतीतिकिंवाल्मीकेःतपोव्ययोःत्तूयःपुनःमात्तून।ऽमतेस्तूंवाल्मीकिंऋषिनऽत्तूयवलीतयनुवरु।मदुसिऽ।तप
राकिंऽजेश्रंवत्तकरी।श्रतिविषकहणागतिसाचवऽतेतपनुव्ययः।तपनुलोप।तपऽऽघुवाऽ।तेहकारणत्तारनवकाविऽ
श्राघुनिसिक्षाविऽ।कोहराःश्राश्रमं।मेधिनीतनयोद्गीतनिस्पंदमृगं।किंस्फऽऽश्राश्रमःसीतानाऽत्रऊरुलवात्तहनाऽ
द्गीतरामायणंगावूं।तणंऽकरीमोहिया।निश्चलरहिया।सांत्तन्नतामृगंहरिणाऽऽऽजेश्राश्रमःएतलऽःश्राश्रमनामगते

सांत्वनतो।लयणामारहियाउइ।रात्रुघ्नअश्रमिउनविगयु।आगउएहनइबहुवरुघयु।वाल्मीकिकीधूरामायणगाइ।कुरा
नवनादिइमृगनिश्चलघाइ।३६।ततोविवेशवायोध्यां।रथासंस्कारशोत्तिनो।लवणवधान्तोरः।रधिगौरवमीहितः।३७।ता
तोत्रनतस्वअन्यत।रात्रुघ्नःअयोध्यांविवेशातेमार्गोल्लंघी।नइरात्रुघ्नअयोध्यनगरीइआविउ।त्रावशानीपजाविउ
कीदृशीअयोध्यारथासंस्कारशोत्तिनी।किंसीदइअयोध्यारथामेरीइफूलनापगरकुंकुमछरा।तेणइशोतायमान
शोत्तनाउइ।जेअयोध्यांकिंलक्षणःरात्रुघ्नःलवणवधान्तोरः।अधिगोरवंईहितः।किंस्फुउइरात्रुघ्नःलवणराक्षस
नावधउजीपिवाउनगरलोकेअतिहिऊलहिइकरी।ईहित जोउउइजेरात्रुघ्नःरात्रुघ्नआविउअयोध्यनगरि।
शोभइशोरीफूलनेयगरि।लवणजीपीगमिअयणइनग रलोकजोइऊलटघणइ।३७।सदृशंमित्तामध्य
मसासद्विरुपछिते।रामंसीतापरित्यागादसामान्यप तिस्तुवःशत्रुघ्नःरामसत्तामध्येदद
शीतेणइरात्रुघ्निइरामसत्तामाहिदीउउकीदृशंरामःमत्ता मद्दिः।उपछितंसेवेतःकिंस्फुउइरामःसत्तास
दृशुरुषसविउउइजेराम।छुनःकीदृशंरामं।सीतायपरित्यागत स्तुवःशत्रिघ्नाःअसामान्यपतिं।वलीकिंस्फुउइराम।
सीतानाउंमिनाउ।स्तुष्टघ्नीनुएकयतिउइजेराम।श्टघ्नीआहिअवरबीजुयतिनहीं।एकआसमुद्रांतश्टघ्नीनुपतिसह
।पत्नीसीताउंमियात्तणी।रामकहिउंएकश्टघ्नीनुधणी।मत्तामाहिवइउउदीउउरामःरात्रुघ्नआवीकरइप्रणामःइउंतम
स्पनंदत्प्रणतं।लवणांतकमगृज्नः।कालेनेमिवधात्मीत।स्तुराषाढिवशार्द्दिणं।इण।अगृजोरामःतंलवणांतकंरात्रु
घ्नस्पनंदत।अगृजश्रीरामिइंतंलवणराक्षमनुहणानाहारंरात्रुघ्नघमंमिउ।अयारिहईइवसिउ।आलिंगनलयु।की
दृशंतुप्रणतं।किंस्फुउइरात्रुघ्नःप्रणतंनप्रणममकरउउइजेरात्रुघ्नःकइवइरामाहइव।यथाउरामाटइंइःशार्द्दिणंनाम

यणंअस्पनंदत।त्रशोशम।कहिनीपरिइउरामाहइंइनीपरिइं।जिमउरामाहइंइःशार्द्दीनारायणनइत्रशोसइ।इंद्रि
इकृष्णशोसिउवसाणेउ।अपारिहईइआणेउ।किंनक्षणःउरामाहकालनेमिदैत्यवधत।प्रीतःकिंस्फुउइंइःका
लनेमिदैत्यनावधउप्रीतसंउष्टइसिउउइजेइंइ।कालनेमिदानवहणी।कृष्णत्रसंसिउसुरनइधणी।तिमरामि
इलवणनुहणनाहारं।रात्रुघ्नवसाणेउत्तईअपारिहणं।सष्टेःसर्वतोवार्त्तमारभत।राइनसंततिंप्रत्यापयिष्यतः
काले।कावराद्यस्शासनात।४०।रामेणमःरात्रुघ्नःश्टःसन्सर्वतःउत्रकलत्रसिन्यारोवार्त्तिकुशलंश्रमातप
रोहरामायसंततिंउत्रामनंनश्रावानकघयामास।रा मिइश्रुढिउ।इंत्रशाघ्रिइ।सघलइउत्रकलत्रकटककुटं
बनइविषइवार्त्तिकुशलक्षेमं।कहिकं।पणिराजाश्रीरा मदेवनइसंतानसीतानाजनमिया।कुशलवउ
त्रनाश्रीषमूतेनकहिकंकस्मात्त्रादयस्यकवेर्वाल्मी के:शासनात।स्माउ।श्रद्यपस्लिुकवीश्वरवाल्मी
किंश्रषीश्वरनाशासनउत्राश्रमंवनउ।वाल्मीकिनाश्र। णकहिवाउरात्रुघ्निइनकहिकं।किंकरिष्यतःकवेः
कालेश्रवसरेश्रस्मापयिष्यतःमूंकरिवाराढउउइश्रषिका लित्रवसरितेउत्रागमनकहिवावाउउइकालित्रसं
वि।श्रविइकहिसिइंजेकविवाल्मीकि।करकऊंवनीपूढिउशुद्धि।रामनइकहिकं।रात्रुघ्नबुद्धि।रामसंततिसीतान
जाता।वाल्मीकिश्रणकहिइतेनकही।वात।४१।श्रथकश्चिन्मृतविप्रःपुत्रमप्राप्तयौवनं।श्रवतार्यकश्चिषोधद्वारि
वकंदत्पतेः।४२।श्रथानंतरंकश्चित्विप्रःमृतंउत्रं।श्रवतार्यत्पतेः।श्रीरामस्यराजद्वारिस्वकरइकारवके।श्रथानंतर
एतलाउ।श्रनंतर।कणंएकविप्रब्राह्मण।मृतमूउ।पुत्रवेदउ।तेमृतकऊतारी।मूंकीराजारामनइ।राजद्वारिश्रावी।
गाइइत्राकरपोक्यकीधु।कीदृशंउत्रं।श्रकरिषाउ।किंस्फुउइविप्रपुत्रा।त्रंकउसंगपालुतेइजिशिषातिहंउटिउहू।

किंऽयामी। किंलक्षण: सशूद्र: रामेण राज्ञास्वयंकृतदंड:। किंभूतेनशूद्र। राजाधिराजश्रीरामदेविंस्वयंआपण।
पिंऽआपणऽहाघिंऽकृतकीधुरास्त्रानुदंडनिग्रहऽऽजेशूद्र। किंलक्षणेनतपसास्वमार्गेविलंघिना। किंस्फऽऽतपा।स्व
आपणाकुलनुमार्ग्या। तद्नुविलंघीउऽऽलोपउऽऽजनपा। एद्वुतपशूद्रिंऽनकरिंवाय:शूद्र:स्वकुलाचारविल
घयति। अतिक्रमतितेनकारणेनिग्रह: कृत:। जेशूद्रस्वआपणकुलाचारठांऽऽजेउत्तमवर्णनऽतपकरिवाया।
ग्पा।तेमांऽऽ।कुरामकिम्।नपाऽऽस्फाऽऽ। अयुक्तिकरिवानदिंऽ। सत्यासाचू।कथंउत्तमांगतिंशूद्र:प्रापाउकिमऽ
बुकशूद्रउत्तमगतियामिंऽ।उजेरामनऽन्नामिंऽस्वर्ग्यामी ऽ। असौउविशेष:।एउविशेषऽऊउ।जेऽ।बुकरा।
मनऽहाघिंऽमूउ। अयंनिग्रहोनकृत:।स्वार्गुदत्तएवा।रा मिंऽणनिग्रहनकीधु।आपणऽहाघिंऽजाणेस्वर्गुसी
धुतापिंऽउस्वर्ग्यकालिंऽदुत। आतकालऽऊउमा मदेवनुप्रसादऽजाणिवु।अन्यायथलिवु।ऊल
वापलाविवु।उऊव।राजस्तिर्थृतदंडाअकृतपापाश्चमा नवा:। निर्मलास्वर्गुमायांतिसंत:सुकृतिनोयथा
। अन्यायनाकरणहाराराजानेदंडियानिग्रहियाहूतानिर्म लामार्ग्गिचालऽ। निष्कापघईस्वर्गिउत्तमगतियामऽ
।जिमसुकृतीपुण्यनुकरणाहार।पुण्यप्रमाणिंऽस्वर्ग्यप्रदवीलऽऽ।तद्वान्याय।पऽ।रघुनाघोप्पगस्त्यन।मार्ग्यसंद
र्शितात्मना। महौजसासंयुयुजेऽ।रकालऽवेंदुना।पऽ।अगस्तनरघुनाथ संयुयुजेमिलितवान्।अगस्तऋषीश्चरि
ऽ।रघुनाथश्रीराम।तेत्थि।श्रीरामअगस्त्यऋषिस्यूंमिलिउ। अगस्तिऋषीश्वररामनरश्वरवेंमिलिया। किंलक्षण
नअगस्त्यन।मार्गसंदर्शितात्मना।मार्ग्यसंदर्शिते।आत्मस्वरूपयेनअगस्त्यन। किंस्फऽऽअगस्त्यमार्ग्यनऽविषऽसं २७५
दर्शितेदुर्णिकृत्यात्मस्वरूपआपणास्वरूपऽऽजेअगस्त्यऽऽमार्ग्यिंवा।लिंकृत्वूं।मार्ग्यिंचालनानिर्मलाईयामी

ऽ।अगस्तिऋषीऽजलनिर्मलाईधरऽ।छुम:किंलक्षणेनअगस्त्यनमहौजसा।बली किंस्फऽऽअगस्त्यमहातेजवंतऽऽ
कासलिनसांसहिंऽ।पाणीऽकरानिर्मलाईपवित्राई।करीजेनजलजुकासलिधरऽ।उअगस्तिकिमांसहिंऽ।अगस्ति
ऽयहिंनिरालिऊंपऽऽआवीउदयपामी।कासलिराली।उपाणीकुहनूंटलिऊं।तिमरामिंऽअनाचारऊनाए।
रालिउ।प्रजालोकमुखिंऽनिर्मलाईपणंऽपालिउकेन।ऽवाऽंदुनाचंद्रेणऽवोयमाऽंदुनाचंद्रेणशारकाल:संयुयुजे
कहिनीपरिंऽ।ऽंदुचंद्रमानापरिंऽ।।जिमऽंदुचंद्रमाऽंशारतकालमिलिउ।शारदकालवादलरालऽचंद्रमाऽंकरीरा।
त्रिऊनूआलऽ।शारदकालिंऽनिर्मलाईकरी।चंद्रमाऽंनिर्म लाईधरी।अस्मायरानबऽरामनूराज।रामिंऽशंबु
कसीधूकाज।शारदकालअगस्तिंऽकरी। निर्मलचंद्रशार दिंऽकरी।पऽ।कुंसयोनिरलंकार।तस्मेदिव्यप
रिगृंददौ।दत्तंममुद्रेण।पीतनेवात्मनि:क्रय। ।पऽ।ऊं नयोनि:अगस्त्य:तास्मैरामायअलंकाव।
मणिंददौ।अगस्त्यऋषिंऽउश्मानऊतऽतेरामनऽअर्घित्रिअल कारमणिंआपिऊकीदृंऽअलंकार।दिव्यपरिगृ
हं।किंस्फऽऽअलंकारमणि।दिव्यऊपरिग्रह।अंगीकारऽऽ।जे अलंकार।लेनासरिउमहादिव्यमणिऽऽ।पुन:को
दृंऽअलंकार।समुद्रेणदत्तमुने:।किंस्फऽऽवली अलंकारमणि।अगस्तिमुनिरऽऽ।समुद्रिंऽआपिउऽऽजेअलंकार।।
पुन:कोदृंऽअलंकार।आत्मनि:क्रयऽव।उत्प्रेक्षते।वली किंस्फऽऽअलंकारमणि।जाणीऽकिंरिसमुद्रिंऽआत्ममूल्य
रीभूंऽऽनिसिउ।आपणंमूलजाणेआपिऊंकिंलक्षणेनसमुद्रिणापीतन। किंस्फऽऽसमुद्रमुनिअगस्तिंऽपीत
पीधुऽऽजेसमुद्र।प्रवंदेवात्यर्थनया।मुनिनाअगस्त्यन।सागर:अपायिपीतऽत्यागम:।परमात:प्रविंऽदेवतानां
अत्यर्थनाऽकरी।मुनिअगस्तिंऽ।सागरपीधु।ऽतिआगम:।।व।न्यतपीतशोषं।आत्मानंविचार्यपीतनसागरेण।

सुवर्णमय

सीघ्रवर्णद्वारअनुष्टेदवा॥ल्मीकिएदनुकरणाद्वार।६८।तन्नदाकर्ण्यकर्णस्थां।रामोराजीवलोचनः।समंहर्षविषादाभ्यां
युयुजेनीतिकोविदः।६९।रामःतन्नतदाकर्णस्थांअाकर्ण्यहर्षविषादाभ्यांसमंयुयुजे।रामेइतिद्वारइतेवचनकानेसांत्तली
हर्षअनइविषादस्यूंसमकालसाधिइमिलिउ।तेसांत्तलियापछीहर्षऊपनुअनइविषादऊपनुहर्षयुक्तअनइविषाद
युक्त।रामहऊउकीहउोरामः।राजीवलोचनः।किम्फलइराम।कमलनेवइजेसम।पुनःकीहउोराम।नीतिकोविद
।वली॥न्यायनइविषइचउरवइजेराम।६९।अथसावरजोरामः।प्राचेतसमुपेयिवान्।दूरीकृत्यात्मनोदेहं।राज्यमस्मैन्य
वेदयत।७०।अथानंतरंसावरजोरामःप्राचेतसंवाल्मकिंउपे यिवान्।अथएतलाउ।अनंतर।रामलदुमाउबांधवसहि
तहउवाल्मीकिकनइलिअाविया।संरामःअसमेवाल्मीक येउष्टःसन्।राज्यंन्यवेदयत्।ददौइत्यर्थः।तेणइरा
मिइणवाल्मीकनइअेषितूंउहूउ।राज्यदीधूं।किंकृत्वा आत्मनोदेहंदूरीकृत्या।परित्यज्यायऊपरायत्त।
कृत्वा।सूंकरी।अापणूंदेहआमी।यत्तअायत्करी।रामाय णासांत्तलवइकरी।तूंउहूतइ।दक्षिणाहउ।वाल्मी
किरइनिःशेषराज्यजिअापिकं।तूंउउ।रामऊलहधरी।अाप णाअायऊविषइकरी।अदत्तरामायणासांत्तली।दीधूंरा
जएल्मीकिनइवली।७०।सतांमान्यायरामस्यामिथिलेयोवात्मजो।कविःकारुणिकोवेत्तसीतायाःसंपरिग्रहं।७१।सः।को
विःवाल्मीकिःरामस्यसीतायाःसंपरिग्रहअंगीकार।प्रार्थयत्।तेणइकविवाल्मीकिइरामरइसीतानुसम्मकऊकारिइं
परिग्रहअंगीकारअादरिवूंएसाणिऊं।सीतानुअंगाकारमाणिउ।हेराम।अत्यारइराज्यिइउहतूं।सीताअंगाकारकरि।एत
लूंमागूंवूं।किंकृत्वा।तौमिथिलेयोतवात्मजौ।तवउत्रौअाख्यायकथयित्वा।सूंकरी।हेरामतेऊउालवरामायणनाकहि। २१९
णदारणाणइ[illegible]सीताअाननमिया।वादराउउ[illegible]रामकहलिमीवा।अादरिवानूंमाणिऊं।किंलक्षणःकविः।

नासहीक,इवामय:किंकइनियासीकिंकरणाद[illegible]नइकविनाम्नाकिंकरिअंगीकारसीतामयूंकि।तेऊउाल
वनाहाराउउत्र।जिणगायूरामायणायवित्र।७१।तांतशुद्धासमरुन:।सकषांतेजातवेदसिदीरात्मा।इहसस्ताउ।नात्रत्याअ
द्धुःप्रजाः।७२।हेतांतदेमुनेतत्वसुषाउउत्रवधूसीताजातावदसि।अएनोनाअस्माकंसमक्षंशुद्धाचरन्ती।हेतांतदेऋषे
तांताहाराउउत्रवधूसीताजातवेदसिवैश्वानरनइविषइअस्तत्यस्मशुद्धदुईउउन:।अत्रत्याअायोध्यासंबंधिन्यःप्रजाःतां
सीतांनश्रद्धुःहेतांतउउन:वली।अाहाअयोध्यासंबंधीप्रजालोतेसीतानइसद्दहइनही।कस्मात्तरक्षसःरावणस्यादा
रात्मतःदुरावारांत।स्याउ।राक्षसरावणनादारात्मदुरावारी। लंपटपणउजाणीरावणनुदुरावार।लोकनइसद्द
इसीताअंगीकार।अएनिशाहिकीधीसीताशुद्धजाणंअंपणि लोकविरुद्ध।७२।ताःस्वचारित्रमुद्दिश्य।प्रत्यायय
उमिथिलीतत:उत्रवतमिनांप्रतिपत्स्येवदाज्ञया।७३।हेता तमिथिलीस्वचारित्रेनिजशीलं।वदइउद्दिश्य
यावित्यंउत्याद्याताप्रजाःप्रत्ययःयउत्रतीतिंउत्यादयउ।निःसं। देहाःकरोउ।हेतांतदेऋषेतिमिथिलीमीतास्व।
अापणूंचारित्र।शीलउद्दिश्यनिर्मलाईऊयजावीतेप्रजालोकपतीजवु प्रतीतिऊयजावुनिःसंदेहकरुं।ततःएनासीताउत्र।
वनीवराज्याअहंप्रतिपत्स्येअंगीकरिष्यामि।तांततिद्वारइविइएसीताउत्रसहितांदरइववनिइंकरी।हूंसहीअंगीकरिस्यि
।७३।इतिप्रतिश्रुतेराज्ञा।जानकीमाश्रमान्मुनिःशिष्यैरानयत्यामास।स्वसिद्धिनियमैरिव।७४।राज्ञारामेणइतिप्रतिश्रुते।
अंगीकृतेसतिमुनिर्वाल्मीकिःजानकींआश्रमात्शिष्यैःआनयत्यामास।राजारामिइंमएणइप्रकारिइंयफिवजिइअंगीक
रिइहंतइमुनिवाल्मीकिइजानकासीताआश्रमथिकाशिष्यपाहिअणावावी।यद्यामहातापसःनियमैस्नानसंध्योपासना
दिनिःव्रतैःस्वसिद्धिंआनायत्यति।जिममहामुनुस्नरासंध्यावंदनस्नानक्रियाव्रतोपासनादिनियमेकरी।स्वअापणीकार्य

वाल्मकिनिशिष्येण। पुण्यमावर्जितंमया।आचम्योदारयामास।सीतामत्यंसरस्वती।८७।अथानंतरंयश्चातसीतासत्यं।सरस्वतीवाणी
उदारयामास।उवाच।अथाननंरतिद्वारपत्नी।सीताऽसत्यसाचीश्वरीवाणीबोली।सत्यनेकानूंवचनंकहिऊं।किंकृत्वा।पुण्यंपवित्रं
पयःआचम्यपात्रा।स्पूंकरी।निर्मलजलआचमनलेईपीई।किंलक्षणंपयः।वाल्मीकिनिशिष्येण।आवर्जितंदत्तं।किंभूतंपयःपा
णी।वाल्मीकिऋषिनऽशिष्यऽदीधूं।आपिऊंछऽन्नेपयःपाणी।वाल्मीकिनिशिष्यऽपाणीदीधं।सतीसीताआचमलीधं।लोकसम
क्षिऽसीताउछऽरऽ।सात्रीवाणीसघलऽफुरऽ।८७।वाद्यनःकर्मतिःपत्यौ।व्यभिचारोनमेयद्यातघाविश्वंतरदेविमाम्मंतर्द्वि
मऽसि।८१।हेपंचलोकमालाःशृणवंतुपश्यंतुहेविश्वंतरेहेष षिविहेदेवियद्यामेममवाद्यनःकर्मतिःक्वसामनसा।क
र्मणापत्यौरामस्यामिविषयेव्यभिचारोविघटन्तंयदिनस्या तहेमातःतद्यावेमांअंतर्धत्तुंअर्हसिहेधरणि।मांअं
तर्धरियिउंरहितुंयोग्याऽसि।हेविश्वंतरिहेषिविहेदेवि जुमाहरऽ।मनसावचसाकायेन।मनिऽकरीव
चनिऽकरीकायाऽकरी।त्रिधासुद्धिऽयतित्तत्तीस्वामीश्रीराम नऽविषऽव्यभिचारी।वित्तेदऽरोऽवंचन।द्विधानावनुदु
ऽएकमनाहुकं।हेधरणिमात।उत्तमऊनऽअंतर्मांहिलेवाधरि। वारंवारंवाअर्हयोग्यदुऽ।मनवचनकायाएकजिरामाम
ऊनस्तारऽवरनहीपरिणामासीतासतजुदऽमाग्नुंशतूमावऽमीमऊस्मरणंदुऽ।८२।एवमुक्तेतयासाध्वी।रंध्रमद्योन्न
वादुषः।ज्ञातदृदमिषोतिप्रस्तामंकलमुद्यपो।८२।तुवेरंध्रान्तप्रस्तामंकलउद्यपो।एतलऽस्थीनारंधविदधिकीतेजःउजःऊ
मठिउ।तेजनुटिगलुनासरिउ।किंलक्षणातरंध्रान्तमद्योन्नवात्किंभूतऽरंध्रविवरा।मद्यंतकालऊपनूंऽऽजेन्द्रमिरंध्रांऽऽस
निःतयासाध्वीसीतयो।एवंउक्तेसति।सिंऽहेतऽतेनेन्द्रसाधीसीताऽएमकहिऽहेलऽऽमकामाआदिऽहेनऽरूमिकाऽ
[illegible] २८१

[illegible]नुष्यनासिकाऽसुऽरंधकंउनासरिउ।८२।तत्रनागफणाछिन्नासिंहासननिषादिनी।
लनुऽवसनासीतासाद्धुरासीदसुंधरा।८२।तत्रतेनोमध्यंतरान्तर्मूर्तिमतीवसुंधराएषीघाडुरासीत।प्रकटीबभूवतेतत्रमा
सिंहासनप्रत्यक्षमूर्तिमंतीएषीप्रकटऽई।कीदृशीवसुंधराऽएमुऽवमना।किंसाऽऽवसुंधराएषी।नमुःजिनेतवस्तवः।
स्वऽशजेवसुंधराएषी।ज्ञनःकीदृशीसा।नागफणाछिन्नसिंहासननिषादिनी।बलाकिंसाऽऽएषी।नागमर्णनाफणतेणे
ऽउछिन्नाटव्याछिऊंसिंहासनतिहांनिषादिनीबऽलीऽऽजेएषी।एतलऽसीतानाशीलसवेरेषीएषीहरषीघईपरत्यक्ष
।देषऽसर्वमनुष्या।८३।साःसीतामंकमारोप्यलईप्रणिहतेक्षणं ।मामतियाहरत्येवंतस्मिन्पातालमत्यगात।८४।सा
एषीसांअंकआरोप्यपातालंअत्यगात।तेवसुंधराएषी मातानऽसंगि।आरोपी।षोलऽलेईपातालतणी
गई।किंलक्षणांतांसीतांलईप्रणिहितेक्षणंनत्रेरप्रहित लोचनाकिंसाऽएतसीतांतत्तीश्रीरामनऽविष
ऽपावियानेत्रऽछऽ।रामसांमूंजोतांछऽजेसीतांअंकसतिंत स्मिनरामेऽतिंआहरतिएवंऽइतिकथयतिसतिमि।
ऽहंतऽतेणेऽरामिऽइमवचनंकहिऽहंत।इतीतिकिंऽइमतेमूं मामाऽइमवारतऽनिषेधवचनकहितऽहंतऽएषीसीता
नऽलेईगई।मामामाऽइमकरतऽ।रामिातसीतानिर्मलयरिणामि।रामसांमूंजोतांहुईसीतानऽएषीलेईगई।८५।सा
यांतम्यसरस्ना।सीताप्रत्यर्पणेषिणः।गुरुर्विधिबलापेक्षी।त्रामयामासधन्विनः।किंभूतऽरामाधनुर्धरंधनुष।८५।गु
रुर्वाल्मीकिर्वाविशिष्टःरसायाएषिंयातम्यरामस्यसरस्तकोयाटोयंरामथयामास।गुरु।वाल्मीकिऋषभावशिष्टिऽ।रसाएषा
षिंवानऽविषऽ।तेरामनुकोयाटोपरामावि।तम्यकिंलक्षणस्यधन्विनः।किंभूतेरामा।धनुर्द्धरंधनुषधरंछऽजेरामा।
पुनःकिंलक्षणस्यरामस्यासीतार्पणेषिणः।वलीकिंभूतऽरामासीतापाछीलेवानीवांछाछऽजेरामा।कीदृशोगुरुः।वि।

धिबलायेहीकिम्फ७ऽगुरुवाल्मीकि।विधिविधात्रादेवतेहना।बलत्रागलित्रयेहीउ७ऽज्ञेगुरुवशिष्ठविधिर्बलवान्किम
त्रक्रियते।नायपोरुषस्यावसरः।हेराम:दैवबलवत्त।अहीऽस्यूकीजऽ।।विधात्राप्रतिऽकांऽनचालऽ।दैवप्रतिऽमुत्त
राऽनुकेहुअवसर।धुनषधरानऽधऽराम।सीतापाढलिवापरिणमा।एष्ठीऊपरिकेहुआटापा।गुरुवशिष्टिऽतेऽनामाविउ
काप।ऽप।ऋषान्विसर्ज्यप्रयज्ञातेसुहृदश्चगुरुस्कृतान्।राम:सीतागतस्नेहं।निदधतदपत्ययो:।ऽ६।राम:सीतागत
स्नेहंतदपत्ययो:ऊशालवयो:निदधेस्थापयामास।एमिऽतेसीतानुस्नेहमाहतसीतानाऽगऽऊशालवपुत्रनऽविष
ऽनिसिउधापिउ।किंकृत्वा।ऋषीन्वाल्मीकिप्रमुखानयज्ञातेविस ज्य।स्पूकरी।ऋषिवाल्मीकिवशिष्ठतापसप्रमुखगुरुय
ज्ञनऽप्रतिविसर्जुपुन:किंकृत्वा।चऽन्यत्पुरुस्कृतान्सऽकृ तान्।सर्वान्सुहृदोमित्राणिविसृज्य।वली।स्पूकरी
।सेकरियामनियासगासावगाविन्तीषणसुग्रावराजान ऋनेरीऽपरदुणसहविसर्जुयतिपरदुणाजे।
ऋावाया।रामिऽमानियातेसिधक्रिया।रामनऽहूऽजेसीतानु स्नेहाऊशालवबराऊपरिघापिउनेह।ऽ६।युधाजि
तस्यसदेशा।सदेशासिंधुनामक।ददौदत्तप्रत्तावाय।स्नतायत्त तप्रजः।ऽ७।रामःस्नतायेयुधाजितस्यासग्रामणजितस्य
स्नतमाउलस्या।ककेयाधिपतेःसदेशातसिंधुनामकंदेशंददौरामिऽस्नतनऽऋषियुहिपूफिऽकरीजाउ।स्नतनुमाऽलुकौकयदेश
नुऋधिपतिनहनासदेशावचनसदेशाउसिंधुनामिऽदेशादीधु।किंहुणायत्स्नताय।दत्तप्रत्तावाय।किम्फ७ऽस्नत।रामिऽदत्त
रीधुप्रत्तावऽऽजेस्नत।सराम:कीहेशा:।स्नतप्रजः।पालितप्रजः।किम्फ७ऽरामास्नतपालीप्रजाऽऽजेराम।एतल्लऽक्षारामिऽ।
स्नतनऽमाउलानुसिंधुदेशाऋापिउ।स्नततिहाघापिउ।ऽ१।स्नतस्तत्रगंधर्वान्युधिनिर्जित्यकेवलं।ऋातोद्यंग्राह्यामास २८२
।समत्याजयत्रायुधंसऽतत्रसिंधुदेशेस्नतस्तयुधिसंग्रामेगंधर्वानुर्तिर्जित्यकेवलंऽस्नतोद्यंग्राह्यामासतेणऽदेशिसिंधुदेश

धिबलायेहीकिम्फ७ऽगुरुवाल्मीकि।विधिविधात्रादेवतेहना।बलत्रागलित्रयेहीउ७ऽज्ञेगुरुवशिष्ठविधिर्बलवान्किम
त्रक्रियते।नायपोरुषस्यावसरः।हेरामःदैवबलवत्त।अहीऽस्यूकीजऽ।।विधात्राप्रतिऽकांऽनचालऽ।दैवप्रतिऽमुत्त
राऽनुकेहुअवसर।धुनषधरानऽधऽराम।सीतापाढलिवापरिणमा।एष्ठीऊपरिकेहुआटापा।गुरुवशिष्टिऽतेऽनामाविउ
काप।ऽप।ऋषान्विसर्ज्यप्रयज्ञातेसुहृदश्चगुरुस्कृतान्।रामःसीतागतस्नेहं।निदधतदपत्ययो:।ऽ६।रामःसीतागत
स्नेहंतदपत्ययो:ऊशालवयो:निदधेस्थापयामास।एमिऽतेसीतानुस्नेहमाहतसीतानाऽगऽऊशालवपुत्रनऽविष
ऽनिसिउधापिउ।किंकृत्वा।ऋषीन्वाल्मीकिप्रमुखानयज्ञातेविस ज्य।स्पूकरी।ऋषिवाल्मीकिवशिष्ठतापसप्रमुखगुरुय
ज्ञनऽप्रतिविसर्जुपुनःकिंकृत्वा।चऽन्यत्पुरुस्कृतान्सऽकृ तान्।सर्वान्सुहृदोमित्राणिविसृज्य।वली।स्पूकरी
।सेकरियामनियासगासावगाविन्तीषणसुग्रावराजान ऋनेरीऽपरदुणसहविसर्जुयतिपरदुणाजे।
ऋावाया।रामिऽमानियातेसिधक्रियारामनऽहूऽजेसीतानु स्नेहाऊशालवबराऊपरिघापिउनेह।ऽ६।युधाजि
तस्यसदेशा।सदेशासिंधुनामक।ददौदत्तप्रत्तावाय।स्नतायत्त तप्रजः।ऽ७।रामःस्नतायेयुधाजितस्यासग्रामणजितस्य
स्नतमाउलस्या।ककेयाधिपतेःसदेशातसिंधुनामकंदेशंददौरामिऽस्नतनऽऋषियुहिपूफिऽकरीजाउ।स्नतनुमाऽलुकौकयदेश
नुऋधिपतिनहनासदेशावचनसदेशाउसिंधुनामिऽदेशादीधु।किंहुणायत्स्नताय।दत्तप्रत्तावाय।किम्फ७ऽस्नत।रामिऽदत्त
रीधुप्रत्तावऽऽजेस्नत।सरामःकीहेशा:।स्नतप्रजः।पालितप्रजः।किम्फ७ऽरामास्नतपालीप्रजाऽऽजेराम।एतल्लऽक्षारामिऽ।
स्नतनऽमाउलानुसिंधुदेशाऋापिउ।स्नततिहाघापिउ।ऽ१।स्नतस्तत्रगंधर्वान्युधिनिर्जित्यकेवलं।ऋातोद्यंग्राह्यामास
।समत्याजयत्रायुधंसऽतत्रसिंधुदेशेस्नतस्तयुधिसंग्रामेगंधर्वानुर्तिर्जित्यकेवलंऽस्नतोद्यंग्राह्यामासतेणऽदेशिसिंधुदेश

युधहडीयार।ढकविया।ऋापणावाजिनऽनाउ।गंधर्वकहिवगउ।दापसाउखाउ।ऽमऋापणीऋाऽवतीवीस्नततिहांर।
हिउऋावी।ऽ८।सतहुऽकलौऽपुत्रौ।राजधान्योस्तदाख्ययो:।ऋस्तिषिक्यास्तिषेकार्द्यो।रामांतिकमगात्सुन:।ऽ९।सस्नतःऽ
न:रामांतिकंरामसमीपंऋगात्तस्तत।वलीरामकन्हनिऋाविउ।किंकृत्वातहुऽकलौऽपुत्रौतदाख्ययो:।तत्पुत्रनाम्नो:रा
जधान्यो:ऋस्तिषियःसंस्थाप्यासूंकरी।तत:ऋनऽऽकलपुत्रातहुऽपुत्रनऽनामिऽराजधानिनितिहांवेहुतेऽपुत्रऋस्तिषककरी
।राजेसंस्थापी।पढऽऋापणेपऽरामसमीपेस्नतऋाविउ।किं लहुणौतौऽपुत्रौ।ऋस्तिषकार्द्यौकिस्माऽऽतेऽपुत्र।ऋस्तिष।
ऊराज्यानिषेकयोग्पढऽऽजेतेऽपुत्रातहुनामिऽनगरीतिहु ।ीला।पुऽकलनामिऽनगरीपुऽकला।राजऋायी।
तिहांतेहुऽपुत्रनऽ।ऋाविउस्नतवलीश्रीरामकहुऽ।ऽ९। ऋंगदंचंद्रकेउंच।लक्ष्मणंभरतसत्रौ।ज्ञामनाऽ
घुनाथस्य।चकेकारापक्षेघरौ।ऽ०।लक्ष्मणेपिऋंगदंचऋन्य। न्चंद्रकेउंनामऋात्मसंत्तवौऽपुत्रौरघुनाथस्यरामस्य।
ज्ञासनात्।तौकारापक्षेघरौचकेलक्ष्मणेऽ।ऋंगदऋनऽचंद्रके उ।वेहुऽपुत्रश्रीरामनाऋादेशाउकारापघदेशानाऋक्षीघ
रकीधा।चंद्रकेउऋनऽऋंगदनाम।लक्ष्मणबेराबेहुऋतिरामरामवचनिकारीयेघारिज्ञाषियातेतिहांराजनिवेशि।ऽ०।ऽतिरो
षितपुत्रास्तेजननीनाजनेश्वराःस्तर्लोकप्रपन्नानांनिवापान्विदधुःक्रमात्।ऽ१।तेजनेश्वराःरामस्तरतलक्ष्मणाऋघ्नाज
ननीनांकाशल्याकैकेयीसुमित्रामाहृणांक्रमात्पिंडदानानिवापान्।तर्प्पणक्रियादान्विदधुः।चक्रुःतेजनेश्वराजानाःरा
मस्तरतलक्ष्मणाऋघ्नाऽएहाऋापणीजननीकौशाल्याकेगईसुमित्राप्रमुषप्रमत्ता।तेहनानिवापव्रतकार्यपिंडदानपणीवार।
तर्प्पणक्रियादिकाव्रतकार्यक्रमिऋनुक्रमिऽकीधा।किंलहुणानाजननीना।स्तर्लोकप्रपन्नानांपरलोकंगतानां।कि

नाकहीइ।अष्टौगजाःकेकेऽगजंइकेहा॥उक्तंच॥ऊमुशदेरारवाणेपद्मेइः।पुष्पदंतोघ्रवापमनः।सुप्रइतीकेऽजैनोना
ल।इत्यष्टदेवयोनयः।२।तगवानब्रह्माचउर्मुषस्तस्यकरातउत्पन्ना अष्टसामयोनयोगजाः।तथाचउक्तंजिश्रीनारायण
णस्यश्रेणाः।रामादयस्तेषांअष्टौश्रेणाऊणादयः।स्तेषांवंशइति।प्रससारः।चउर्मुषस्तगवन्ब्रह्मासामवेदगातादृ
ष्ट्विकी।एसुरुगजऊयनाजिमतेदनुवंशमहामविस्तरइऊउ।तिमएकऊणादिकाःआएपुत्रनु।अन्वयवंशाविस्तरिउ
ऊ।अथाद्वीरात्रेस्तिमितप्रदीपेऽराषागृहेसुप्तजानप्रबुद्धः।ऊणाःप्रवासस्थकलत्रवेषामदृष्टपूर्ववनितामपश्यत्।
ध।अथानंतरऊणाःअर्द्धरात्रेनिसीघेऽत्रिषागृहेवनितांश्रप। श्यत्।अथानंतरएकदाप्रस्तावेऊणाराऽश्रर्द्ध
रात्रिबुद्धनऽममयिऽराषागृहेऽगारहणीस्तूणवालऽ घरमाहिएकवनितास्त्रीदीगी।किंलक्षणोऽरा
षागृहे।स्तिमितप्रदीपेकिस्यूंछऽत्रिषागृह।स्तिमितनि श्चलप्रदीपछऽजेत्रिषागृह।पुनःकीदृ
ऽराषागृहे।सुप्तजनेवलीकिस्यूंछऽत्रिषागृहसुप्तसुताज नयरिवासजनछऽजेत्रिषागृह।किंलक्षणऊ
णाःप्रबुद्धःकिस्फछऽऊणाराजा।प्रबुद्धजागिउछऽजेऊणाराजा॥तां किंलक्षणांअदृष्टपूर्वां।किमीछऽतवनितास्त्री।न
ग्रीअगऽदीगी।अदृष्टपूर्वांपूर्विऽनयारीगजेविनितास्त्री।पुनःकीदृशीतांप्रवासस्थकलत्रवेषां।देशांतरगतस्तट्टकलत्र
वेषांवलीकिमीछऽतेविनितास्त्री।प्रवासि।छरहिउ।देशांतरिगिउ।स्तट्टस्तरतारातहनाकलत्रतेहसिरीउवसछऽणा
तलऽविरहिणीनीयरिऽरूपधरऽछऽ।अलूणीदासछछऽजेवनितास्त्री।एहवीस्त्रीआवानिशीघसमयिराजाऊणिऽजागि
ऽहूंतऽदीगी।धासासाधुसाधारणपार्थिवर्द्दः स्त्रिवाछरस्तात्यरहूतत्रासः।जेउःपरेषांजयशाष्टपूर्वांतस्यांजलिंबधुमतो २८१
तत्रध।धासाधुसाधारणपार्थिवर्द्दःस्त्रिवाछरस्तात्यरहूतत्रासःजेउःपरेषांजयशाष्टपूर्वांतस्यांजलिंबधुमतो

यमष्टपूर्वकिमयोहासणीहराजन्वंशयऽतिश्रीसरेऽहूंतिवाधगाहधजोगी।अंजलिकरीजयशाष्टपूर्व
ऊणाश्रागलिश्रावीऊत्तारहीतस्यकिलक्षणस्यसाधुसाधारणपार्थिवर्द्दः।साधुसिःसहऊल्यापार्थिवर्द्दिःराजलक्ष्मीय
स्यासौतस्याःकिस्फछऽतेऊणाःसाधुसतश्रुरुषस्यूंसाधारणसिरीषीराजनलक्ष्मीछऽजेऊणायरकार्यपरायकारका।
रिणीलक्ष्मीछऽनेऊणारायनऽपुनःकिंलक्षणस्यतस्यापरहूतत्रासः।वलीणपरहूतःऽदुनीयरिऽदीनिवेतछऽजेऊणाराजा
पुनःकिंलक्षणस्यऊणास्यापरेषांजेउः।वलीकिस्फछऽऊणा।परवऽरीनुजापणाहारछऽजेऊणाराजा।पुनःकिंलक्षणस्य
तस्याःबंधुमतः।वलीकिस्फछऽऊणालबादिकाबांधवसहितछऽ जेऊणा।एकदाऊणानिशीथिजजागऽ।एकनारि
करजोगविश्रागऽजयशाष्टबालीरहऽश्राविऊत्ती।प्रवासि गिउनाहतिसीयशात्ती।५।अथानुपोटार्गल
मप्यगारंछायामिवाद्रीनलंप्रविष्टा।सविस्मयोराशारघेस्त नूनः।त्रीवाचपूर्वाद्दिविसरष्टतल्यः।६।अ
थपश्चानदाशारघेस्तनूजःरामपुत्रःऊणाःतास्त्रियांत्रीवाव॥ अथपछऽदाशारथिश्रीरामतहनुपुत्रःऊणा
रायतेस्त्रीप्रतिऽबोलिउ।कीदृशाःऊणाःपूर्वाद्दिविसृष्टःतल्यःपूर्वका येनत्यऊणाथाःकिस्फछऽऊणाःपूर्वकायपूर्वीशा
रीरावयविऽकरीविसरष्टछांगी।तल्यशाषाषाटछऽषाटऽबऽउछयुछऽजेऊणाःपुनःकीदृशाःऊणाः।सविस्मयःवली
यविस्मयपामीरहिउछऽजेऊणा।तांकीदृशीं।अगारंगृहंप्रविष्टा।किसीछऽतेस्त्री।आवासघरमाहियऽगीआवीछऽजे।
स्त्री।कीदृशांअगारं अनुपोदार्गलं।अनुघातितार्गलं।किस्फछऽअगारगृह।नथीऊघाडीअर्गलास्तांगलछऽजेअगारगृ
ह।ताकीदृशींकामिवाछायामिवातेस्त्रीकिसीछऽ।छायाप्रतिबिंबसिरीषीछऽजेस्त्री।किंलक्षणांछायां।आदर्शांत
लंप्रविष्टांकिसीछऽछायाआरीसामाहिप्रविष्टप्रतिबिंबीदृऽजेमयाजिमप्रतिबिंबदुऽआरीसऽदीधऽवारितिम

नगरद्वारविकंश्रमरावती।उत्सविएहवीअयोध्यादुती।तइक्ष्वाकुरासमर्घकरनइराजा।पामादीनअवस्थाआज।२०।विशीर्णति
ल्यागृहसन्निवेशा:पर्यस्तशाल:प्रत्नुणविनामो।विकंबयत्यस्तनिमग्नसूर्यादिनान्तमुग्रानिलस्तिन्नमेघ।२१।किसीअवा
स्था।गृहसन्निवेशा:।गृहाश्रम:।ममम्प्रत्नुणरामेणविदिनांतदिनावसानंविकंबयति।अनुकरोतिजिगृहाश्रमघरमे
माद्वाराप्रत्नुस्वामी।रामयाषइदिनांतदिवसनुअवसानकालनइविकंबइअनुकरइतेहनीसिरीषाईधरइढइ।कि
लरूणदिनांत।अस्तनिमग्नसूर्यकिस्फाढइदिनांत।संध्यासमय।अस्तआघमणनइविषइनिमग्नाबूडुसूर्यढइजेदि
नांत।एनकिंलरूणदिनांत।उग्रानिलस्तिन्नमेघ।बलीकि। स्फाढइदिनांत।उग्रउकटअनिलवायुतेणइस्तिन्न।
विछिन्नलाघिउमघपटलढइजेदिनांत।एतलइवाइंआद् णियाग्रघिलआत्तांघियाढइ।।किंलरूणा:गृहसं।
न्निवेशा:विशीर्णतल्प:किस्फाढइघरमंदिर।विशीर्णता गा।तल्पशायनीयढइटोलघाटहीफोलाटस्ताजी
यपंक्तियाढइजेगृहाश्रमाएन:कीदृशागृहाश्रम:।पर्यस्त शाल:वलीकिस्फाढइगृहसन्निवेशा।पर्यस्ता:पति
ताशालआखादिगृहाणियत्रअसोपर्यस्त:शाल:।पर्यस्तयकि याषरूपंकियाशाला।साल।घोराद्दरिगढइत्यादिदेग
त्तानीयकियाइजेगृह।सन्निवेशा।सूर्यपाषइसंध्याजेहवी।रामकिनाअयोध्यातेहवी।त्तागीषटनइत्तीतरूपंकिया।गाइ
आत्तांजिस्याउपंकिया।अयोध्यानाघरमंदिरपंगणजाणेजेहवासंध्यनागण।२१।निशासुत्तासक्कलनूपराणाय:सच
रात्तद्दत्तिसारिकाणा।नदन्मुखोल्काविचिताभिषात्ति:।सवासुतराजपथ:शिवात्ति:।२२।य:अयोध्यायाराजपथ:राजमा
र्ग:निशासुरात्रिउ।अत्तिसासिकारिकाणासंचर:अत्तत।अयोध्यानुजेराजमार्गराजिनइविषइसोरिणीदाकामी।स्त्रीस्वि २८९
[illegible]

[illegible]

कृतानकनमनोज्ञनूपरनेउररणकारकरंताइजेअत्तिसासिकस्त्री।एहवुराजमार्गहुत्त।सराजपथ:शिवात्ति:शृगा।
लीतिर्वासते।तेराजमार्गहवशिवासीयालिग्रणदितेदेवासीढइ।किंलरूणात्तिसात्ति:नदन्मुखोल्काविचितभिषात्ति
:किसाढइशिवानदनऊनाईतामुखतहनीज्वालातेणइविचितरागजाणियाअभिषढइजेसीयालिराजमार्गनिउररण
कृता।विचित्तसैरिणीसंचरती।फिरतीरामइअाजतिदाम्पादि।जोइक्ष्वाराजाअयोध्यामाहि।२२।आस्फालितय
नप्रमदाकराग्रोर्मृदंगमद्ध्वनिमद्धगद्धन।वन्यैरिदानीमहिषैस्तदत्त:शृगादंतकोटातिदीर्घिकाणा२३।दीर्घिकाणांक्री
डावापीनीयत्रअत्त:पानीयप्रमदाकराग्रै:आस्फालित।स नमदंगमद्ध्वनित्रद्धगद्धत्तजेअयोध्यमाहिदार्घि।
काक्रीडावापीमीलिवानाषकोषलीनूजेअत्त:याणीप्रमदा मदोन्मत्तस्त्रीनादाद्यनेतलेआस्फालितआद्दणि
काद्दत्तूमदंगमादलयत्वाजतेहनीमद्ध्वनियामतू।स्त्री नेघापइ।आद्दणिकाजलमादलनाधोकार।स
रीषाईयामतू।ततअत्त:पानीयइदीनावास्यैवनसंत्तावर्मे दिषै:शृंगादंत।कोटातिआकंदशाष्टकारातितिया
णीषकोष।लीनूजलदवनसंबधीयाअरण्यमहिषेसींगके आद्दणिकाद्दत्तू।आकंदशाष्टकरइढइ।वाद्दवइढइ।प्र।
मदाकीलतीघापटनार।मादलदमकास्मूकरतीवार।आजषकोषलीइत्तइंसाकोद्दजाणेअयोध्यासामिविठोसा२३।द्दक्ष्वा
याग्रष्टिनिवासत्तगान्मृदंगशाश्चगमादलास्पा:प्राप्तादनोल्काहतशेषवर्द्धा:।क्रीडामयूरावनबर्हिणश्व।२४।क्रीडामयूर
वनबर्हिणश्व।प्राप्ता:।श्वानामोर।वनबर्हिणपणू।वनमादिलमोर।।तद्दसिरीषाईणमिया।किंलरूणा:क्रीडमयूरा:।यष्टि
निवासत्तगान्द्दमदंगालयत्तगात्तद्दक्ष्वाया:किंसाढइक्रीडामोर।यष्टिनिवासनात्तगाढइद्दनीशाषाइइसूढइढइजे
सुवर्णमयादंडि।वसता।रहिताअजतेसुवर्णमयदंडनाजि।वाढ।क्रीडेआम्रइरीहियाढइजेक्रीडामोरा।ध्वन:किं

लक्षणाःकीकामयूरा।मृदंगशब्दायगमानंश्रुलास्याःवलीकिस्याऽइंकीकामोर।मृदंगशब्दमदनाधंकारतेहना।
श्रुतावउश्रुणहत्तिउन्मत्तरहितऽइंजेक्रीकामयूरा।पुनःकिंलक्षणाःकीकापयूराःदवोल्काहतशोषवर्हाःवलीकिस्या
ऽइंकीकामोर।दवदवानलनीज्वालाऽहतदाधतेहधिकी।शोषवर्हऽइंजेक्रीकामोर।बलियासघलाधिकीवाकी
धाकतापीछधरऽइंऽइं॥एतलऽरमनामोस्जेसोवनदंफिातेहविणहवकांदीसऽवनषंफि।मादलटमकावेणवी।
फियानावादाधंयाछहविणवकषांवा२४।सोपानमार्गेश्चियेशरामानिहिश्नवत्यश्चरणान्सरागान।सद्योहतन्याऊ
तिरक्तदिग्धंव्याघ्रेःयदंतेषुनिधीयतेमो२५।हेराजनयेषुसो यानमार्गेश्रामाःस्त्रियःसरागान्।चरणान्।नि।
हिश्नवत्यःआरोपयामासुःहेऊरराजन्श्रयोध्यामाहि।जे सोपानकमार्गेणवकीयारेरामारमणीयस्त्री।स
रागश्रलतानऽरसिइंक्षाविया।चरणपगमूंकतीआ। रोपतीःश्रद्यमेममश्रयोध्यायांतेषुसोपान
मार्गेषु।व्याघ्रोःयदंनिधीयतेआजतेमाहरांश्रयोध्यामाहि नेहेणवकीयारे।वाघेपगनिसाऽवाघनायगलो
यकऽइंहऽतिहांकिंलक्षणेःव्याघ्रैःसद्योहतन्याऊक्तिःकिस्याऽइं वाघासद्यतत्कालहतहरिणेयांन्यंऊकहितामृगवऽ
जेवाघाकीहऽशेपदांश्रस्त्रदिग्धरुधिरालिप्तं।किंभूऽइंव्याघ्रपद।रुधिरिऽक्षरफिऊंऽइंजेव्याघ्रपद।एतलऽपदमनिपण
लाश्रलतारागं।पावकीयारेवेहूंउनागं।हरिणहणीतिहांवाघजिवफिया:।वरफियारुधिरिनेहनापगयफिया२५॥
चित्रद्विपाःपद्मवनावतीर्णाः।करेणुसिर्दत्तमृणालतंगाःनखांकुशाघातविसन्नकुंभा।संरभसिंदप्रहतंवहंति॥
२६।चित्रद्विपाःचित्रगजाःसंरभसिंदःप्रहतंवहंतिश्रयोध्यामाहिवीरामणनाहाढीयासकोपसीहनाप्रहारवऽइं
ऽइंचित्रद्विपनारहाःसिंहकपेकराश्रादणीऽइंऽइंकिंलक्षणेचित्रद्विपाःनिहणनाःपद्मवनावतीर्णाःकिंस्याऽइंचित्र

MEMORIAL
डाक्टर भाऊ दाजी लाड ओरिएन्टल रिसर्च इन्स्टीट्यूट बम्बई

द्विपनांतिऽश्रनोपयोगकमलवनंतेहांमाहिश्रयोध्यानिवासिनियाऽइंजेचित्रद्विपा।पुनःकीदृशाःचित्रद्विपाः
करेणुसिर्दत्तमृणालतंगाःवलीकिंस्याऽइंचित्रद्विपाकरेणुहाथिणीऽदत्तदीधमृणालकमलिनीनातउतेहनांऽइं
ऽइंजेचित्रद्विपाःहाथिणीहाथीयानऽजिमाफऽइंऽइंएहवारूपकरियाऽइं।किंलक्षणंसरभसिंदप्रहृतंनखांकुशाघात
विसन्नकुंभंकिंस्याऽइंसकोपसीहनुप्रहारानहरसणतश्रंकुशातेहनात्रासमंताद्राविंशघातप्रहारतेणऽविसन्नफाकि
याकुंभस्थलंऽइंजेसकोपसीहनाप्रहाराजाणेजीवताणएऽगमिदेषांसीहहाथीविकामिानहरिणापिफाऽइंकुंभस्थ
हुंऽश्रयोध्यएहवीविसम्मन:।२६।सत्तेषुयोषित्प्रतियात ननामुक्तांतवर्णक्रमधूसराणां।स्तनोत्तरीयाणिसक
तिसंगानिर्मोकिंतदाःफणिस्तिर्विमुक्ताः।२७फणिस्तिर्विमुक्ता :सर्पेस्तत्काःनिर्मोकपदाःकंचुकाश्चकानि।स्त्रि
युयोषित्प्रतियातनानांसंगातस्तनोत्तरीयाणि।स्तवंति फणीसर्पेविमुक्तमूंकनिर्मोकपदांकांचली
तेहजिसणतवस्त्रांस्तंघरनाघांस्तानऽविषऽजेऊत्रिमस्निघ दीपूतनीस्वीतेहनासंगमिलवउस्तनोत्तरीयस्त
नऊपरिवस्त्रतेहजिकांचलीहुऽइंऽइंजेसर्पनीजांघाकांचली।ते हजिघांतेश्रतनीनास्तनऊपरि।उंडाफघाऽइंऽइं।कि
लक्षणानानावर्षित्प्रतियातनानांउक्रांतवर्णक्रमधूसराणां।किसीऽइंघांतेश्रतनीउक्रांतऊंचफियानीलापीलारातांधु
लाकालायंचवर्णवाना।नुक्रमतेहनाऊंषफिवाउ।धूसरीघई।रहीऽइंजेघांस्तानीश्रतनीघांसमूकीसर्पिऽकांचली।स्तन।
उंडाफकीधीतेकांचली।श्रतनीऽवानागियाऊंचडी।जोऽश्रयोध्याएहवीऊजडी।२७।कालांतरेणामसुधन्नक।मित।
स्ततोरूढेणंऊरेषु।तधैवमुक्तांगुणमुद्रयोषिदर्मेषुमुर्छतिनवद्पादाः।२८।चंद्रयादा।चंद्रकिरणः।नक्तंरात्रौदर्मे।
ष्मरूढ।तधैवनमूर्छतिनःप्रसरंति।चंद्रमानाकिरणारात्रिऽश्रयोध्यानां।श्रावासघरनऽविषऽतिमनप्रसररऽजि

मत्रागइपसरता।तिमहवकानघीप्रसरता।किंलहणा:चइयारा:।मुक्तागुणविशुहयोपि।किंभाइंचंइकिरण।मोती।
नाहारनीयरिइनिर्मलाईइजेचंइकिरण।एहवानिर्मलाचंइमानाकिरण।आवासेप्रवेशनलइ।किंलहणेशुहर्म्यशु।
कालांतरइणामसुधेषु।किंभाइंहर्म्यआवास।कालांतरकालयालरीतइहूंतइइणामकालीसुधाछोहइजेआवास
कालषागइजातइछोहकालीघाइ।पुन:किंलहणेशु।हर्म्येशु।इतस्ततोस्फुटहणांकरेशु।वलीकिंभाइं।हर्म्यआ।
नास।सघलइवणपषेरूढकरियांहणांकरइजेहर्म्यघर।।ऊंचियाकरूसघलइ।पटसालि।कालीछोहइजातइकालि
।चंइकिरणेनफूटइमादि।देषिअयोद्याहईयादहि।२८।आव। उर्ध्वशाषा:सदयंचयासा।पुष्फाणएकयात्रानिविली
सिनीत्ति:।वन्यै:शलिदैरिवानरै।स्ता:क्रियंतउद्यानलता मदीया:।१९।हेकुत्राता।मदीया:उद्यानलता:
वन्यै:शलिदैरिवानरै:क्रियंते।हेकुशराजन्तेमम अयोध्यानीउद्यानलतावाडीवनेवरशु।
लिदस्तालनायरिइवानरेकरीइ।तेजीइंइवाडीवनावान एसवांवलवीवलकीजइंइ।वअन्यतयासांउ
द्यानलता।नापुष्फाणि।क्रियासिनीत्ति:।शाखा:आवर्ज्यनामयि वासदयंयषात्तवति।उपात्तानिगृहीतानि।वानइ
जेउद्यानलतावाडीवनावलि।नापूफुल।निलासिनीस्त्रीए।शाखा।फालषी।नमावीदयासहितजिमइ।तिमनिनि
इलीजता।रषेकालमरकइंएहस्त्रीएफूलल्लीजंतांइहं।अजवाडीतेसंवल्वानरकीधी।जिमशलिदवनेदार।१९
।त्रावनाविस्कृतदीपनास:।कांतामुखश्रीवियुतादिवापि।तिरस्क्रियंतेकुमितेउजाले।विछिन्नधूयत्रसरागकद्दाग
२०।अयोध्यायांकुमितेउजालेगवाहा:तिरस्क्रियंते।अयोध्याइ।कोनीयानालालजालावाऊएकरीगवाहगुषदा।
कीइंइ।गुणवणपणिलीयानालालतलिया।किंलहणा।गवाहा।विछिन्नधूपत्रसरा:।किंभाइंगवाहा।विछिन्नर।

दियापिवतीपूफलसरइंजेमवाहा।नेधूपकरेवाला।तेरहियाइंइ:किंलहणा।गवाहा।रात्रोत्रनाविस्कृतदीपवास
।वलीकिंभाइंएदाहा।रात्रिइनघीप्रकटेषियादीवानउद्यान।कहीइदीवानकराइंजगवाहा।पुन:कीदृशा:गवाहा:
दियापिकांतामुखश्रीवियुता:।वलीकिंभाइंगवाहा।दिवसिदीहइ।कांतास्त्रीनामुखनीत्रातातेरहितइंसंगवाह
।त्रागइधवलगृहनगुषिइस्नानारलीयामणेमुखिइंअयोध्यादासतीसुखिइ।इषमतेघईदुषिइंनदीसिइकोइंइंइ।
गुषिइगुषअयोध्यानाएहवाइंऊत्रा।वलायात्रागलिकोलिकवाऊत्रा।साहइनदीसइंबइंवूकाइ।रात्रिदीवातिहांनदि
हाइ।२०।बलिक्रियावर्जितसेकतानि।स्नानीयससर्गम नाफ्रवंति।उपांतवानीगइंइहा।सून्यानिदृयसरयू
जलानि।२१।हेकुत्राअहंअयोध्यादेवासरयूजलानि।दृहा। दूयेपीकयामि।हेउत्रा।हंअयोध्यानी।आधिष्टाय।
कमसरयूनदीनाजलपाणी।एहवादेषीदूहवाऊंयी। दीऊं।किंलहणानिसरयूजलानि।वलिक्रिया।
वर्जितसेकतानिकिंभाइंसरयूजल।बलिक्रियाहोम। तर्पणमारणविधितरहितसेकततटइंजेसरयूज
लानदीइबलिक्रियानघीहुती।पुन:किंलहणानिसरयू। जलानि।स्नानीयससर्गंत्रनाफ्रवंति।वलीकिंभाइं
सरयूजल।स्नायंयतेत्रनेनवूर्णेन।तत्स्नानीयं।स्नानयोग्यगंधचूर्णीसुरतरादितस्यससर्ग:तंत्रप्राफ्रवंतिजेणइ
सुगंधचूर्णिइंकीधीइंइ।चांपेलसरहासरितेहनुससर्गंनघीपामताजेसरयूजल।त्रागइविलासीजन।स्नाता
रमता।तेतिहांनघीदीसतापुन:कीदृशानितानि।उपांतवानीर।गृहेशसून्यानि।वलीकिंभाइंइतेसरयूजल।उपां
तस्थमीपेवानीरवेत।सवेत।मातहजिगृहस्थानकनइविषइसून्यइंजेसरयूजल।त्रागइजेलोकमाहिस्नानक
रता।तेहालकल्लोलपाणीलहारजाता।वेतसवेकसाऊपरिवलता।तेहवकोनघीजाता।तेणइकरीवेतसगृहसू

न्यरीसताऽऽ।जेसरयूनदीनाजल।स्नाननर्पणकिस्यूनकराऽ।वेतसऊपरिलदृनजाऽ।बलिशांतिकसारणाश्रणक
रवऽ।सरयूजलसूनऽ।मनदूदवऽ।२१।तदर्ईमीमांवसतिंविसृज्यामामस्कपैउंऊलराजधानी।दिवाननुकारणमानुषी
ना।यघागुरुसेपरमात्ममूर्त्ति।२२।ऽऊरा।तन्तस्मात्कारणातवेऽमावसतिंऊशावतीनगरीविसृज्यत्यक्त्वामाऊलरा
जधानी।अयोध्यांत्रस्कपैउंश्रंगीकर्उंश्रईसियोगणासि।ऽऊराराजन्तेदकारणउन्।एवमतिश्राश्रमऊशावतीनग
रीगऽ।मऊश्रयोध्यानगरीऊलक्रमागतराजधानिंश्रंगीकसिवापामिवाश्रईयोग्पदुऽ।यघातेतवगुरुः।श्रीरामः।
नाकारणमानुषीरावणवधलक्षणेनकारणेन।मानुषीतां ननुदेदृष्टिवा।परमात्ममूर्त्तिंश्रादिवैष्णवीश्रंगीकर्उं
श्रईतिस्म।तथावेश्रयोध्यामूलराजधानी।श्राश्रयिउंयो गणासि।जिमतादाऽगुरुपिता।श्रीरामतकारणमा
नुषीरावणवधिवानऽकारणिलोधीमानवीकाया।ते। ंगंगीश्रादिवैष्णवीमूर्त्तिंश्रंगीकरिवालवा।श्रई
योग्पदऊउ।तिमऊशराजनन्तूश्रयोध्यामूलराजधानिं।श्रा श्रयिवायोग्पदुऽराभिऽजिमकारणदेदृशंगी।दृ।
ऊउश्रादिवैष्णुएदृ।तिमन्तूमूर्किऊशावतीगम।राजकरिंश्र योध्यांजिमरामाररातथतितस्याःप्रणयंप्रतीतः।प्रत्य
गृहीत्स्रागृहेरघूणांप्रख्यत्तिंयऊमुखप्रसादा।शरीरबंधनतिरावत्तवे।२३।रघूणांश्रागृहेःरघुवंशानांश्रेष्टऊ।
शा।तथेतितस्याः।स्त्रीसूपायाश्रयोध्यायाः।प्रणयंप्रार्थनांप्रत्यगृहीत।रघुवंशाः।श्रेष्ठःऊशाराऽ।तदन्तिऽमतेःवता
स्त्रीरूपंश्रयोध्यानगरीश्रारक्षिवानूवचनप्रार्थनांश्रंगीकरी।देदेविकरिष्यं।देदेवि।एतम्मूवचनकरेसि।किल
[illegible] २०२

जेन्ल। किंलक्षणा निसोपानपर्वाणि त्रोवलंवंति। किस्याऽऽसोपानपर्वणोवर्णा। सेवाल्युक्तऽऽसेवालिया ऽऽजेसोपानपर्वाणि त
किंलक्षणा अंत: उदंरुपद्मो। वली किस्पूऽऽअंत्तपाणी। उत्तऊफरानीसरियादंरुनालएदवापद्मकमलऽऽजेंचुत्तजल। पाणी।
घोमाघिया। कमलनालऊफराघिया। पोवकायाराऊघामाघिया। नारीत्तीकफिलगऽऽआविया। षफोषलीऽजलघोमाघया। द्वयसऽ।
मात्रऽदघूट। प्रमाणेऽइतिप्रत्यया:। ४६। नवेष्वसायंतनमल्लिकानां। विज्रंभणेऽधिष्ऊमालष्व। प्रत्येकनिक्षिप्तपद: मराष्ट।
संख्यामिवेषांचमरस्वकार:। ४७। ग्रीष्मचमर: एषांसायंतनमल्लिकानांसंध्यासंबंधिजातीनांसंबंधागणानांवकारऽवाग्री
ष्मकालिजाणेचमरसांमूनीमल्लिकाजाऽनाफूलतेदनीसा। खाकरउदुऽजिसिउ। किंलक्षणोचमर: नवेष्वऊम्मलेष्वत
नकालत्तवेष्व। काराष्वसराष्टंकारवेणप्रत्येकंनिक्षिप्त: पद: किंस्फऽऽचमरनवातकालऊयनाऊम्मलफोमाऽऽ
णविदंसियातेदनऽविषऽ। गुंजारवकरउप्रत्येकत्र त्येकिंऽऽकाएकिंऽनिक्षिप्तदीधुपरिवि। पदयगाढ
ऽजचमर। किंलक्षणेष्वऊम्मलेष्वविच्चत्तणोऽधिष्वकिस्या ढऽऊम्मलफोमाविकसवऽकरी। उंदीयापरिमलका
रतांढऽ। जेऊम्मल। एतलऽसांमूनीविकसंतीजाऽ। चमरु ंकारवितिहाजाऽफोमऽफोमऽढऽउऽसिउ। एकिण।
किंऽगणाउदुऽजिसिउ। ४७। स्वेदानुविद्धाईनरवक्त्रितांके। त्रयिष्टसंदिष्टत्रोषंकपोले। व्यंतनकर्णादपिकामिनीनांत्रारीष
ष्फसदृसापपात। ४८। त्रारीषष्फकामिनीनांकर्णादपिकंतचष्टसनसदृसाकारेणनयपातसिरीषसरिदरी। यांनूफूल।
कामिनास्त्री। नाकर्णकानधिकीव्यंतचष्टविसिऊंऽहूंउयणिसदृसाकारिऽनयफिऊं। कीदृत्रारीषष्फाकपोलेचत्रयिष्व।
संदिष्टत्रोषंकिस्पूऽऽत्रारीषष्फाकपोलस्त्रीनागालनऽविषऽचत्रयिष्टत्रतिहिंसंदिष्टल। गूंत्रोषा। त्रग्रवित्तागढऽ। जेत्रि। २०८
ष्वष्फ। किंलक्षणेष्वन्यंतरेष्व[illegible]ऽ[illegible]ष्वाके। किंलक्षणऽ[illegible]ऽसरेयुक्तऽनऽत्रा[illegible]ईनीलुतानुत्तरतारनुदी

धूलवत्रमानेष्वंकविरुद्धऽ[illegible]नकर्णिनसमयेपढफूलविनगीरिहिऊं। कामनिकानधिकीजेविसिउ।
नपफिऊं। फूलतेकारणिकिसिऊं। कपोलित्रावीनऽविलगीरहिऊं। एकनखवणत्रनऽप्रसेदिग्रहिऊं। ४८। यंत्रप्रबाहे
त्राग्निरेयरीतान्। रसेनधौतान्मलयोद्भवस्पग्रिलाविद्रोषानधिग्राय्यनिन्फार्दिरागद्देषातयमद्विमंत:। ४९। त्रद्विमंतोधनिन।
ग्रिलाविद्रोषान्ग्रिलाकाविद्रोषान्। त्रधिग्राप्यत्रात्रित्यधारागृद्देषु। धामयंत्रधारागृद्देवंउमते। तेषुत्रातपा। ग्रीष्मसंबं।
धिघर्मनिन्फ:त्रत्यवाद्दयनात्रद्विमंतधनवंतमनुष्या। ग्रिलाकणविद्रोषबीजणेदिका। त्रात्रईधारागृद्दनऽविषऽ। धारायंत्र
त्रनेकासंचार। चेदुगमेविवरातणऽग्रोत्तंतीकारिमीपूतली। तेद नादाधिधिकी। ढग्रायंत्रधारागृद्दतेदनऽविषऽग्रीष्म
संबंधीउत्रातयऊकालात्रतिक्रमिउ। एणीपरिऽग्रीष्म कालतीधु। किंलक्षणान्ग्रिलाविद्रोषान्मलयो।
द्भवस्यामलयगिरित्तवस्पश्रीषंकस्यारसेनधौतान्किग्रा ढऽग्रिलाविद्रोषामलयागिरा। चंदनतेदनऽस।
सिऽधौतधोयात्तिन्नढऽजेग्रिलाविद्रोषासूकफिनारसमा। दिऊबोलीरवायुघालऽढऽ। ग्रनःकीदृग्रान। ग्रिला
विद्रोषान्। राग्निरेज्वलप्रवाहेःयरीतान्। प्राप्तान्। बलीकिग्राढऽ ग्रिलाविद्रोषाग्निरेटाढाजलनात्रवाहे। कारिमीपूतल्य
तेदनादोरासंबंधा। नऽमेनिऽघालीढयातेणऽकरी। परीतप्राप्तढऽ। जेग्रिलाविद्रोषाएतलऽज्ञकालिजेत्रातपरमिउ।
धनवंतेतेऽणापरिगमिउ। धारायंत्रचंदाऽपूतली। मलयागिरिचंदनसिऊंमिली। ४९। स्नानाईमुक्तेष्वनुधूपवासे। विन्यस्त
सायंतनमल्लिकेष्व। कामोवसंतोत्ययमंदवीर्य:। केत्रोऽलंतेबलमंगनानां। ५०। काम: त्रंगनानांकेत्रोष्वबलंलत्ता। कामक
दर्पिऽत्रंगनास्त्रीनाकेत्राकलायनऽविषऽबलसामर्थिमयामिऊं। उन्नकालिबीजीपरिऽकामनिबलापणिस्त्रीनाकेत्रा।
कलायनऽविषऽलाधूबल। किंलक्षण: काम:। वसंनात्ययमंदवीर्य:। ग्रेष्टाषाटसमये। मंदबल: किंस्फढऽकामकंदर्प:। व

मंउऋउ।अतिक्रमवऽ।षेष्षाषढग्रीष्मप्रवर्त्तवऽ।मंदघोऽवीर्य्यपराक्रमढऽ।जिकाम।किंलक्षणेषुकेशेषु।स्नानाईमुक्तेषु।किंशाढ
ऽकेशा।स्नानिऽकरी।आईस्नाना अनऽयढऽमेकलामूंकिया।ढऽजेकेशा।पुन:किंलक्षणेषुकेशेषु।अनुधूपवासंअगरधूपादिदा।
सप्यश्चान्तविन्यस्तसायंतनमल्लिकेषु।सायंतनीसांध्यकालविकाशिनीमल्लिकायेषु।वलीकिंशाढऽस्त्रीनाकेशाकलाप
अगरधूपवासतेणऽ।वासियाम्बिकी।पढविन्यस्तनिसियासांझनाविकसिया।मल्लिकाजाऽ।नाऊंशाढऽजेअंगनानाकेशा।
कलाय।एतलऽ।करवऽस्त्रानिमाकलीवीणि।अगरधूपवासीढऽजेणि।विकसीजाऽविचालिऽनिसी।कामसबलतिहांरिदं
उवसी।यछ।आपिंजराबद्दरजःकणचान्मंजर्युदाराश्युश्तेर्युनस्प दग्धपिदंहणिरिशेनरोषात्मंकीकृताज्पवमनोत्तवस्य
।५२।अर्जुनस्पद्दरुस्यमंजराश्युश्ते।अर्जुनवृक्षनीमांजरिशेा। स्त्रीकीदृशीमंजरी।उदारा।किंसीढऽमांजरि।उदा
रा।किंसाढऽमांजरि।उदारगुरूईढऽजेमांजरि।पुनकीदृशी मंजरीबद्दःरजःकणवात्त्रआपिंजराआईषत्
पिंजरी।किंसीढऽवलीमांजरि।बद्दबाधुऊपनुरजःकणमक रंदतेदृपणंउत्रआईषत्लगांस्क।पींजरीढऽजमां
जरिपुनःकीदृशीमंजरी।उत्प्रसृतोगिरिशेनरोषात्मनोत्तवस्पकं दर्प्पस्पेदंदग्धपिज्याप्रत्यंचाषंकीकृताइव।वलीकि
सांढऽमंजरी।जाणीऽकिरिगिरिराईश्वरिऽ।रीसनावराउ।मनोत्तवकंदर्प्पनूंदेद।बालीत्तस्मकरीआनऽज्याप्रत्यंचाषंकीधं
नुत्रीकीदुऽनिसी।ईश्वरिऽबालीकामनूंदेद।धनुषप्रत्यंचावत्रीएद।अर्जुनवृक्षनीमांजरितिसी।कामप्रत्यंचावत्रीजिसीए
तलएदवऽयींजरावांकमांजरिशेात्तऽढऽ।पं२।मनोन्यत्तगंसद्कारत्तगं।उराणसीधुनवपाटलंच।संबध्नताकामिजनेउदा
रा:सर्वेनिदाघा।वधिनात्रमृष्टा:।५२।नेदाघावधिनानिदाघस्तापएवत्रवधि:निदाघावधिस्तनानिदाघावधिनाग्रीष्मकालेन

कामिजनेशमर्दनेषा...निदाघावधिग्रीष्मकालेनकामिजनेशमर्दनेषा

मुद्गूनाऽदोषविकारकेफियाराजिया

निदाघावधिनाग्रीष्मकालेनकामिजनेशमर्दनेषा...मंसद्कारत्तमंचत्र्यन्तउराणसीधुनाएमिदिरावान्यत्तनवपाटलं।नवपाटल
ऊसुमसंबध्नना।संषादयताम्यूकस्उढऽग्रीष्मकाल।मनोन्यमूगंधपरिमल।एद्वुसपक्वसद्कारनुत्तगार।अनऽजीर्णेघणदी
द्दासीधु।मदिरातेद्दतायाने।अनेऽनवाउदईतायाफलनाफूल।ऊपजावउढऽ।एद्दाविषयशृगार।संपजावउढऽजेग्रीष्मकाल
कामीजिमंजिमाणत्रनुत्तवऽदेषऽतिमतिमविद्धलपणऽद्दरिषऽ।।एतलऽ।मदिरापानिअनऽसद्कारसुगंधि।नवलऽपाफलफूल
सुबधिग्रीष्मकालिऽईमकामीतणांफेफियादोषसवेरूसणा।।५२।जनस्यतस्मिनसमयेविगाढेवत्तूवउद्दाविरोषकांतोतापाय
नोरुमपादस्सेव:।सन्दारयस्तानृपति:शशीवाप२।तस्मिनविगा ढेसमयेदुस्सद्ग्रीष्मेजनस्यद्दोग्राविरोषकांतोवत्तूवउ:।तेद्
वऽदुस्सद्ग्रीष्मकालिजनलोकरद्दऽविसविरोषमनगमता मुषदाईयारूपादऊत्रा।केद्दा।सचउदयस्तानृपति:।
वान्यतशशीउदयवानएतोद्दोवत्तूवउ:तिएकनृपतिउ दयपामउ।ऊशाराजा।चत्रअनऽबीजुउदयीउवंऽम
एवद्दरूपादऊत्रा।किंलक्षणोनृपति:चान्यतशशी।तापायनो दरुमपादेशेवा।किंस्फउऽराजाऊशा।अनऽशशी।ताप।
संतापऊकालफेरुवानऽविषऽद्दमसमर्घापादसेवाढऽ।जिऊशा राजा।अनऽशशी।रायनापगसेविया।उतापसंतापटलऽव
द्दमापादकिरणासेवियाउ।तापऊकालशमऽग्रीष्मकालिऊकलवऽघणऽ।सुषदाईबिद्दऊत्रालोकतणऽ।ऊशाराजांअनऽवं
द्दमाएउ।तापशमावऽउदयाबेउ।५२।अथोर्मिलोलोन्मदराजदंसै:।रोधोलताभुष्कवदेसरद्या:विदूरमिद्धावनितासषस्पा।तस्पा
त्तसिग्रीष्मसुखेबत्तूव।५४।अथानंतरंतस्यऊशाराज्ञ:सरय्वा:नद्या:अंत्तस्जिलेविद्दरंतीकिंउऽद्धाबत्तूवात्रथानंतरातेऊ
शारायरऽसरयूनदीनाअंत्त:पाणीमाद्दिजलक्रीमाकरिवारमिवा।वांछादुई।किंलक्षणेअंत्तस्पे।ग्रीष्मसुषेकिंस्पेऽजला
ग्रीष्मकालिसुषकारीऊंढऽजेअंत्तपाणी।किंलक्षणस्यतस्यराज्ञ:वनितासषस्य।किंस्फउऽतेराजाऊशावनितास्त्रीकलत्रसहित

णिपोसइधरइढइ।।कइवसान्त्रःसंध्योदयइव।यद्वासान्त्रःसंध्यारागःनानाविधवर्णभिष्यति।कहिनीपरिइत्रत्तसहितसंध्यारागं
।संध्यानुउदयतेहनीपरिइ।जिमत्रानांसहितसंध्योदयनानाविधवर्णधरइ।तिमएसरयूप्रवाहविविधवर्णधरइढइ।कीदृशाः
सरयूःप्रवाहःस्रोतस्रोमदीयेत्रवाशैःत्रंतःपुरैर्विगाह्यमानः।किंस्फढइएप्रवाहःसइसहस्रमाहरीएहत्रंतेउरीए।विगाह्य
ड्रमीलीउढइ।जेसरयूनदानुएप्रवाह।किंलक्षणैःत्रवरोधैः।गलितागरागैः।किंस्याढइत्रवरोधत्रंतेउर।गलितगलिया।
धीवराणात्रगदहनारागकुंकुमश्रीषंडादिकवर्णढइजेत्रवरोधत्रंतेउर।जोइकिरातसरयूप्रवाहि।विधवर्णदीसइढइमा
हि।राणीयरुलीलतागलइत्रंगराग।त्रोत्तइजिसिउसंध्यानुरागाय ढ।विलुप्तमंतःउरसुंदराणां।यद्यननोलुलितास्रिरद्विः
तद्धृतानिर्मदरागत्रोस्ता।विलोचनेभ्रतिमुक्तमासांयणनो लुलितास्तिःनावाउद्धलितास्तित्रद्विःवारिस्तिःत्रासां
त्रंतःउरसुंदराणांयतत्रंजनंविलुप्तं।नोबेकीज्जेकुलालिकुं याणीतणइएत्रंतेउरी।स्त्रीनूजत्रंजनलोपिकुंद
पिकुंलीधू।किंलक्षणं।भ्रतिमुक्तं।किंभूढइतेकाजलारक्ततारा तकियणइबलतूमूकंढइजेत्रंजनं।जलिकुललीना
इत्रंजनलीधावलतूरातकित्रोखिनइदीधं।कामरागविरोधिइतेह लीजइदीजइत्रोत्तएह।यण।एतागुरुत्रोणियथोधरवा।रा
त्मानुमुद्दोदमत्राकुर्वत्यः।गाढागरैर्बाहुस्तिरसुबालाः।क्रेत्रोत्तरंरागवशान्नवंतो६०।एताःबालाःरागवशानश्रीतिवशात्तत्क्रेत्रो
त्तरंकष्टाधिकंयथास्तवतिबाहुस्तित्रसुपानीयेभनरंतिहस्तिल्लजोइएबालात्तन्वीस्त्री।रागश्रीतिनावशाउकष्टाधिकत्रक्रेत्रोत्तरं।
जिमदुइतिमबाहिइनुजाइंकरात्रपयाणिनइविधइतरइढइ।दोहिलिइक्रेत्रिइंकरी।तरइढइ।किंलक्षणैःबाहुस्तिःगाढाग ३०१
रैःकिंस्याढबाहुःगादात्रंगदबहिरयाढइ।जेबाहुएतलइ।मोराकरीनटयथोधरत्तारि।कष्टिइतरइढइहरिभीरि।बाधात्रं
गदगढाकहि।मरनदीहिलूजाइजनमनीहि।६०।त्रंगीसिरीषप्रसवानतमाः।त्रत्तस्मिन्वारिविहरिणीनां।पारिप्लवाःत्रात

सिनिम्नगायाःसुवालनोलान्कुर्वत्यतिमंथरान्।६१।त्रंगीसिरीषप्रसवावतंसाः।मालकालिकारिणीनानारीणांसिरीषप्रसवावतंसाः
सिरीषपुष्पमुकुटाःत्रत्तस्मिनः।पतनशीलाःसंतःनिम्नगायाःसरयूनद्याःत्रातसिप्रवाहेमज्जानछलयंतिविप्रतारयंतिाए
जलक्रीडाकरतीस्त्रीतणासिरीषकुसमनामुकुटफूलपगेरनदीनइप्रवाहियफलाहूनामस्यनइछेलइ।ढइ।वीयारइभवका।
वइढइ।किंलक्षणान्नमस्यान्नस्यवालनलोलान्।किंस्याढइमस्यान्।सेवालनइविषइलोलढइजेमस्यकिंलक्षणाःसिरीषप्रसवा
वतंसाः।पारिप्लवाःकिंस्याढइ।सिरीषकुसुमनामुकुटपारिप्लवचपलढइ।पाणीनइवेगिइंयफलांचवलत्तावइढइ।जेसिरीष
प्रसवावतंसाएतलइ।।जलकेलिकरतास्त्रीनइ।कालतातरतामाघा घिकीसिरीषकुसम।फूलखिसतानरीनइप्रवाहि।
यइता।जाणेमस्यनइछलइंढइस्वीयारइढइ।तर्षनइवरांसइ।क्षया त्रनइवलीफवकियायाढाघ्रयाढइं।६२।त्रासांज
लास्फालनतत्पराणां।मुक्ताफलस्पर्द्धिशीकरेभ्रपयोधरो मृष्यिभ्रशीर्यमाणःसंलक्ष्यतेनद्विडरोपिहारः
।६२।त्रासांस्त्रीणांहारःछिद्यमानोपिहरन्सीर्यमाणःत्रस्यमानःसन् नसंलक्ष्यतेनज्ञायते।एत्रंतेउरीस्त्रीतणुहारविं
दत्रूटइ।नजाणीइजाणीइनथी।केभ्रशीकारेभ्रजलकणेभ्रकहि नइविभइसीकरजलकणाजलनाबिंदूयानइविषइ
किंलक्षणेभ्रशीकरेभ्रमुक्ताफलस्पर्द्धिभ्र।किंयाढइसीकरजलकणामुक्ताफलमोतीसूंस्पर्द्धिकरताढइमोतीसमानढइ
जेजलकणाभ्रन।किंलक्षणेभ्रशीकरेभ्रपयोधरामृष्यिभ्र।स्तनोल्लंघिभ्र।वली किंस्याढइंसीकरजलकणायपयोधरस्तनघि
कीवसप्पीयाऊललताउल्लंघीयाढइजेमीकरजल।कणा।किंलक्षणेभ्रनात्रासांस्त्रीणांजलास्फालनतत्पराणां।किंसिढ
इएस्त्रीतरांजलनूंत्रास्फालनतेहनइविषइतत्परढइजेएस्त्री।एतलइ।स्त्रीनरतीजलत्राहणइ।इम्भूं।त्रूटइहारनजा
णइकिंभूं।खिरतामोतीनलइंसारंजणेऊभइजलकणफार।६२।त्रावन्नीशानतनास्तिकांते।संपोक्तवोद्वहवराः

स्तनानां।जातानिरूपावयवोपमानां।न्यदूरवर्त्तीनिविलासिनीनां।६३।विलासिनीनांनारीणांरूपावयवोपमानानिअदूरवर्त्तीनि।
जातानिअत्तवु:।विलासिनीस्त्रीनारूपदेहतेहनाअवयवतेहनाउपमानदृष्टांतअदूरवर्त्तीयादूरकमाजिहऊया।सीपरिऽ
नतनाभिकांते:।आवर्त्तशोभाप्रातगंभीरनाभिरीषत्कृजलचक्रमशोभावर्त्तते।ननभिम्नगंभीर।गुहरीऊंडीनाभिरूपीतेहनी
कांतिरहऽ।आवर्त्तशोभा।जलचक्रमनाशोभानाहऽ।जलचक्रमसिरीषी।विलासिनीस्त्रीनीनाभि।एकउपमा।चक्रवाकयु:ल६।
रीरूपा:।विलासिनीस्त्रीनीनाभिहि।तगोलहरीसमान।जेदवीपाणीनीलहरीतेहवीविलासिनीनीनाभिहि।बीजाउपमा
।स्तनानांहृदवा।रा:चक्रवाका:।तेस्त्रीनातनरहऽउपमा:चक्रवाक युग्मसमान।विलासिनीस्त्रीनास्तनयुग्मजाणि।
वाउपमा।वेगलीनुघीतिरानदीमाहि।समापिहऽगुहरीनाभि जलचक्रमसमान।वांकीनमहिलहरीउपमान।च
क्रवाकऊचयुग्मकिसूं।कीलतानारीऊविऽस्यूं।६३।तार स्खलीबद्धिलिरुकलापे:प्रस्निग्धकेकैरतिने
द्यमाने।श्रोत्रेशुसमूर्छतिरुक्मासांगीतानुगंवामृदंगवाद्यं।६४। त्रासांस्त्रीणांगीतानुगंगातानुकारि।वारिमृदंग
वाद्यंरक्तंसम्पृक्तंयद:तवतिश्रोत्रेशुकर्णेशुसमूर्छति।विस्तरति।ए स्त्रीनागीतगानतेहरहऽअनुकारिऊंसिरीषूंवारि।
मृदंगपाणीजिनणतमृदंगमादलतेहनूंवाजिवूंरक्तंसम्पृक्तंसोकंगितजिमहुऽतिमश्रोत्रकाननऽविषऽविस्तरऽहऽजा
णीऽस्त्रीफालतीऽपाणीनाधो।कारवानतासांतलतांजिहऽऽ।एस्त्रीनागीतगानसुहाणांजिमा।तिमऽवारिमृदंगवादनसु
हाऽहऽ:किंलक्षणं।वारिमृदंगवाद्यं।तीरस्खलीवर्द्धिलि:तटत्रमिमयूरै:।अत्रिमंद्यमानेस्तूयमाना।किसूंऽवारिमृदं
गवाद्यातष्टत्रमिकाऽरहियावहूंमारतेहस्तवीनूंवऽ।तेहनऽसुहानूंवऽ।जेवारिमृदंग।वाद्या।कीदृशे:तीरस्खलीव
र्द्धिलि:[illegible]

न:कीदृशै:।प्रतिमंद्यमानेस्तूयमाना।किसूंऽवारिमृदंगवाद्यंतटत्रमिकामोरा।एस्त्रीनागीतंअनुसारं।नान
ऽजलमारनधोकार।वलीवषाणऽमारतिमिऽ।षमूमाकागारमिसिऽ।६४।संदष्टस्खलद्बलानितंवेणुंदुष्कालंगलितंकु
कल्या:।अमीजलापूरितनउमणीमोनंत्तजंतरसनाकलापा:।६५।अमीअस्खलितंवेणुनारीकरीततेशुरसनाकलापा:मख।
ला:मोनंसजंते।एअबलास्त्रीनाकटीप्रदेशानऽविषऽमेखलामोनंत्तजऽहऽमेखलाबाजंतीनघी।दिलरुणा:रसनाकला
पा:जलापूरितनउमाणी:।किसीहऽमेखला:।जलपाणीऽआसमंताद्राविऽऽरितपूरियातंउदारमानामार्गुहिऽहऽजेमे
खला:काणापाणीत्तणाणारंरुजानुघयु।मणीफारालतार दियातेणऽनबाजऽ।पुन:किंलक्षणमेखला:।ऽदुष्टकाशा।
तरितेशुकल्पा:।वलीकिसीहमेखला।ऽदुंवऽमानुष्यकाशा उद्योतषे।ख्यातेणऽअंतरितआहादियाऽहुनरुजतसि
रीषीहहऽजेमेखला।पाणीऽआतरियाटाकियारत्नम णीफारसनाकलापमेखलाएहवीदीसऽहऽ।किंल
क्षणेशुअबलानितंवेशु।संदष्टस्खेशु।किसाहऽस्त्रीनाक टीप्रदेशा।संदष्टसलग्नलागात्तीनापरिधानवस्त्रहऽ।ती
नूंयहिरणूंकहिऽवलगीरहऽ।जेस्त्रीनाकटीप्रदेशा।बाजऽनदीमे खलनारिमालवऽ।दोरातणामार्गुजलिऽजिपूरवऽ।वलीवि
लेगाकविस्त्रत्तीनाटाकियाकिसूंतारकवंदूषोस्त्रा।६५।एता:करोतत्यक्षितदक्षधार।दर्षात्रषीत्तिर्वदनेषुसिक्ता:।वके।
तराणेरलकेस्तरुण्य:श्रूर्णरुणानवोरिलवान्वमंति।६६।एता:तरुण्य:अलाकं:केशैर्वारिलवान्वमंति।त्यजंतिगलंतिए
तरुणीस्त्रीअलकमुखाग्रकेशिऽकरीवारिलवजलनाबिंदूयावमऽढाकऽहऽ।मरतामालतामुखअागलिनीमाना।
जलबिंदुअवऽहऽ।किंलक्षणा:तरुण्य:सखीत्ति:दर्षात्करोत्यक्षितदक्षधारंयधात्तवतिश्रालीत्ति:सखीत्ति:करेणअव
ष्टब्ध:प्रेरितादंशाकाराक्षरायत्तनूंयधात्तवतिवदनेशुसिक्ता:किसीऽउरणीघी।सखीयरहर्षाधिक्यीकरहाधिऽक

नीत्रवष्टीदकसमानजलधाराजिमदुऽ। तिममुषनऽविषऽसिक्तसींचा।डारीढऽजेतरुणी।आगऽआगलिनीमालाजल।
अवऽढऽवलीमुषऊयरिहामाधुटिऽसखीयरेडारीढऽ।एजतरुणीकिंलरुणान्वारिलवान्चूर्णीरुणान्किस्याढऽवा
रिलवागेधऽग्रादिचूर्णतेणऽत्ररुणरातफाढऽजेवारिलव।कुंकुमादिकसुगंधवर्णिऽकरीरातफिधरऽढऽजेजलतलव।ता
एतास्नानऽआगलिआवीया।नामालाजललवआवीया।सखीएडारीक्लीर्घधरी।मुरुआगलिजलधाराऽकरी।६६।
उद्वद्वकेशाश्चतपत्रलेखा।विश्लेषिमुक्ताफलपत्रवेष्टः।मनोन्यएवघ्नमदामुषाना।मंत्तोविहाराकुलितोपिवेषः।६७॥
हेकिरातघ्नमदामुखानावेषःशृंगारः।अंतोविहाकुलितोपिज लक्रीमयाविसंस्थलीकृतोपिमनोज्ञएवचित्तहारीएव।
हेकिरातएघ्नमदास्त्रीनामुषनुवेषशृंगारजलक्रीडा करवऽआकुलिउऽहुंउविसंस्थलक्रीधुऽहुंउमनो
नरुडुचित्तहारीउढऽ।कीदृशोवेषः।उद्वद्वकेशाःकि स्फढऽवेषउद्वद्वमूंकियामोकलाकेशाढऽजेव
षापुनःकीदृशोवेषः।ऋतपत्रलेषः।वलीकिस्फढवेष। ऋतत्त्वष्टयईगलीपोयलिढऽजेवेष।पुनःकीदृ।
शोवेषः।विश्लेषिमुक्ताफलपत्रवेष्टःवलीकिस्फढावेष। विश्लेषीयाएकतःमुक्ताफलमोतीनाआंतरणविशेष
ढऽ।जेवेष।एतलऽफाल्गुस्त्री।नुमुखशृंगार।रूडुंताचऽविसंस्थलसार।मोकलाकेशाअनऽएयलिगलाःत्रुटता
आंतरणमोतावली।६७।सनौविमानादवतीर्यरेमे।विलोलमालःसदृशास्तिरभुःरूंधकवलग्रोदृतपद्मिनीकः।
करेणुस्तिर्वन्यइवद्विपेंद्रः।६८।सकुंजराःनौविमानमारुह्यवतीर्यत्रप्रयानीदृशनासिःअंतःपुरःसुंदरास्तिःसदरेमे
तेकुंजराराजानौवेरीजित्तणातविमानतेदउदेवुऊतरी।आयपाणीमादितअंतेउरनारीसूरमिउफालिउकीद

नाआंतरणमोतावली।६७।सनौविमानादवतीर्यरेमे।विलोलमालःसदृशास्तिरभुःरूंधकवलग्रोदृतपद्मिनीकः।
करेणुस्तिर्वन्यइवद्विपेंद्रः।६८।सकुंजराःनौविमानमारुह्यवतीर्यत्रप्रयानीदृशनासिःअंतःपुरःसुंदरास्तिःसदरेमे
तेकुंजराराजानौवेरीजित्तणातविमानतेदउदेवुऊतरी।आयपाणीमादितअंतेउरनारीसूरमिउफालिउकीदृ
शोवेषः।विश्लेषिमुक्ताफलपत्रवेष्टःवलीकिस्फढावेष। विश्लेषीयाएकतःमुक्ताफलमोतीनाआंतरणविशेष
ढऽ।जेवेष।एतलऽफाल्गुस्त्री।नुमुखशृंगार।रूडुंताचऽविसंस्थलसार।मोकलाकेशाअनऽएयलिगलाःत्रुटता
आंतरणमोतावली।६७।सनौविमानादवतीर्यरेमे।विलोलमालःसदृशास्तिरभुःरूंधकवलग्रोदृतपद्मिनीकः।
करेणुस्तिर्वन्यइवद्विपेंद्रः।६८।सकुंजराःनौविमानमारुह्यवतीर्यत्रप्रयानीदृशनासिःअंतःपुरःसुंदरास्तिःसदरेमे
तेकुंजराराजानौवेरीजित्तणातविमानतेदउदेवुऊतरी।आयपाणीमादितअंतेउरनारीसूरमिउफालिउकीदृ
जिमवनस्तीकरेणुहाथिणीसरिसिकरमऽफालऽ।कीदृशोवन्यःद्विपेंद्रःस्कंधवलग्रोदृतपद्मिनीकः।किस्फढऽवनहस्तीस्कं
धकंतलग्निआवलग्नलागीउदृतउद्दरीपद्मिनीकमलिनीढऽ।सूटिऽस्थूलीधीपद्मिनीस्कंधिकीधीढऽजेवनस्तीएके।
नीजऽगर्वितजाकिस्फढऽ।नारीसिउरमनाहाथिऽस्थधी।काली पद्मिनीस्त्री।स्कंधिकीधीढऽ।जेकुंजाराजा।एणीपरिऽस्त्री
सरिसूंएजारमऽ।६८।ततोनृपेणाधिगतास्त्रियस्ता।त्वाजिऊनासातिरायंवेरजुः।प्रागेवमुक्तानयनास्तिरामाःप्रीप्तिंइनी।
लकिमुतान्मयूषा।६९।ततःताःस्त्रियःनृपेणअधिगताःसंग ताःसातिरायंअधिकंयधास्ववति।विरजुःशुशुभिरेत
तोअनंतरतेस्त्रीसघलीराजाकुंजारसूंमिली।दुतीअधि कउंसी।किंलरुणानरुपेण।त्वाजिऊना।किस्फढऽ
राजाशोभायमानढऽजेकुंजाराजा।मुक्तामुक्ताफला निप्रागेवनयनास्तिरामाःप्रीप्तिकारिणःसंतिछ।
नःइंद्रनीलरत्नप्राप्य।किमुतकिंतुएतेमोतीअंगऽम नोदारीयारूपा।अनऽवलीइंद्रनीलरत्ननाजोफपामी
उवलीघणूंस्पूंकहीऽतेउमदाअतिशोभाकोहरोइंद्रनी। लोउन्मयूपाकिस्पूंढऽइंद्रनीलमणिउतऊफामयूषकि
रणफलहलेनूंढऽजेइंद्रनीलमणि।आगऽनारीफलीयामणी।अनऽमिलीसिरिसिऊंधणी।पहिलूंमोतीसोहामणा
।वलीइंद्रनीलमणिस्पूंनहीमणाफीलऽकुंजासरिस्पूंनारिपदिमिनिविलगीस्कंधिअयारि।राजाराणीशोभाघणी।हा
घीसरिस्पूंजिमहाथिणी।६९।वर्णदेकेःकांचनश्मसंस्थैःस्वमायताक्षःप्रणयादसिक्त्वा।नघागतःसोतितरांबभासे।सर्व
उनिष्पंदइवाद्रिराजः।७०।आयताक्षःदीर्घनेत्राःनार्यःकांचनश्मसंस्थैःवर्णैःदकैःप्रणयात्सेदात्तेराजानंयतिंअसिं
चन्आयताक्षीअणीयालानेत्रढऽजेतेअंतेउरीनारीएसुवर्णमयसीगाजलतरी।तेहकुंकुममिश्रवर्णदकपाणीएकरी

फूल अनइ आंतरणनइ विषइ सिरीषइ इ॥ फूलइ सिरीषा रे आंतरणइ सिरिषा यफिया गिया नुऊ देगनदी। पणि एजित्रा आंतरण श्रीराम देविइं अलंकरिऊं। तेद्कारणऊ आरा इंदईइ धरिऊं सोधिऊं जोईइ।३४। ततः समाज्ञापयदाशुसर्वानानायिनस्त द्विचयेनदीज्ञानवंधश्रमास्तेसरयूंविगाह्य। तमूचुरम्लानमुखप्रसादाः।३५। ततः सराजाऊत्राः आशुत्री घ्रंसर्वानत्रा नायिनः धीवरान्ततद्विचयेतस्यमणेर्विलोकनेसमाज्ञापयत्। आदिदेश। तिद्कारयढीतेणइंऊत्रा राइं आशुत्री घ्रंसघला इंमाढी। धीवरतेमणिजोइवासोधिवानइ विषइ आयसिया। आदेशादीधु। जाउमणिसोधु। किलरुणान्ताना। नदीज्ञा नानानदीप्रचारऊज्ञालान्। किस्याढइंतेधीवरा। नदीनामारसं चारजाणिवासोधिवानइ विषइ ऊत्रा लीयाढइ जे तेधीवराः सरयूंनदींविगाह्य। तंऊत्राऊचुः कथयामासुः।३। ययनोवचनउतेधीवरसरयूनदीअवगाढी। रोहासोधीत्रावीतेऊत्रा रायप्रतिइंकहिऊं। किंलरुणा स्तवेधश्रमाः। किस्याढइंते। वंधनिःफल श्रमढइंजेधीवरा। उनः किंलरुणाःतेधीवराः अम्लानमुखप्र सादाः किम्याढइंतेधीवराअम्लाननघीकालमु हा। सप्रसाद। सप्रसन्नामुख। रलीइंतिढइंजीधीवरा। कथंप्रसन्न वेंमुषेतेषांतविष्यत। अस्फदयसूचनं जुनिः फलः श्रमहऊत्रा। मणिनलाधु। उप्रसन्नमुखकिमआगलेअस्फदयहुणादार। इमकहइंढइ। तेहप्रसन्ना। किंकृत्याहुः।३४। कृतः प्रयत्नोनवदेवलभ्रं। मप्रयंयत्स्यान्तरणात्रमंतेनागलाल्यातऊमुदेनूनमुयात्रमंतईदवासिनात्ना।३५। धीवरकहइढइ। हेदेवहेऊत्रराजनात्रयत्नः कृतः। हेदेवदेसामिनूप्रकृष्टत्रनिद्रिआदरउपक्रमकीधु। पयसिजनेमग्नं। ततव आंतरणात्रमनचलत्रं। हेऊत्रराजनतेरत्नपाणीमादिवूढं। तेनाहारुआंतरणात्रमनलाधु। नूनंनिश्चितंततत्रांतर णात्रमणिलेत्यपणाउनोत्तऊक्रमदनागिइ। ३०५

लीधु। तिणकालऊत्रदेसमेनत्रांतईदवासिया। किंलरुणा ऊमुदनागनदीमादिइहतिहांवसउढइ। जेऊमुदनाग। येनऊ मुदनागेना। विनिश्चितएहीनइंदरत्ना।३६। ततः सऊत्रोधनुरातत्तज्याधनुर्द्धरः कोपविलोहितात्रः। गरुत्मतंतीरगतस्तरस्वी। तुजंगनाशायसमाददेत्र।३७। ततः सऊत्रराजाधनुर्द्धरः सनधनुः आतनज्यंकृत्वातुजंगनाशायगरुत्मतंगुरुमास्त्र अस्त्रंसमाददे। तत्तोअनंतरतेधनुर्द्धरेऊत्रराइंधनुषत्रत्यंचावमार्बी। तुजंगनागनाप्रणाशनइंअर्थिगरुमास्त्रालीधु। ते णइंधनुषिगरुमास्त्रसाधिऊं। किंलरुणाः ऊत्राः। कोपविलोहितात्रः। किंस्फढइंऊत्रा। कोपिइंकरीगतगानेत्रढइं। जेऊ त्रा। उनः कीदृशाः ऊत्राः। तीरगतः। वलीकिंस्फढइंऊत्रा। तीरतरि गतत्रात्रढइं। सरयूनदीनइंतटिआविढइंजे ऊत्रा। उनः कीदृशाः ऊत्राः। तरस्वी। वलीकिंस्फढइंऊत्रा। वल वत्तरतेजवंतढइंजेऊत्रा। धनुराउतधनुषधा रीगुरुमत्रास्त्रंतिहांसाधीकरी। चफिज्कोपिऊत्रारातमुध युद्धणिवानागाइहंतीरिंगयु।३३। त। स्मिन्दूरसंहितमात्रएव। क्रोत्तासमाविद्तरंगहस्तः रोधांसि स्तिंदन्वपंतमग्नः। करीवन्यःपरुषंरराम कविनरवेचकार। तेणइं गुरुमास्त्रिसाधिइहंतइं। दूरेरोधतटंतरउपाऊहंउमहाकगररोइस्वरकीधु। एतलइंदूरेगाढइंत्रारफिउ। कइववन्यः करीइव। यथावन्यःकरीत्रवपातमग्नः सन्। जलाश्रयकर्दिममग्नः। परुषंरूक्षरवंसृजति। कहिनीपरिइंवनहस्तीनाप रिइं। तिमवनगजइंजलाश्रयकादवमाहिपूउत्रारफइ। रूक्षसारसीकरइं। कीदृशः दूरः। क्रोत्तात्। समाविद्तरंगहस्तः किंस्फढइंदूरःत्यंऊलहूंतइंसमाविद्गंऊपाफियानरंगकल्लोलत्तणतहस्तढइं। अनेरुइंत्रारफउऊफराहाथरू। पइ। तिमइंदकल्लोलिइंकरीऊंधाणिवफिउवनहस्तीइ। तिमकादविपूउसू। धरिऊंलालउत्रारफइ। तिमइंदत्तयिकरी

दातपतत्वादीयंजेत्रात्तरणंमणिं।आलोक्य।आलोक्य।दतगृहीतवती।एबालिकाकन्याइत्थंतिकुतिगिइंकरी।इदंधिकी
दृवूपकतूंतादासूंजेत्रात्तरणंमणिंदेषानइलीधूं।जिमछोकराकांईपकिंऊंसूंदेषानइलिइं।तिमरामतिइंकुतिगिइं
करीग्रहिऊं।किंलहणंतत्जेत्रात्तरणं।उत्पेषत्अंतरिक्षात्ज्योतिर्नक्षत्रमिव।किंसूंढइतेपकतूंरत्न।जाणीइकिरित्राका
शउपकतूंनक्षत्रहुइजिस्यूं।पकतूंलीधूंएणीबालिकाइतिस्यूं।जेजेत्रात्तरण।किंलहणाइयंबाला।करात्तिघाता।
द्वितकंदुकाकिसीढइएबाला।करदाघनोप्रहारधिकी।ऊफरुगिउ।कंदुककाकरुपांचीउवलउपरुआलइ।इमपां
चीएरमती।इमपांचीएरमतीढइजेबाला।तेपांचीयानइवरा। सइंफलहलनुमणिंकुतिगिइस्यूंलीधु।ष्ट्र।तदेत
राजानुविलंबिनाते।ज्याघातरवद्वितलांढनेनास्तुजेनर रूपरिघेनस्तूमोरुपेउयोगंघनेनसलेन।८४।।
तत्एततरत्नजेत्रात्तरणंतेतवस्तुजेनबाहुनाघुनःयोग उपेउप्राप्तोउ।तएजेत्रात्तरणरत्नताहारासुजब
हुसिकंवलीसयोगपामउ।हेकुराराजनावलीएवहिरषइंबांधउ किंलहणेनस्तुजेन।आजानुविलंबिना।किंफढइ।
स्तुज।आजानुविलंबीजानुलगइ।प्रलंबढइजेस्तुज।एतलइरा। जाआजानुबाहुढइ।घुनःकिंलहणेनस्तुजेन।आघ
तरवज्रिनलांढतेनावलीकिंफतिइस्तुजबाहु।ज्याघ्रज्यचा।।तेदे।नावाजिवानीप्रहाररमातेणइउछिनऊविकलांढन
वेन्।हणढइजेस्तुजबाहुघुनःकिंलहणेनस्तुजेन।स्तूमेःपरिघेन।वलीकिंफढइस्तुज।स्तूमिष्टघीराषिवानस्तागलसमा
नढइजेस्तुजबाहु।ष्टघीमाहिंऊंरायनूंस्तुजाबलआस्ताबलाएकलोकनइतेहजिअर्गला।अवरवीजीअचागलीआग
लानही।तेणइस्तुजबाहिं।।जत्रात्तरणमणिवलीअलंकरुघुनःकिंलहणेनस्तुजेनअंसलेल।वलीकिंफढइस्तुज।अंस
[illegible] विरायः।

अश्रूषयाथाधिवियादयोक्तो।ष्ट५।देपार्थिवेहराजन।वाऽन्यत्इमांस्वसारंयवीयसींतवीप्रेममकुमद्वतींनीमत्रनुमउंअंगीक
उ।ननअर्हसिअपिउअर्हसि।हेकुराराजन।तूंएमाहारीलहुडीस्वसावहिनकुमद्वतीइमिइंनामिइं।तूंअंगीकरिवा।प।
रिणीवाननअर्हसि।अपिउअर्हयोग्यहुइ।राजनतूंएपरिणिवायोग्यहुइ।राजनतूंएपरिणिवायोग्य।कीदृशीइमां।चिरा
यतेतवपादयोःशुश्रूषयाआत्मापराधंत्रात्तरणनुवनुदंती।किसीढइएस्वसा।चिलकालघणुकालताहारावरणनीशु
श्रूषात्तकिंइंकरीआपणुआरणजेत्रात्तरणलीधानूदषणं।टालतीढइफेडतीढइ।जेएकन्या।एतलइराजनतूंपतिस्वामी
यामी।एकुमद्वतीकन्यानिर्मलपणूंयामइ।ष्ट५।इत्फूविवानुप हतात्तरणः।हितीयाश्लाघ्यानवान्।स्वजनइत्यत्तिता
षितार।कुमदनाजयाविधिवरासमेतबंधुः।कन्यामय नकुमदःकुलस्तूषणेन।ष६।कुमदःकन्यामयेनकु
लस्तूषणेनहितीयाकुरुराविधिवत्संयोजयामासाग सोक्तविधिनासंयुक्तंचकारकुमदनागिइंकन्या
कुमद्वतीत्तिएतकुलात्तरणिइंकरी।एहितीयाकुरुरारा। जाविधिपूर्वकमदोत्सवासहितसंयुक्तकीधु।परा।
णविउइत्यर्थः।किंलहणःकुमदःसमेतबंधुः।किंफढइकुम दसमेतत्रावियावीवाहकपरिकरंबवर्गढइजेकुमद
घुनःकीदृशःकुमदःइतिकुविवान्।किंफढइकुमदःइमकहिउढइ।राजनएकुमद्वतीकन्याएतमंअंगीकरु।दहि
णांगिजेत्रात्तरणमणिअलंकरु।अनइवामांगिकन्यारत्नआदरु।इमकहिउढइजेकुमद।घुनःकिंलहणःकुमदःउ।
यद्वतात्तरण।वलीकिंफढइकुमदा।उयद्वतटोयंआत्तरणजेत्रात्तरणमणिढइजेकुमदनागा।किंलहणंहितीया।कुरु
।इतिकुमदंप्रतिअत्तिताषितारं।किंफढकुरुराराजा।कुमदंप्रतिइमकहिउढइजेराजा।।इमस्यूंहेकुमदत्तवानस्व।
घुनःमाः [illegible] णुनाम्यप्रीमन्यगुणवंतढइ।इमराजाकुरिइंकुमदेप्रेमिउ।एतलइ।

जेत्रीसरणीजलाधूरन्ती वेलीपरिणद्धकूलान्तरान्तरा रायत्रीसइनेरइजननस्तणी।कुमुदिइदीधीबदिनत्रापणी।८६।
तस्याःसृष्टमनुजपतिनासाहचर्यायदस्ते।मांगल्यार्णविलयिनिपुरुःपावकस्योद्विषस्य।दिव्यस्तूर्यध्वनिरुदचरद्व
ऋवानोदिगंतानगंधोदगूंतदनुवृष्ठपुष्पमार्द्रमेघाः।८७।दिव्यःतूर्यध्वनिःउदचरत।उदियायत्रकटीबन्धवातितलइ
देवतासंबंधीउ।दिव्यतूर्यध्वनिमंगलतूर्यदेवदुंदुत्तिःवाजीदिव्यध्वनिरुपनी।कुसतिमनुजपतिनाराज्ञाऊरीन।
साहचर्यायकुमदस्यमैत्रीकरणायकुमदतापरिणायनायउद्विषस्याऊर्द्धसिषस्य।पावकस्यउरःअग्रेसाकृत
तस्याःनागकन्यायाःदस्तेसृष्टसति।सिइहतइ।मनुजपति राजाऊरिइकुमदनीमैत्रीकरवाकुमदनागस्यंस
गाघाइवा।नइअर्घिऊफरीसिघइपावकवैश्वानरत्रत्य कुअग्निसाहि।तेकुमदतीकन्यानइकरदाघ।स्प
रसिइहतइकरग्रहणकरिइहतइ।दिव्यध्वनिविस्तरी किंलहणेदस्ते।मांगल्यार्णवलयिनि।मंगल
दितऊर्णविलयंवद्यतेयस्य।तस्मिन्मांगल्यार्णविलयि निकिस्फउइकन्यानुदस्ते।मांगलिकार्घिऊननूंव
लीऊउइजेकन्याहस्त।पाणिग्रहणिकेरी।ऊननूंवलीऊकरी मांगल्यतणीदाघिघालइउइ।किंलहणेदिव्यःतूर्यध्वा
निःदिगंतानकध्रुवानःकिस्फउइदिव्यध्वनिदिगंतरव्यापारहिउइउइ।दिसिइदिसिव्यापउइउइ।जेदिव्यतूर्यध्वनि।तदनुत
दनंतरआश्चर्यमेघागंधोदगूंसुगंधवृष्ठपुष्पवृष्ठः।तिद्धारपछीदिव्यध्वनिहऊआ।उअनंतरआश्चर्यकारिया।मेघमाल
सुगंधफूलवृगा।ऊत्तिइकुमदस्यंमैत्रीकरी।अग्निसाहिकुमदतीवरी।देवदुंदुत्तिदुईआकात्ति।वृगामेदफूल।
नीरात्ति।८७।इहंनागस्त्रिभुवनगुरोरौरसंमिथिलेयंत्वध्वबंधुमपिचकुराःपंचमंतदकस्यएकःशंकोपिनृवधः ३०८
रिपोरत्ययहेनतेया।तत्रातमालामवनिमयरःपौरकांतराग्रासः।८८।एकोनागःइहंअमुनाप्रकारेणाबनतेया

तंकुमतशंकोनयत्रत्रत्रत्रइकुमतणीइणाइअकरिइकरीविनतेयगरुडराकोनयंढाकिउनागलोकर
दइगरुडनुत्तयटलिउ।किंलहणेवैनतेयात्पितृवधरिपोःकिस्फउइगुरुडा।पितृकुमदना।पितृपूर्वजनागतदनुरि।
उउइनागसघलाइसंदारियाउइजेगरुडवइरीइदुंइमित्रथिउकिकुवातंमिथिलेयं।सीतासुतंकुराबंधुंस्वजन
नंलघ्वा।स्पूंकरी।तेमिथिलेयकुराराजासगुसंबंधीकरसिगिनीदेईनिर्त्तयघयु।गरुडनुत्तयगयु।मिथिलेयं किंलहु
णंत्रिभुवनगुरोःश्रीरामस्यऔरसं।किस्फउइमेथिलेयकुरा।त्रिभुवननुधणीश्रीरामदेवतेदनुअंगोझवबुउइजेकु
शराजा।एतलइणहवुसगुकरी।कुमदनागनिर्त्तयहऊउ वेऽन्यत्रअपरःकुराःग्रांतयालागतसर्प्पत्तयांअवनि
राज्ञासःपालयामास।वअनइअपरबीजुकुशराइ ग्रांतराम्पादुष्टसर्प्पनात्तयएदवीसर्प्पत्तयरहि।
तएथीपालीएथीमारिसर्प्पनुत्तयनदी।किंलहुण कुराः।पोरकांतःकिस्फउइकुरा।पोरयरघु
नगरलोकतेदनइविषइकांतमनोहप्रियउइजेकुशरा जालोकसुखाविउ।सर्प्पनुत्तयग्रामाविउ।किंकुवा
तमपिकुमदंनागराजंबंधुसजनंकुवा।स्पूंकरी।तेदनिवकु कुमदनागथियबंधुसगुसंबंधी।मित्रकरी।तंकिंलहु
णंतदकस्यपंचमं।किस्फउइतेकुमदनागातदकनागनुपांचमुसंतानीउइजेकुमदनागजुमूलगुदकुउमित्रउटलिउ
सर्प्पराज्ञागरुडबादनअत्रसगुथयु।नागलोकिगरुडमुत्तयगयु।नागराजनुआवीमिलिउ।लोकनइअसर्प्पनुत्तयटलि
उकुमदनागिमणिस्पूंनिजबहिनदेई।प्रीतिमित्रकुराराय करेई।गरुडवइरटलिउंसविनागनइ।तयगयुत्तुजग
नुसुषलोकनइ।८६।इतिमूलग्रंथसंख्या१२२अहर२८इतिश्रीरघुवंशमहाकाव्यकालिदासकृतोरघुकाव्येश्रीमुनिरत्न।
सूरिविरचितवार्त्तारघुगूढार्थप्रत्यायनकुमदतीनागकन्यापाणिग्रहणनामषोडशः सर्गः।।श्री।। ॥८७॥अतिथि

नामकाऊरुदात्पुत्रमापऊमद्वतीयश्चिमाद्या।मिनीयामातप्रसादमिवचेतना।१।ऊमद्वतीराज्ञीकाऊरुस्थात्ऊरुणात्श्रतिथिं
नामश्चत्रंश्रापऊमद्वतीतेऊमदनागेरुनीवदिन।राज्ञाऽकाऊरुस्थाऊरुश्च।श्रतिथिनामिऽश्चत्रयामिश्च।काऽवचेतनाप्रज्ञा
ऽवायद्याप्रज्ञाबुद्धिःपश्चिमात्यामिनीयात्रात्रिचश्चर्धप्रहरात्प्रमादंनैर्मल्यं।प्रा।प्रोति।कहिनीपरिऽचेतनाप्रज्ञाबु
द्धिनीपरिऽजिमचेतनाप्रज्ञाबुद्धिपाश्चिलीरात्रिनाचश्चद्यप्रहरश्चप्रसादनिर्मलपणंयामऽ।एतलऽचेतनाबुद्धिपाश्चिली
रात्रिऽप्रकाशायामऽ।जागरूकपणंश्रावऽ।वीसरिऊंसोत्तरऽ।निर्मलपणंयामऽ।तिमऊमद्वतीराणी।तेऊरुराय।
धिकीश्चत्वरऽ।१।सपिश्चःपितृमान्वंशा।माश्चश्चानुपम। कृतिः।श्रश्चनात्सवितेवास्ता।माग्र्यावुत्तरदक्षिणो।२।
सःश्रतिथिःपिश्च ऊरुास्यचऽन्यतमाश्च ऊमद्वत्याःवंशाश्च। पुनात्यवित्रीचकारातेणऽश्रतिथिऊमारिऽपिताऊ
रुारायनुवंशा।वश्रनऽऊमद्वतीमात्तनुवंशापवित्रकरिश्च एतलऽमाश्चयद्यपितृपदश्रञ्जूयालिया।सःकिल।
रुणःपितृमान्।तेश्रतिथिकिस्फऽऽ।पिताऊरुासहितऽऽ पितावित्यमानऽऽ।जेश्रतिथि।श्चनःकीदृशाः।श्रनुप।
मयकृतिःवलीकिस्फऽऽश्रनुपमरूपीकृतिकांतिऽऽमदासा। तेजरूपऽऽ।जेश्रतिथि।काऽवसवितासूर्यऽव।यद्यासूर्यः
उत्तरदक्षिणोमाग्र्योपिवित्रयति।कहिनीपरिऽसवितासूर्यनीपरिऽ।जिममवितासूर्यउत्तरदक्षिणेवहूमार्ग्रश्रञ्जूयालऽ।उ
त्तरायनदक्षिणायनघऽईवहूमार्गादिसिदीयावऽ।तिमश्रतिथिऊमारंवहूपदश्रञ्जूयालऽ।२।तमादोऊलविद्यानां।मर्घ
मर्घविदांवराःपश्चात्पार्थिवकन्यानां।पाणिमग्राह्यत्पिता।३।पिताऊरुाःतेश्रतिथिंऊमारंश्रादौप्रथमंऊलविद्यानां।व।
तस्णांराजविद्यानां।श्रर्घश्रग्राह्यत।पश्चात्पार्थिवकन्यानांपाणिश्रग्राह्यत।पिताऊरुासऽतेऽतिथिऊमरश्रादिपरिल्लू। ३०९
ऊलऊमाग्र्यान्यांतेऽ[illegible]

पाणिग्रणकरावित्रश्चलीरामकन्यापरिणेऽ।सपिता विंऽहणःश्रर्घविदांवरःकिस्फऽऽऊरुाराजा।श्रर्घकाजनाक
रणाहार।श्रर्घनाजाणनाहार।तेहमाहिवरप्रधानऽऽ।जेऊरुाराजा।यहिलूंगेरूत्तणावीऽ।पऽऽयरिणावीऽ।ऽमश्च
यणाश्रवसरश्रर्घसाववीऽ।३।जात्यस्तेनासिजातेन।शूरःसौर्यवताऊरुाः।श्रमन्यतैकमात्मान।मनेकंवशिनावशी
।४।ऊरुाःतेनश्रतिथिपुत्रेणश्रात्मानंएकंश्रनेकंश्रमन्यत।ऊरुाराऽतेणऽश्रतिथिपुत्रिंकरीश्रापणंएकश्रनेकरी
मानिऊंएकऽस्तलऽश्चत्रिंकराजाणेबायमदाऽश्चषऊजाणिवु।किंलक्षणेनतेन।शौर्यवताकिनऊलीनेन।किस्फऽऽते
पुत्र।ऊलीनऽऽजेश्रतिथिपुत्र।सःऊरुाःकीदृशाःज्यात्यः किस्फऽऽतेऊरुापिताजात्यऊलवंतऽऽजेऊरुापिता।पु
नःकीदृशेनतेन।शौर्यवताकिस्फऽऽतेपुत्र।शौर्यहित्रि नुधणीऽऽजेतेश्रतिथिपुत्र।श्चनःकीदृशाःऊरुाःश्रू
रःवलीश्चशूरसुत्तऽऽपिताऊरुाःश्चनःकीदृशेन तेन।वशिना।किस्फऽऽवलीतिपुत्र।वशीसमर्घऽ
ऽजेश्रतिथिपुत्रे।श्चनःकीदृशाःऊरुाःवशीः।वलीश्चऊ राापिता।मदासमर्घऽऽजेऊरुापिता।एदृवऽगुणवंत
पुत्रिंकरी।पिताश्रनेपुत्रपणंमानऽ।४।मऊलोचितमिंद्रस्य सादायिकमुपयिवान्।जघानसमरेदत्यं।दुर्जयंतनवं
वधिः।५।सःऊरुाःऊलोचितेऽद्रस्य।सादायिकंसहायवेऽपयिवान्।तेऊरुाराजाऊलरहऽजचितयोगपऽद्रस्यरहऽसखाईया
पणंपामिऊं।ऽस्याऊवशीराजानरहऽऽऽनंसखाईयापणंपरस्परिऽढऽएकवारऽद्रश्रनऽदैत्यनऽसंग्रामिराजाऊरुाऽऽ
नऽसखाऽतिगिऽ।तत्रसऊरुाःसमरेदुर्जयंदैत्यंजघान।तेणऽसंग्रामांगणिऊरुाराऽतेदुर्जयदैत्यहणिऽ।वश्रन्यत्तेननवै
त्येनसऊरुाःश्रवधिःवश्रनऽतेणऽदुर्जयदैत्यिऽहणीतऽतेऊरुाराजाहणिऽ।परस्परिऽबहूसंग्रामियक्रिया।स्त्रीतेहत्रि।
दिढऽसही।मरवानूंतेमनिनही।ऽद्रसखाऽतिजेऊरुावफिऽ।याकीदैत्यजेश्रापोपिऽपफिऽ।५।तंस्वसानागरायस्य।

कुमदस्यकुमदस्यकुमदृती। अन्चगातकुमदानंदंशशांकमिवकोमदी।६।कुमदस्यनागराजस्यस्वसाकुमदृती।तेकुश।
अन्च।गातकुमदनागराजनास्वसाबहिनकुमदृतीराज्ञी।तेकुशापतिकेफिइंगई।केफिइसागवन।स्तनीरसाघिइंतेगई।प
धूकामुदीघाश्नाशशांकंअनुगछति।जिमकोमदीघाश्नाशशांकंवंद्माकफिइंनाइ।कीदृशशशांकंचअप्यतकुश।कुम
दानंद।किस्फछइशशांकाअनइकुश।कुमदइंदीवर।कमलअनइकुमदनागेंद्रतेदनइंआनंदकारीउछइजेशशांअनइ
कुशराजा।गईकोमदीचंद्रमासाघि।आयणीशास्तानेदनइदाघि।बाल्याकफिइंबालूंघाइ।कुमदृतीतिमकुशाकफिइंजाइ
६।तयोर्दिवस्यतेरासी।दैक:सिंहासनार्द्धस्ताकृद्वितीयापि सखीसच्या:पार्सिजातांशस्तागिनी।७।तयोकुमदृती
कुशायामध्ये।एक:दिवस्यतेइंद्रस्यसिंहासनार्द्धस्ताकआ सीत्।तेकुमदृतीअनइकुश।एविदुमाहिएकशरामा
तेइंद्ररइंसिंघासननूंअईबिस्तागीउ।इकुउ।द्वितो। याकुमदृतीराज्ञी।सच्या:इंद्राण्या:सखीबत्तव।सी
जी।कुमदृतीराणीसखीइंद्राणीरइंसखीहुई।कीदृशीस खी।पार्सिजातांसिनागिनी।किसीछइतेसखी।पार्सिजा
तकल्पइक्ष।नाअंशालेवाबिस्तागिणीछइ।जेकुमदृतीसखी। एतलइकुशामरीइंद्रसामानिकइकुउइंद्राणीनासषीघइ
७।तदात्मसंत्तवेराज्ये।मंत्रिइंद्रासमादधु:।स्मरंत:पश्चिमामाज्ञा:।स्तर्कुसिंग्रामयायिन:।८।मंत्रिइंद्रातदात्मसंत्तवेकुशे
कुमदृतीपुत्रं।अतिघिराज्येसमादधु:मंत्रिइंद्रमूलामात्यप्रधानेतेअतिघिकुमारकुशपुत्रराज्यनइविषइसंत्तावि।किंलक्ष
णा:मंत्रिइंद्रा:।सग्रामग्रयायित्त:।युद्धवज्ञत:सत:स्तर्कुकुशराजा:पश्चिमाज्ञांस्मरंत:किस्याछइमंत्रिइंद्रा।मूलामात्य।सं
ग्रामिवकतांइंद्रनइमरणइतिनाबत्तर्तीसामीकुशरायनीबेहिलीआज्ञाछदिल्लिअादेशासंत्तारतारताछइ।जेमंत्रिइंद्र।

ARCHAEOLOGICAL SURVEY OF INDIA
MEDIAEVAL

तत्यकल्यणामासु:।स्तिषेकामणिस्तिति:।विज्ञानवित्सूत्रधारै:कल्पयामासु:।१०।तेमंत्रिइंद्रा:तत्यअतिघेअतिषेकाय
नवंविमानंराज्यातिषेकस्नानविशेषंनिर्मापयंति:विज्ञानवित्सूत्रधारै:कल्पयामासु:।तेइमूलामात्यप्रधानेतेकुशपुत्रअ।
तिघेकुमरनाराज्यातिषेकनइअर्घिनवूएकराज्यसभापिवानूस्थानकंविमानस्तलाबिज्ञानो।सूत्रधारपादिइंकराबिकं।वास्तु
एकचउकीकरावो।त्रिमूंइंद्रविमान।कीदृशंविमानं।उद्देदिकिमूंछइतेविमान।उत्राबलिइंकरी।स्तलीवेदिका।स्तलूंयइं
छइ।जेविमानछइ।न:किंलक्षणंविमानं।चउ:स्तत्रतिष्टंतेवली किमूंछइविमान।त्रारित्रशास्यस्तंत्तघांसातेणिइंत्रि
ष्टिकंछइं।विदुएघांत्तेकरीत्रोत्तइछइ।जेविमानचउकी।चउ:त्री लअनइचउ:स्तंत्ता।जाणेविदुंमंगल।त्रारंत्त।नवमि
रावचउकीविमानत्रोत्तिइजिमिऊंतेइंद्रविमान।एतत्रेनंद मऊंत्तश।संत्ततेस्तीर्घ।मूलामात्यप्रधानाएअ
नारिस्ति:।उपतस्थु:प्रकृतया।स्तद्रूपीगोपवेसिनं।१०।तत्र विमानेप्रकृतय:पोरा:एनंअतिघिकुमार
तीर्घवारिस्ति:।उपतस्थु:।अस्यघिनातेणइविमातिचुकीचुका। मरि।प्रकृतिपरघ।मूलामात्यप्रधानेएअतिघिकु
मार।तीर्घदिकिइंकरीराज्येअत्तिषेकिउ।किंलक्षणं:स्तीर्घवारिस्ति :देमऊंत्तेउसंत्तातं:।किंस्पाछइतीर्घवारि।सुवर्णमय
ऊंत्तनइविषइ।संत्ततत्तरियाछइ।जेतीर्घदिक।एनंकिंलक्षणंस्तद्रूपीगोपवेसिनं।किंस्फछइएअतिघि।स्तद्रूपीगसिंहास
निउपवेसित।बइठउछइजेअतिघिकुमार।एतलइसघलइपरघइमिलीतीर्घजलिइंकरी।तेणइचउकामरि।महाहर्षत्त
दि।सोहासणिबइठा।अतिघिकुमरकुयत्तिराज्यातिषेककीधु।१०।नरद्दि:स्निग्धगंभीरंतूर्यै:गदतपुष्करै:।अन्चमीय
तकल्याणंतस्याविघ्निनसंतति।११।तस्यअतिघेराज्ञ:कल्याणंलोके:तूर्यै:अन्चमीयत।अनुमानेनअज्ञायत।तेअतिघिरा
यनूंराज्यातिषेककल्याणलोकेवजित्रेकरी।अनुमानिइंजाणिउं।किंलक्षणै:तूर्ये:।सिग्धगंभीरंयघास्तवति।नरद्दि:।कि

स्याढऽमंगलतूर्यः।स्निग्धमस्नेहलमुदातागंत्तार।गुदराजिमदुऽतिमवाजन्ताढऽजेमंगलतूर्यः।पुनःकिलक्षणेःतूर्यैःआ
दृतपुष्करैः।वलीकिस्याढऽमंगलतूर्यः।आदृतवजाविया।पुष्करवाजित्रविशेषयवाजढऽजेमंगलतूर्य।किलक्षणोराज्ञः
कल्याणेराज्यमहाभवं।अविछिन्नसंततिकिस्यूढऽराज्यकल्याण।अविछिन्नविछिऽघाकनहीजेसंततिस्त्रीणिऽऊपरा
ऊपरिऽत्रवर्त्ततूढऽजेराज्यप्राप्तिसेक।कल्याण।एतलऽमादलदोलदमामासहीवाजिऽयुहिराविविधांचुनहीलोके
जाणिऊंवाजित्रसुणी।बऽवुराजित्रअतिघित्रअम्हारऽधणी।२१।दुर्वायवांकुरुल्लरुवं।गस्तिन्नपटोत्तरान्।ज्ञातिहृद्यप्रयुक्ता
नसः।स्नेजेनाराजनाविधीन्।२२।सःअतिघिःनीराजनाविधीन आरात्रिकविधीनस्नेजेतेत्रअतिघिराऽनीराजनावि
धिकार्यस्तजिया।अनुस्तविया।किंलक्षणान्नीराजनाविधीन ज्ञातिहृद्।त्रयुक्तान्।किस्याढऽनीराजनाविधि
ज्ञातिहृद्यगोत्रहृद्यमित्रहृद्यतेदत्रयुक्तप्रयंन्याढऽजेनाराज। न्नाविधिः।पुनःकिलक्षणान्नीराजनाविधीन्
दुर्वायवांकुरुल्लरुवंगस्तिन्नपटोत्तरान्।वलीकिस्याढऽनीराज नाविधि।दूर्वाऽयवांकुरुजंवारा।ल्लरुवंगवऽ
ढालि।तेणऽअस्तिन्नायुक्तकर्प्पासिअघवाकुर्णाऊनअनऽकुंक णादिकामांगलिकार्घा।वसुतेणऽकराऊत्तरउकृष्ठ
ऽजेनाराजनाआरात्रिकविधिएतलऽअतिघिरायनऽराज्यात्तिषेकिगोत्रहृद्यउकषनीराजनाविधिकीधी।अतिघिराऽतेतली
धी।२२।पुरोहितपुरोगास्तेनिघ्नंजैत्रेरघर्वस्तिः।उपवक्रमिरेपूर्वा।मस्तिषिक्तंद्विजातयः।२३।पुरोहितपुरोगाः द्विजातयः
वशिष्ठप्रमुखाब्राह्मणाःपूर्वंअघर्वस्तिःतंअतिघिंअस्तिषिक्तं।उपवक्रमिरे।आवस्तिरानीराजनाविधिअनंतरवशिष्ठ।
प्रमुखब्रह्मऋषीश्वराब्राह्मणयहिलूं।अघर्वणवेदमंत्रोद्वारिऽकरा।तेअतिघिप्रतिऽअस्तिषेककरिवाउपक्रमियाआ ३२२
[illegible]

तिघ्नंकिस्याढऽतेल।अतिघिनायनअनीलवं [illegible] पवऽजेअतिघि।एतलऽअयहिलूंविशिष्टप्रमुखवाऽवेतेणाअघर्व
णावेदमंत्रसवे।कतिवुआरस्तिऽतेदअस्तिषेक।अतिघिरायनऽसहितविवेक।२३।तस्याघमहतामूर्द्धिनिपतंतीव्येरावत।सरा
ष्टमस्तिषेकश्रीःगंगेवत्रिपुरुद्विषः।२५।अस्तिषेकश्रीःतस्यःअतिघमूर्द्धिसराष्टनियंतीसतीमारावनसुभुस्ते।तेअतिघि
नीराज्यास्तिषेकश्रीतिअतिघिरायनऽमस्तकिसराष्टसरराजिमदुऽतिमयऽतादूंतीआन्ता।अस्तिषेककरतापाणी
नारवलखलाटवाजंतीआस्तिया।कीदृशीअस्तिषेकश्रीः।उघमहंती।किसीढऽअस्तिषेकश्री।उघप्रवाहनीपरि।
ऽमहंतमोटाढऽजेअस्तिषेकश्रीप्रवाहनीपरिऽवाजीरही ढऽजेअस्तिषेकश्री।काऽवागंगाऽव।यद्यागंगात्रिपुर
द्विषःईश्वरस्यामूर्द्धिसराष्टनिपतंतीआन्तते।कदिनी परिऽगंगानीपरिऽजिमगंगानदीईश्वरनऽमा
घऽसराष्टनिर्घोषकरतीपऽतीवहिंतीआन्तऽति मत्रअतिघिकुमारनऽराज्यास्तिषेकतीर्थजल
श्रेणियऽतीनिर्घोषकरतीबलबलाटवाजंतीआन्ता।२५॥ स्रूयमानःऋणंतस्मिन्नलस्रतसवंदिस्तिः।प्रहृष्ट
ऽवयर्यन्यःसारंगेरस्तिनंदितः।२५।सःअतिघिःतस्मिन्नऋ णेवंदिस्तिःस्रूयमानःसन्पर्यन्यऽव।अलस्रतातेत्र
तिघिरायतेणऽपहृास्तिषेकनऽश्रवसरिवंदीजनंतहलोकेस्तवीत्रकऽवारीकरीत्रवर्त्मवीत्रपर्यन्यमेहनीपरिऽजाणित्र
राज्ञ।किंलक्षणःपर्यन्यःप्रहृष्टःकिंफऽढऽमेघःप्रकृष्टअतिहिंवूवऽढऽजेपर्यन्याःपुनःकीदृशाःपर्यन्यः।सारंगैःवा
नाकेःअस्तिनंदितःवलीकिंस्फऽढऽमेघ।वातूंकसारंगवापदीयेकत्रनमोदित्रहईऽस्तावित्रढऽजेपर्यन्यमेघ।तधारा
जाधनादिकिःप्रहृष्टःतिमराजाअतिघिधनादिकिंऽकरीमहनीपरिऽवूवऽत्रबंदीमागतेवर्त्मवीत्रलोकेएहवुमेहनी।
परिऽअतिघिराजादीवऽत्रदेऽधनादिकहरिषस्तरिऽवरमऽराजामेहनीपरिऽप्राणियामागतकलरवकरऽ।जाणा

र्शनछाया।तस्यादर्शेहिरण्मये।विरराजनवेसूर्ये।मेरौकल्पतरोरिव।२६।तस्यराज्ञःनेपथ्यदर्शनछायाऽन्तरणविलोक
नप्रतिबिंबे।हरिण्मयेसुवर्णमयऽादर्शेविरराज।तेऽतिथिरायनाऽन्तरणशोभानूप्रतिबिंबसुवर्णमयऽारो
माहिजोयूहंतूशोभिऊ।एतलऽराजाऽतिथिसुवर्णमयदर्प्पणमाहिऽापणाशृंगारनाशोभाजाऽउऽ।जघामेरो
कल्पतरोः।कल्पवृक्षस्यछायां।शृंगारशोभानवेसूर्येविराजते।जिममेरुपर्वतविषऽकल्पवृक्षनीछायाशोभासरूपी।
वलीनवाऽउदेतासूर्यनऽविषऽ।कल्पवृक्षनूप्रतिबिंबशोभऽ।ऽागऽमेरुपर्वतनऽयासऽकल्पवृक्षनाछायासरूपी
रीसऽउऽ।वलीविशेषउबालासूर्यनऽविषऽ।प्रतिबिंबीछा याशोभऽ।तिमराजाऽतिथिरहंऽान्तरणनीशो
भा।ऽानऽवलीसुवर्णमयऽारासऽशोतांमहाशोभा।एत लऽसर्वान्तरणऽलंकरीहाघिऽारीसुधरी।राजा
ऽतिथिऽायणेरूपजोयूं।२६।सराजकऊदव्यगूपाणि लिपार्श्ववर्त्तिन्तिः।ययावुदीरितालोकःसुधर्मा
नवमांसत्ता।२७।सःऽतिथिःराजासत्तांयायोतेऽतिथिरा जासत्ताऽाश्रयुः।किंलरुणेःसःपार्श्ववर्त्तिन्तिः।स
वकेःउदीरितालोकःकिस्फढऽतेराजापार्श्ववर्त्तीसेवकजनेऽ। दीरितकहिउदेषाकिऽाऽालोकमार्गढऽ।जेस्वामीऽा
हूंपधारूऽमकहीऽसत्ताऽंजाऽढऽजेराजा।किंलरुणेःपार्श्ववर्त्तिन्तिः।राजऊऊदव्यगूपाणिन्तिःकिस्पाढऽपार्श्ववर्त्ती।सेव
कःराजऊऊदराजचिह्नढत्रचामरतेणऽव्यग्रऽलूधपाणिहाघढऽ।एकहाघिछत्र।ऽवरबीजाहाघिचमरऽत्यादि।राजा
चिह्नतेधरऽढऽ।जेपार्श्ववर्त्तीसेवकजनःकिंलरुणांससाःसुधर्मानवमांसुधर्मासत्तावतऽनवमां।तऽनवमांविरूपा
ऽनवमांमहात्तमां।किसाढऽसत्ता।सौधमीसत्तानापरिऽनवमरूपीढऽजेसत्ता।एतलऽसवीराजचिन्हपणऽलंकरी।
कनकरत्नमणिमूलंजाऽकरीऽाऽनवमांसुसमयेपरिवपिउ।ऽतिथिरायसनाऽमोसरिउ।२७।वितानमहितंतत्रात्ते

जोपेरुकमासनाचूडामणिन्तिःदृष्टयादयोऽमरी।हिंसा।२८।ततत्रसत्तायांसःऽतिथिःराजापेरुकऽासनंतेजेतेणेस
त्ताऽतेराजाऽतिथिऽपेरुकपिरूपर्यगितबापीकूंसिंघासनऽलंकरिऊं।राजाऽतिथिसिंहासणिबऽढउ।कीदृशोऽाऽस
नं।वितानसहितं।किंभूऽसिंहासनं।वितानवेदूया।ऽलीवमूमणातेणऽकरीयुक्तऽढऽ।जेसिंहासन।ऽनःकीदृ
शोऽासनं।महाहितो।मंऽलेस्वराणां।राजाचूडामणिन्तिः।ऽद्यदृष्टयादयोगं।वलाणसिंहाणऽनेकिमंऽलीश्वरिराजान
तदृनेचूडामणमुकुटिऽलुवितयादयोग।पगमूंकवानूंगमढऽजेसिंहासनएतलऽऽतिथिराऽजगिजेविस्तरिउ।पेरु
कसिंहासनऽलंकरिउ।ऽनेकसीमाढाजेराजान।लुठऽ पगितलिऽनऽदेऽमान।२८।वसौनूयःऽकुमारवा।दा
धिराज्यमवाप्यसःलेखात्तावदुपाऽहूः।सामग्रमिवदेऽ मा।२९।सऽत्रतिथिःराजाऽकुमारवान्।ऽधिराज्यंऽ
वाप्तूयोवसौः।तेऽतिथिराजा।ऽकुमारलघु।वयप णाऽ।माहासाम्राज्यपामी।न्तूयऽतिहि।शोत्तिऽ
कऽवचेदमाऽव।यद्यावेदमाःलेखात्तावान्।सामग्रस मग्रकलात्ताव।ऽपाऽहूःप्राप्तवान्शोत्ततेकहिनी।
परिऽचेदमानीपरिऽं।जिमचेदमाबीजनुरेखामात्रऽशोत्तऽ ऽागलिसमग्रकला।त्तावत्राप्तयुपामिऽ।ऽतिहिशो
त्तिऽतिमत्रतिथिराऽ।लघुवयगात्र।पमीराजशोत्तऽ।ऽतिमात्र।बीजचेदजिमत्राढीकला।वाधऽतेजउदयीतीकला।ऽ
ण।सुप्तुत्तेतेनचाक्रांत।मंऽलायतनमहत्।श्रीवत्सलऽणवऽः।कोसुप्तुत्तेनवकेशवा।ऽण।महत्मंऽलाय।तनंसिंहा
सनंतेनऽतिथिराज्ञाऽाक्रांत।सुप्तुत्ते।मोरऽसिंहासणऽनऽवली।तेणऽऽतिथिराऽऽाक्रमिऊंहूत्ता।शोत्तिऊं।कमि
वा।ऽत्रेपकेशवंवऽःहृदयंऽवायघाकेशवंकेशवरूप।वऽोहृदयंकोसुत्तेनरत्नेन।ऽाक्रांतशोत्ततेकहिनीपरिऽजा
णऽकिरि।केशवविष्णूंवऽदेऽऊंदुऽजिसिऊं।जिमविष्णूकेशवनूंहूऽऊंकोसुत्तरन्निऽऽाश्रियूं।शोत्तऽकीदृ

गलंति। कहिनापरेइं वित्तावरीरात्रिनापरेइंनिमरात्रिज्योतिर्नक्षत्रेकरी। ध्रुवद्रूअथवाचंद्रमाकेहिइजाइं। किंलक्षणे
ज्योतिर्सिःद्योतप्रसन्ने। किस्याढइनक्षत्र। द्योरक्षालिइंकरीप्रसन्ननिर्मलाढइजेज्योतिर्नक्षत्रविस्तावयेइवोफुपंइ
तियावांतरं॥ एतलइराजाहऊउ। नवयोवनरूपिइंमोहिया। नारानामनचेइकेहिइंजिमजाइरात्रि। रायप्रतिइतिमना
रीनेत्रि॥३५॥ अयोध्यादेवताश्चैवं। प्रसस्तायतनार्चिता:। अनुदध्मरनुध्येयं। सानिधै:प्रतिमागते:॥३६॥ अयोध्य
देवता:प्रतिमागते:। प्रतिबिंबस्थिते:। सान्निधै:वान्यनएनंअतिथिराजानंअनुदध्मः। अनुजगृहु:। अयोध्यानगरी
नादेवताए। प्रतिमारूपसान्निधिइंकरीचअनइएअतिथिराजा। अनुगमिउ। रायप्रतिइंअनुगृहप्रसादसांनिध्य
करइढइ। किंलक्षणा: अयोध्या: देवता: प्रसस्तायतनार्चिता :किस्याढइनगरदेवता। प्रसस्तवारूदेवगृह
तिहाअर्चितपूजितढइ। जेअयोध्यादेवता। कीदृशंएनंनृपं अनुध्येयं। किस्यढइए। अतिथिराजाध्या
नयोग्यदेवतानूध्यानकरउढइजेअतिथिराजा। एतलइआय आपणेस्थानकेपूजीतानगरनादेवता। तेहइ
ध्यानवंतअतिथिराजामानिध्यकरताप्रसादकरताप्रवर्त्तइढइं॥ ३६॥ यावन्नाप्यायतेवदि। रात्रिषेकजलक्लन्ना।
तावदेवाम्पवेलांता। प्रतापः प्रापदुःसहः॥३७॥ यावत्अत्रिषेकक्लन्तास्नान। करणेनाइंत्रिनावदि नआप्यायतेनशुष्प
तिजेतलइंअत्रिषेकस्नानकरवइक्लन्तअंगवीत्तीनीवेदिकाउल्लुनसूकाइ। तावतएवअस्यअतिथिराइ:प्रतापःवेला
तसमुद्रपारंप्रापतेतलइअतिथिरायनुप्रतापसमुद्रनइपेलाफिजाइ। एहवुऊतावलु। ग्रात्रूणांस्वजननी। वार्त्तीप्र
तापउच्यते। एतलइस्नानकरवइंतुइंत्तीनी। नीलाजेतलइंऊंग। तेतलइंसमुद्रनइपेलइतटि। वइरीनेघरयहिलाप्र
तापउर्जानाइ। कीदृशः सतथा दुःसह। किस्यढइप्रताप। महा ३१६
संदहनत्रिनर्नइढइ॥ अथदेशगुरोर्मंत्रा: सायका: स्वधर्मकृतसाधयद्युत्तेयासाधयेयुर्मसंगता:॥३८॥वै
शिष्टस्पगुरोर्मंत्रा: अन्यततस्पधत्विन: अतिघ: सायका: बाणा: उनयसंगता: मिलिता: संत:। यतसाधंकार्यनिसा
धयेयु:। निष्कारयंत्येव। वशिष्टगुरुनामंत्र। तेअतिथिरायधनुर्द्धरा:। नाबाणा। एवेहसंगतमिलिया। एकगयथाहूं।
ताजेकार्यनिसाधइं। तेसूं। अपिउसाधइनीपजावइंजि। एकस्वरीवस्तुमिली। कांजकरइअनइजुबिवस्तुखरी।
मिली। उउत्तययोगिइंकांजसीझइजिमहीं। संदेहनही। एकगुरुमंत्रसाची। आणा। बीजावली। रायनाफावइ
बाण। एकमिलिइकीजइसघलाकाज। बेहूमिलइअस विसेषूराजाउ। सधर्मस्वमखः अस्मदाद्यैप्रत्यर्थिनांस्व
यं। ददर्शसंत्रायन्छेदान्व्यवहारानतिद्रितः॥३९॥स राजाअतिथिरास्वनिरंतरंअर्थिप्रत्यर्थिनांवादि
प्रतिवादिनांव्यवहारान्विवादानस्वयंआत्मना ददर्शव्यवारयन्तेराजाअतिथिइरास्वानि।
संतरअर्थीप्रत्यर्थीवादीप्रतिवादीमल्लप्रतिमल्ल। तेह नाव्यवहारविवादसंवादस्वयंआफणीआपणाप
इनोयाविचारि। यान्यायअन्यायाकीलिइनोयाकिंलक्षणा। न। व्यवहारान। संशयछेदान। किस्याढइव्यवहार
संदेहछेदताढइं। जेव्यवहार। एहवुव्यवहारविवारकरिउ। जेसंदेहनिवारिउ। कीदृशः सराजा। धर्मस्वसखः किस्फ
ढइतराजा। धर्मिजारहियाढइंतेहनुसखाईउ। ढइ। धर्मनुपरूपातकरइढइ। जेराजा। पुनः कीदृशः सः अतइत
वली किस्फढइजेराजा। अनालस्यअनालस्यरहितढइजेअतिथिराजा। उक्तंच॥ कृतसंगः॥१॥ एतलइराजाअतिथिगु
णानुरागी। धर्मपरूपाता। सदावाराइधपाणीनाविगतिकरी। आपउप्रवर्त्तइ॥३९॥ ततःपरमस्मिन्कृसोमनस्प
मिदंदितंयुयोजपाकात्तेमुषे। स्तंत्यान्विज्ञायनाफलेः॥४०॥ ततःपरंविवारातअनंतरं। सराजास्तंत्यानसेवकां

ना विज्ञापनाफलैः युयोजनए विवाहनोऽवाटालिवाउ अनंतर। तेअतिधिराऽस्तत्यउलगामणसेवकजन विज्ञापनावीनतीरावतेहनी
फलयंत्रिःजोफिया। तेहनगरलोकपरघु। सेवकनीसंत्तालकीधीतेहनीवीनतीसांत्तलीविचारी। सफलपणऽलीधी। ऽमनहीजराजा।
रावनसांत्तलऽ। सविकहिनूंसांत्तलीविचारीवातकरऽ। किंलक्षणैः विज्ञापनाफलैः याकारणैः मुयैः किम्याढऽविज्ञापनाफल। पा
कयफियचियावियाकार्यनिः ण्यतितिहांअस्तिमुषसाक्षाफलदाईयाढऽ। जेविज्ञापनाफल। वीनतीफल। पुनः कीदृशैः। विज्ञापना
फलैः। अस्तिमक्कसोमनस्यनिवर्दितैः प्रकटीकृतेन। राजाकीयनहर्षेण। मुषप्रसादकथितानियानिताफलानि। तन्नयंप्रीत। दृ
ष्टारुधितः। वली किम्याढऽविज्ञापनाफल। अस्तिमक्कप्रकरदी वुंहरिधिऊं। वीत। एहवुसप्रसन्नराजादेखीवीनतीवचनक
दियांढऽ। जेविज्ञापनाफल। एतावतासेवकरावीनती करऽ। अतिधिराउतेहईसाकऽधरऽ। सप्रसन्नराजा।
कहिऊंसांत्तलऽ। पफियचित्रावीवीनतीफलऽ। एत लऽराजासविकहिनीसारताकरऽढऽ। ध०प्र
जास्तदुरुणानद्या। नत्तसेवविवर्द्धिताः। तस्मिः अस्तूयसी॥ दृद्धि। नत्तस्येताऽवाययुः। ४१। ताः प्रजाः तस्मिन अति
धीराज्यंकुर्वतिसतित्त्यसीदृद्धिंप्रायायुः रिव। प्राप्ताऽवाजा णीऽकिरितेप्रजालोकतेणऽअतिधिराजाराज्यकरतऽ
हनऽघणीदृद्धिपामियादुऽजिसिया। एतलऽप्रजागाधी। यघानद्यः नत्तस्यत्ताऽपदेऽतिदृद्धिनयंतिजिमनदीत्ताऽवऽअति
दृद्धिपामऽ। तिमप्रजाबाधी किंलक्षणाः प्रजा। तदुरुणाऊरोनविवर्द्धिताः किसीढऽप्रजा। तदनऽगुरिऊंराराजापिताऽवधारी
ढऽजेप्रजा। किंलक्षणैनतदुरुणा। ऊरोननन्तसाऽवश्रावणमासेनऽव। किस्फढऽतेऊंराजाणीऽकिरिनत्त श्रावणमासदुऽ
जिसिउ। श्रवणमासिऽवधारीऽनदीवलीवाधीत्ताऽवऽतिमहानदी। ऊंराराऽकीधीप्रजानीदृद्धि। अतिधिराजिप्रजानीः ति
[illegible] ३१७

नअतिधिराजवंबीनतितिमदनैवमा[illegible]निमनयदृद्धिनातन्मूलऽ। तेअतिधिराजाराज्यकरतऽहूनऽलोकजबोलिउ
तकूमूनदी। जेदानदीधूतेहारिऊंनदी। तिमफलजिहवू। विबोलनहऊंआ। कीधूतेकीधूं। दीधूतदीधूजि। बोलिउंतेबोलिऊं।
जि। सअतिधिः राजात्तग्वः व्रतः अस्तूत। तेअतिधिराजात्तग्व व्रतबलीहऊंउ। कीधूंनकीधूंहवू। बिबोलहऊंया। किंलक्षणः राजा। आ
त्रूनउदृत्यउन्मूल्यप्रतिरापयन्किस्फढऽअतिधिराजा। आत्रुवऽरीनऽउन्मूलीऊंमकीअनऽबलीप्रतिरापत्रुघापउढऽजेअतिधिरा
जा। वऽरीनीवेलाऽव्रतभंकनादुऽ। जेऊंषकीनऽबलीरोपिया। उन्मूलियातेउन्मूलियानि। ऽमनकीधूं। एतलऽरायनऽहऽईऽस
र्यालिकपणूढऽ। ४२। वयारूपवित्रतीना। मेकेकंमदकारणं। तानिलत्तिमेनसमस्तानि। नवासोसिधितमनः। ४३। वयारू
पवित्रतीना। वयस्तारुण्यंरूपं वपसोदर्यंवित्रतिलत्तमी :एतषांएकेकंमदकारणंत्तवति। वयतरुणयणंरुप।
त्तमदर्यपणं। वित्रतिलत्तमी। एदरदऽ। एककूंमदकार णाजमलु। अवगुणदुऽ। राजि। तानिवयारूपप्रत्तती।
निसमस्तानिसमग्रत्तावेनसंति। अतिधिरायरदृंतेसघला ऽढऽ। वयतरुणढऽ। रूपंवेषसोंदर्यपणंढऽ। अनऽन्नत्त
यज्यश्रीसंपूर्णढऽ। परंअस्मरात्तः मनः उत्तिधितसादंकारंनात्ति यणिए अतिधिरायनऽमन। सादंकारनभीमदनीघी। एहव
ऽवयिऽ। एहवऽरूपिए हवऽराज्यरिद्धिऽ। एकऽअवगुणमदकारणनघी। ४३। ऽढेननितरागासु। प्रकृतिघनुवासर। अहोरात्र स
नवोणासीत। बद्धमूलऽवऽमः। ४४। सराजाअतिधिः प्रकृतिषुनवोपित्रासीत्। तेऽतिधिराजायरघापोरनगरलोकनऽविषऽन्नु
विहऊं। नवुजित्तावि ऽइतिसरायरिवयधिकी। अनादर जूनुनहऊं। किंलक्षणासुप्रकृतिषऽढेमोख्यकरणेन। अनुवासर
त्राश्वत्निरंतरजनितरागासु। किमीढऽप्रकृति। प्रजापरघुऽमणी एकप्रकारिऽ। सोख्यकरवऽकरी निरंतरजनितऊपजावि
उ। रागत्तेढऽधजेप्रकृतिपरघुप्रजा। किंलक्षणाराजाउन्मेरणबद्धमूलोऽमऽव। किंस्युढऽराजा। जाणीऽकिरिबद्धबाधूमाहादृढमूलय

Digitized with financial assistance from the Government of Maharashtra on 11 June, 2017

णा।नदीनदमुपिदंकरोजि।वांदगजियफिऽजित्रस्थानजलनूंजाऽवूं।दुऽ।याणीयाणावटऽजिजाऽ।तिमउन्नमउर्ग्गिऽउनजाऽ।मा
र्ग्गिऽजिऽजाऽ।तिमअतिघिराजामदृद्धिकउयचितदुंउमार्ग्गिऽजित्रवत्रिउ।५३।पित्रासंवर्द्धितोनित्यंकृतास्त्रःसांपरायिकःत
स्यदंऽवनोदंऽः।स्वदेहान्नबहिष्यतः।५४।नस्यराज्ञःदंऽःसैन्यः।स्वदेहात्तनमशिष्यतः।नस्तिन्नोबत्तवः।यत्रदेहस्तत्रसै
न्यःस्यात्।तेअतिघिरायरदृऽदंऽसैन्यकटकस्वत्रापणादेहउत्तिन्नजूउनदऊउ।जिदांरायनूंत्रारीर।तिदांजिसैन्यःकव
ककांईअधिकूंनहीं।एकरायनूंदेहअधिकसबल्।एहवुफीलमंदीअतिघिराजा।उअतिघिरायनोदेहधिकीसैन्यअधिकूं।
स्पूंविशेषाऽ।अपिउनविशेषाऽ।किंलक्षणस्यतस्यादंऽवतःवै रिदमनयुक्तस्य।किस्फऽउतेअतिघिराजा।दंऽकहींऽ
अरिवऽरीनूंदमिवूंतेणऽयुक्तऊऽ।जेतेअतिघिराजा।उसे न्यनुस्फविशेषः।किंलक्षणाःदंऽः।सैन्यःनित्यंपित्रा
ऊउरानसंवर्द्धितः।किस्फऽउदंऽसैन्य।नित्यमराऽ।पिता ऊउराऽवधारिउऽजेदंऽसैन्यपुनःकीदृशा
दंऽःकृतास्त्रः।वलीकिस्फऽउदंऽसैन्य।कृतकीक्षालीक्षा। अस्त्रदीयारऽजिदंऽसैन्यपुनःकीदृशाःदंऽस
यरायिकः।वलीकिस्फऽउदंऽसैन्यःसंग्रामकलाऊउालीउऽजे दंऽसैन्य।एतलऽअतिघिरायनासबलऽशरीरतेदृ
आगलिऊणअधिकुवार।सैन्यवधारिउपिताऊउराराऽ।ऊोक्तकारणिकाजधणीऽक्षाऽ।५४।दुर्गाणिदुर्गदाण्यासनातस्यरा
दुरपिद्विषानहिसिंहो।गजास्कंदीक्तयाद्विरिगुहाऽयः।५५।तस्यअतिघ्रेःराज्ञःदुर्गाणिःप्राकाराःदुर्गदाणिदुकेनगस्
तेाऽतिविषमानि।आसन्तेअतिघिरायरदृऽदुर्गगढदुर्गदविषमदुयोगमाहऊया।कांईवऽरीनाविशेषउनदी।किंलक्ष
स्पतस्यराज्ञःद्विषोरादुरपि।किस्फऽउअतिघिराजाद्विषवऽरीनुरूंधनाहारऽजेराजा।बापफुगढस्मूंरूंधमिऽतेरदिवानी
[illegible]

MEMORIAL

नदीजोमीदृदानुदेशन्यदृशनमादनऽमुकमणिविशतीतिमदृऽसतिघिनिदीपरिऽसलजलगिपुसयलधणीघल
गढदृदसारःसत्यंविशेषनहीपअधिकारःसीदवसऽगिरिगुफामाहिदाघीदृणऽजेदृएवकीआदि।५५।कामंत्रकृतिविरागपं।सत्र
ःरामयिउंदृमःयस्यकार्यःप्रतीकारः।सतन्नेवोपपादयत्।५६।सराजाअतिघिःकामंत्रत्यर्थंघिक्रतिवैरागपंयोरामात्यादीनांहि।
तोविरागपेसद्यःतत्कालंरामयिउंदृमःसमर्थंत्रिनूंतेअतिघिराजाकामंत्रतिहिं।घक्रतिपरघुनगरलोकंतेदृनूंविंतावैराग्प
रायतत्कालंरामाविवादृमसमर्थदृऊउ।यस्यवैरागपस्यःप्रतीकारःकार्यःजेविरागपनुप्रतीकारपालवणकरिवु।सराजातंत
विरागपंनिवउयपादयत्।तेअतिघिराऽतेविरागपनउपजाविऊं जेणऽविरागपिप्रतीकारकरिवु।तेविरागपविंताऊपजाविऽ
नहीं।तेणऽकारणिअतिघिराऽतेविरागपऊपजाविऊंनहीं अनऽजेऊपनूंदृतूंदुखविरागपंतेरामाविवासमर्थदृस्कं
उपतलऽअतिघिराजाराज्यकरतादुखगर्भविरागप।अ नऽमोदगर्भविरागपएनदृऊत्रा।एदुखनाविरागपवी
जाविरदमोदानावैराग्प।किमकरीसिऽ।ऽमनदृवूं।एकक्षान। गर्भविरागपदृवूं।तरूंजेसघलावुरकविरागपनऽपमोऽ
ऽेरऽ।तत्तव्या५६।त्रिक्षेपेरात्तवद्यात्रा।तस्पशक्तिःमतःसतः समीरणसहायोपि।नांतःप्राघीदवानलः।५७।तस्पअतिघि
राज्ञःशक्तिमतःसतःमंत्रपत्तुउमादशक्तित्रयसंपन्नस्यसतःत्रिःक्षत्तुदेशस्थानेषुएवयात्रात्रयाणकंअत्तवत्।तेअतिघिरा
जाशक्तित्रययुक्तसमर्थदृतोमत्रशक्तेलवोयाग्पादेशस्थानतिरदियाजेतेदृनऽविषऽयात्रात्रयाणकटकईदुर्ग।नउदुर्ग
पर्वतादिस्थितेषुदुर्गपर्वतादिकस्थानकेरदियातेदृनऽविषऽ।त्रयाणकटकईनहीं।येलेवायाग्पातेऊपरित्रयाण।दवानलल:।
समीरणःसहायोपिअंतः।प्राघीजलात्तिलाघी।नत्तवति।जिमदवानलसमीरणवायु।सखाईउऽदूंउपणिऽंतपाणीनुप्राघी
उनहीं।पाणीलेवूंनवांढऽ।पाणीऊपरित्रयाणनहीं।तिमराजाअतिघिशक्तिमंतदूंउशेक्लेवासमर्थोतेदृनऽजिविषऽया